



المملكة العربية السعودية
وزارة التعليم العالي
جامعة الطائف
إدارة النشر العلمي

التحليل الاقتصادي الكلي

الدكتور/ محمد عبد الحميد شهاب



لتحميل المزيد من الكتب

تفضلوا بزيارة موقعنا

www.books4arab.me

التحليل الاقتصادي الكلي



الدكتور

محمد عبد الحميد شهاب

(ح) جامعة الطائف ١٤٣٥ هـ

فهرسة مكتبة الملك فهد الوطنية اثناء النشر

شهاب ، محمد عبدالحميد

التحليل الإقتصادي الكلي / محمد عبدالحميد شهاب . - الطائف ،
١٤٣٥ هـ

٤٢٥ ص ، ٢٤ سم

ردمك : ٨ - ٦٨ - ٨١١٥ - ٦٠٣ - ٩٧٨

١- التحليل الأقتصادي ٢- الإقتصاد الكلي أ. العنوان

١٤٣٥ / ١٩٢٨

ديوى ٣٣٩

رقم الايداع ١٤٣٥ / ١٩٢٨

ردمك : ٨ - ٦٨ - ٨١١٥ - ٦٠٣ - ٩٧٨

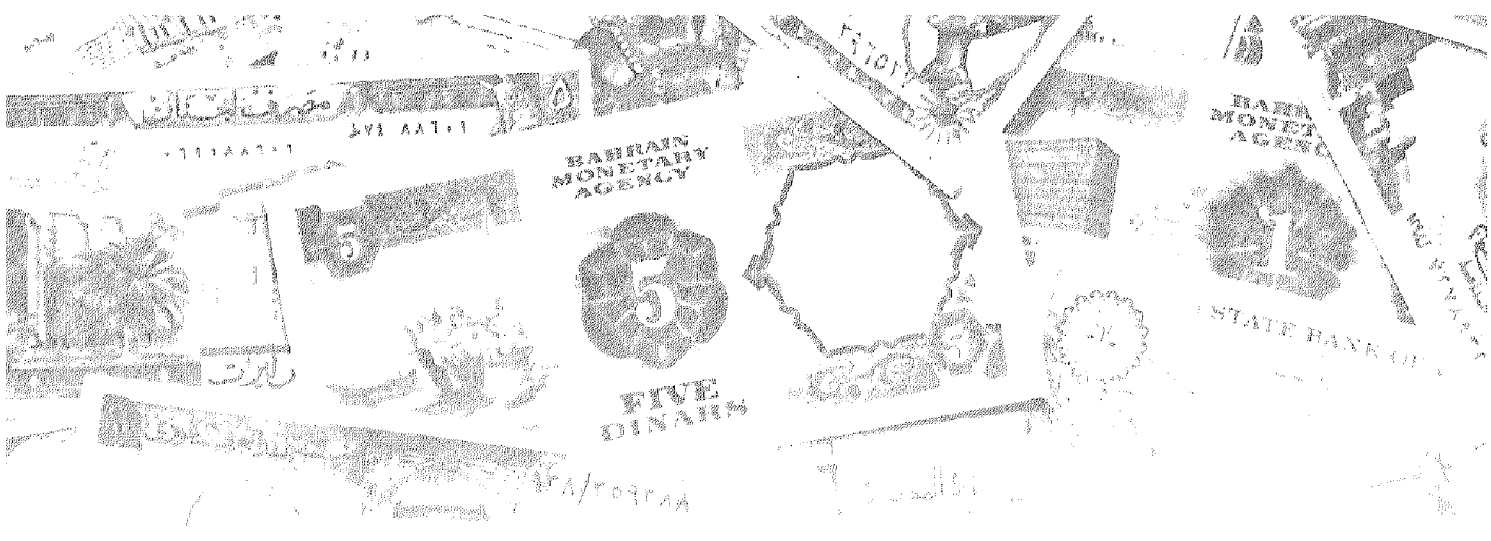

بِسْمِ اللَّهِ الرَّحْمَنِ الرَّحِيمِ

وَلِلَّهِ مُلْكُ السَّمَاوَاتِ وَالْأَرْضِ
وَاللَّهُ عَلَىٰ كُلِّ شَيْءٍ قَدِيرٌ

سورة آل عمران
الآية (١٨٩)

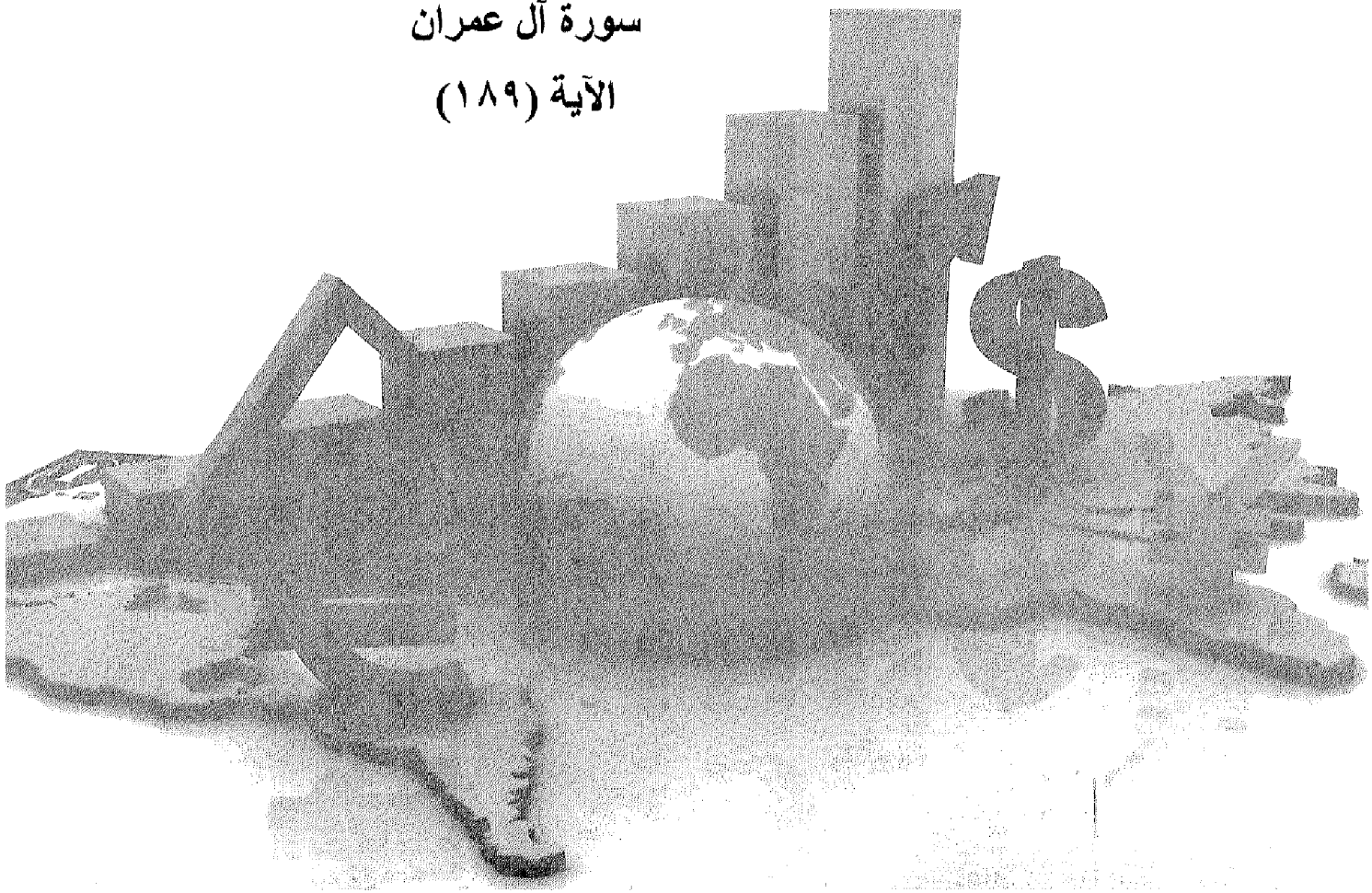

مقدمة :

يسعى علم الاقتصاد إلى محاولة تفسير أحداث الحياة الاقتصادية ، وبيان الأسباب والنتائج التي سوف تتمخض من أي قرار أو تصرف اقتصادي . ومع وجود التفاعل المستمر فيما بين الأفكار الاقتصادية وبعضها البعض يمكن دائماً التوصل إلى آراء أكثر دقة عما هو قائم وما سيكون في دنيا الواقع .

ويهدف هذا الكتاب إلى تقديم جرة في النظرية الاقتصادية الكلية لدارسي العلم من طلاب مرحلتي البكالوريوس والدراسات العليا والمهتمين بالنظرية الاقتصادية الكلية ، لذلك فقد حاولنا - قدر الإمكان - التبسيط في عرض المعلومات والتحليل خاصة في الفصول الأولى من الكتاب ، حتى يتمكن الدارس من المتابعة والاستيعاب . وتأتي أهمية دراسة الاقتصاد الكلي في أنها تمثل الأساس الذي لا غنى عنه لدراسة اقتصاديات النقود والبنوك والمالية العامة والاقتصاديات الدولية وكذلك النمو والتنمية فيما بعد .

وأود هنا لفت انتباه الدارس إلى أن دراسة النظرية الكلية بشكل جيد ، سوف تعطي القدرة على فهم القضايا الاقتصادية التي تثار حولها الأحاديث اليومية في كافة وسائل الإعلام مثل الدخل الوطني والاستهلاك والاستثمار والبطالة والتضخم وغير ذلك .

وعلى ذلك ، فإن الهدف الرئيسي لهذا الكتاب هو جعل الدارس أكثر استيعاباً للمفاهيم الأساسية للاقتصاد الكلي ، وأدواته التحليلية ، حتى يكون بإمكانه حين ينتهي من دراسته أن يستطرد إلى معلومات أكثر عمقاً . وتتمثل تلك الأهداف فيما يلي:

- ١- تزويد الدارس بدراسة تفصيلية عن مكونات الدخل الوطني والنتائج الوطني والإنفاق الوطني وطرق قياسه والصعوبات .
- ٢- تزويد الدارس بالمعرفة اللازمة للتعرف على كيفية قياس الميل للاادخار والاستهلاك والكفاية الحدية لرأس المال.
- ٣- تزويد الدارس بدراسة تفصيلية عن نظريات الاستهلاك والعوامل المؤثرة على الاستهلاك وعلى الطلب وعلى الاستثمار والادخار.
- ٤- تزويد الدارس بالمعرفة عن المشكلات الاقتصادية التي تعاني منها معظم اقتصاديات الدول ، كالتضخم.
- ٥- تزويد الطالب بالمعرفة اللازمة عن السياسات المالية والنقدية التي تستخدمها الاقتصاديات في الحد من المشاكل الاقتصادية.



وبنهاية دراسة هذا الكتاب يتوقع أن يكون الدارس قادراً على :

- ١- تحليل البيانات وعقد المقارنات بين الناتج والدخل للدول .
 - ٢- استخدام الأدوات الاقتصادية التحليلية في مجال الاقتصاد الكلي.
 - ٣- استخدام النماذج الاقتصادية المختلفة في التنبؤ واتخاذ القرار.
 - ٤- قياس الناتج القومي وعقد المقارنات .
 - ٥- تحليل أرقام الإنفاق الاستهلاكي والادخار .
- ومع ذلك فإنني لا أدعي أنني قد وفيت جوانب الموضوع المختلفة حق قدرها ، ولكن لنتذكر قول العماد الأصفهاني ”إني رأيت أنه لا يكتب إنسان كتاباً في يومه ، إلا قال في غده : لو غير هذا لكان أفضل ، ولو ترك هذا لكان أجمل ، وهذا من أعظم العبر ، وهو دليل على استيلاء النقص على جملة البشر .”
- ولا يفوتني وأنا في هذا المقام إلا أن أتوجه بشكري وعرفاني لكل من أخذ بيدي في بداية الطريق وأرشدني إلى باب معرفة .
- وأسأل الله أن يوفقني وكل من يسعى إلى حمل أمانة العلم ورسالته بضمير حي ونفس متجردة عن الهوى .
- كما أدعو الله أن يحفظ وطني وسائر بلاد المسلمين من كل شر .

والله ولي التوفيق ،،،

د. محمد شهاب



فهرس الكتاب

رقم الصفحة	الموضوع
٢٧ : ٥	الفصل الأول : فصل تمهيدي .
٥١ : ٢٩	الفصل الثاني : التدفق الدائري للنشاط الاقتصادي .
٧٦ : ٥٣	الفصل الثالث: قياس مستوى النشاط الاقتصادي .
٩٥ : ٧٧	الفصل الرابع: النظرية الكلاسيكية.
١٢٦ : ٩٧	الفصل الخامس : الطلب الاستهلاكي .
١٥٠ : ١٢٧	الفصل السادس : الطلب الاستثماري .
١٩٢ : ١٥١	الفصل السابع : المضاعف والمستوى التوازني للدخل .
٢١٦ : ١٩٣	الفصل الثامن : دور السياسة المالية في تحقيق الاستقرار الاقتصادي .
٢٣٢ : ٢١٧	الفصل التاسع : التوازن في أسواق الإنتاج .
٢٤٦ : ٢٣٣	الفصل العاشر : الطلب على النقود .
٢٥٩ : ٢٤٧	الفصل الحادي عشر : التوازن في السوق النقدي .
٢٨٢ : ٢٦١	الفصل الثاني عشر : التوازن في أسواق الإنتاج والسوق النقدي
٣٠٣ : ٢٨٣	الفصل الثالث عشر : التضخم.
٣١٨ : ٣٠٥	الفصل الرابع عشر: البطالة
٣٩٩ : ٣٦٤	الفصل الخامس عشر: الدورات الاقتصادية
٣٤٢ : ٣١٩	الفصل السادس عشر: مقاييس النمو والتنمية .
٣٦٧ : ٣٦٣	المراجع .

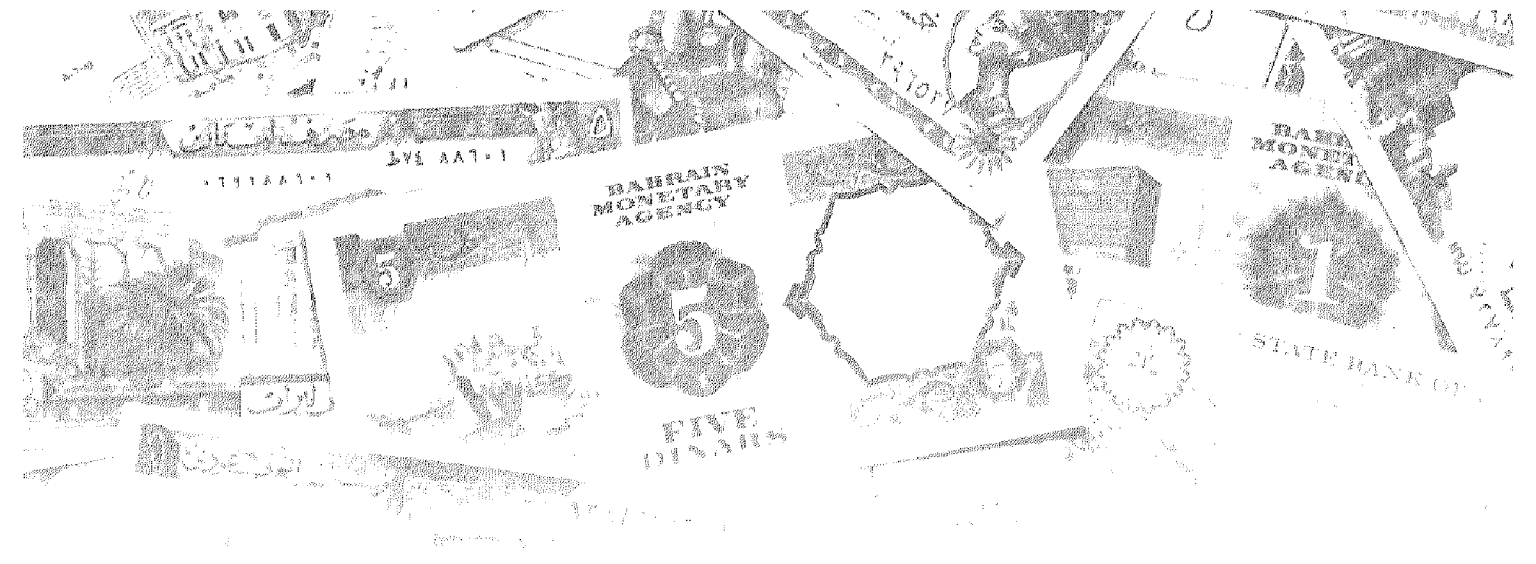

الفصل الأول فصل تمهيدي



أهداف الفصل الأول

يهدف هذا الفصل إلى حصول الدارسين على معلومات مبسطة عن :

- تعريف علم الاقتصاد .
- أدوات التحليل العلمي في الاقتصاد (النظرية الاقتصادية ، الإحصاء ، التاريخ الاقتصادي) .
- استخدام الدوال الرياضية .
- النموذج الاقتصادي .
- المتغيرات الداخلية والخارجية .
- التحليل الجزئي والكلّي .
- أهداف السياسة الاقتصادية الكلية .



مقدمة:

يعتقد الكثير من غير المتخصصين أن علم الاقتصاد يدور في فلك موضوع واحد ألا وهو العرض والطلب، وإذا كان ذلك الأمر يحتمل الكثير من الصحة إلى حد ما، فإن علم الاقتصاد لا يقتصر فقط على معرفة جانبي العرض والطلب، وإنما هناك العديد من الأسس والمبادئ والنظريات التي يعتمد عليها هذا العلم وتعود بالنفع على مستخدميها.

فقد بات ذلك العلم أحد الأمور الهامة والتي تمس حياة كل فرد منا سواء على المستوى الفردي أو المنشأة أو القطاع أو على مستوى الدولة أو المستوى العالمي، فقد أصبحت القضايا الاقتصادية تشغل حيزاً كبيراً من حياتنا اليومية. فلم يعد المستغرب أن تجد العديد من الأفراد على اختلاف مستوياتهم وتخصصاتهم يتحدثون عن أزمت البورصة وأسعار الأسهم والسندات، ولماذا ارتفعت أسعار النفط والذهب وما هي أسباب تحرك أسعار صرف العملات الأجنبية؟

وإذا كانت المجتمعات تعاني من المشاكل الاقتصادية مثل البطالة والتضخم وارتفاع نسبة الفقر وتلوث البيئة والمديونية الخارجية مما يدعو إلى ضرورة الاهتمام بعلم الاقتصاد ودراسته فإن المشاكل السياسية والاجتماعية والثقافية والفلسفية وأيضا كانت طبيعتها إلا أن لها بعداً اقتصادياً. فالمشاكل السياسية المعقدة بين الدول والتي قد تؤدي إلى زيادة حدة التوتر بينها، الأمر الذي يدفع تلك الدول إلى توجيه جزء لا يستهان به من مواردها الاقتصادية النادرة إلى الاستخدامات العسكرية، وفي حالة قيام حرب بين تلك الدول وبغض النظر عن الدوافع، والمصالح الاقتصادية وراء هذه الحروب فإنها في نفس الوقت سوف تمثل استهلاك الموارد والمجتمع البشرية وغير البشرية وفي النهاية تمثل عبئاً على موارد المجتمع مما يؤدي لحدوث اختناقات في كثير من السلع المعروضة وحدوث عوائق هامة أمام عملية التنمية الاقتصادية.

بناء على ذلك فقد أصبح علم الاقتصاد يفرض نفسه على قرارات الأفراد والمنشآت والدول .

تعريف علم الاقتصاد:

كلمة اقتصاد يعود أصلها إلى عصر أرسطو طاليس ، حيث يوجد الأصل اللغوي لاصطلاح الاقتصاد في الكلمات الإغريقية الثلاث Okos, nonos, Politkos ، التي تعني على التوالي : منزل ، وقانون، واجتماعي وقد استخدمت الكلمة لتعني تدبير شئون البيات أو المنزل. ولم يقتصر تطبيق تلك الكلمة على هذا المفهوم الضيق لدى الإغريق بل تعداه ليشمل تدبير الشئون المالية للدولة، ومحاولة الاقتصاد في النفقات العامة للدولة.

وفي اللغة العربية فإن كلمة اقتصاد تعني حسن التدبير وعدم الإسراف كما استخدم هذا المعنى في الدولة الإسلامية ليشمل تدبير شئون الدولة. وقد أنشأ لهذا الغرض بيت الخراج أوبيت مال المسلمين فالمفهوم العام للاقتصاد وكان يستخدم في الماضي للدلالة على الاعتدال في الصرف والإنفاق.

وفي تاريخ الفكر الاقتصادي ، ظهرت في المؤلفات العلمية كلمة ” الاقتصاد السياسي“ منذ النصف الأول من القرن السابع عشر. فيما صدر كتاب بعنوان ”Economie politique“ للكاتب الفرنسي Antoine de Montchristich ، الذي مزج بين الاقتصاد والسياسية وقد تأكد استقلال علم الاقتصاد على يد آدم سميث عندما قدم كتابه ثروة الأمم Wealth of Nations عام ١٧٧٦ حيث عرف علم الاقتصاد بأنه: ” ذلك العلم الذي يدلنا على القوانين التي تنظم إنتاج الثروة وتوزيعها واستهلاكها ”.

بعد ذلك جاء العالم الإنجليزي ألفريد مارشال Alfred Marchal ونشر كتاب ”مبادئ الاقتصاد“ سنة ١٨٠٩ وعرف علم الاقتصاد بأنه ”ذلك العلم الذي يدرس حياة الفرد العادية وكيف يحصل الإنسان على دخله وكيف يستعمل ذلك الدخل ”.

ولكن هناك تعريف شائع الاستعمال قدمه الأستاذ روبرنز Robens في كتابه ” طبيعة علم الاقتصاد ومعناه ” سنة ١٩٣٢ والذي عرف علم الاقتصاد: بأنه ذلك العلم الذي يدرس السلوك الإنساني كعلاقة بين الأهداف والحاجات المتعددة وبين الوسائل المختلفة ذات الاستعمالات البديلة ويتفق ميلتون فريدمان Milton Friedman إلى حد كبير مع تعريف روبرنز فيعرف الاقتصاد : بأنه العلم الذي يبحث في الطرق التي تمكن المجتمع من حل المشكلة الاقتصادية .

وعلى أية حال فإن اختلاف الكتاب في إعطاء تعريف جامع ومانع لعلم الاقتصاد، وتشعب فروعه وتعددتها جعل تعريف علم الاقتصاد يكاد يكون مساوياً لعدد المؤلفات التي ظهرت. فكل كاتب يقدم تعريفاً يعكس وجهة نظره. ويمكن القول إن هناك اتجاهات



رئيسية في كل مؤلف يتصدى لتعريف علم الاقتصاد:

الاتجاه الأول : يركز على (الغاية) ويعرف علم الاقتصاد بأنه " العلم الذي يبحث في تحقيق أكبر منفعة ممكنة بأقل مجهود ممكن" . ولقد تولد عن هذا الاتجاه الفكرة الأساسية الشائعة من أن علم الاقتصاد هو " علم إشباع الحاجات".

الاتجاه الثاني : يبحث في الوسائل، ويعرف علم الاقتصاد بأنه العلم الذي ينظم العلاقة بين إنتاج الثروة وإشباع الحاجة. ويهتم التعريف بالمجتمع ككل، ويتضمن البحث عن وسيلة إشباع الحاجات خاصة المادية فقط.

الاتجاه الثالث : يدمج بين الوسيلة والغاية ويرى أن علم الاقتصاد وهو علم الندرة والاختيار بين الموارد المحددة والحاجات المتعددة أيا كان نوعها .

وهكذا نجد أن كل تعريف يعكس وجهة نظر معينة تتأثر بالهدف من إعطاء التعريف، وتتأثر بمجال الدراسة التي يستخدم التعريف من أجلها.

أدوات التحليل العلمي في الاقتصاد :

يستخدم الاقتصاديين العديد من الأدوات لتحليل البيانات والمعلومات المتاحة لديهم سعياً للتوصل إلى حلول أفضل للمشاكل التي تواجه المجتمع في الجانب الاقتصادي ، بذلك يكون قد توفر للاقتصاد مثل بقية العلوم قواعد وأدوات ثابتة يستخدمها في البحث، وقد تمثلت تلك الأدوات التحليلية لعلم الاقتصاد في الآتي:

١- النظرية الاقتصادية .

٢- الإحصاء .

٣- التاريخ الاقتصادي .

(١) النظرية الاقتصادية: Economic Theory

من أشهر وأهم أدوات التحليل الاقتصادي وتتكون النظرية من الآتي:

١- **التعريفات Definition** : تلعب التعريفات أهمية في إظهار معنى المصطلحات المستخدمة في النظرية، الأمر الذي يبعد النظرية عن الغموض حيث يضع التعريف حداً فاصلاً بين الشئني المراد تحديد الأشياء الأخرى.

٢- **الفروض Assumptions** : كل نظرية تحتوي على عدد من الفروض الأساسية والتي تبسط الواقع وتسهل دراسته ولا يجب أن يظن البعض أن التبسيط يعني البعد الواقع أو الخروج عنه. لأن النظرية إذا ابتعدت عن الواقع أصبحت خيالية وليس لها قيمة من الناحية التطبيقية.

٣- **التنبؤات Hypotheses** : يجب أن تضع النظرية تنبؤات عن الأحداث المتوقعة تحت ظروف معينة ويجب دائماً من إجراء اختبارات لتلك التنبؤات التي تخبرنا بها النظرية حتى يمكننا التأكد من قدرة النظرية على تفسير الواقع والتأكد من صحتها.

(٢) الإحصاء : Statistics

أصبحت الإحصاء أحد الأدوات الهامة في التحليل الاقتصادي فقد تطور أسلوب جمع البيانات والمعلومات وتبويبها، وتصنيفها ثم تحليل تلك البيانات للوصول إلى نتائج معينة تفيد الاقتصادي. ويجب أن يكون الاقتصادي على قدر كبير من الإلمام بمصادر البيانات الإحصائية وتحديد درجة الثقة فيها ومعرفة الأسلوب الإحصائي المناسب



لتحليلها للوصول إلى نتائج سليمة ولا بد من الجمع بين الأسلوب الإحصائي والرياضي للقيام بالتحليل الاقتصادي بشكل سليم.

٣) التاريخ الاقتصادي : Economic History

هو سائل للأحداث الاقتصادية في أي فترة زمنية سابقة للفترة الزمنية التي تدور فيها عملية البحث والتحليل. وعملية تسجيل الأحداث الاقتصادية تعتبر من الأمور المفيدة في التحليل الاقتصادي ولا تقل أهمية عن الأدوات الأخرى وذلك لأن:

- ١- محاولة فهم ظاهرة اقتصادية معينة يعتمد على امتلاك الحقائق التاريخية عنها.
- ٢- التسجيل التاريخي للأحداث يعتمد في أنه يظهر كيفية ارتباط العوامل الاقتصادية بالأخرى غير الاقتصادية.
- ٣- كثير من الأخطاء التي ارتكبها رجال الاقتصاد في الوقت الحاضر ترجع لعدم الإلمام بالتجارب السابقة.

** استخدام الدوال الرياضية للتعبير عن العلاقة بين المتغيرات الاقتصادية :

تستخدم الدوال الرياضية للتعبير عن المتغيرات الاقتصادية والعلاقات القائمة بينها ووجود علاقة دالة Functional Relationship بين متغيرين يعني أن كمية أوقية هذه المتغيرات مرتبطة بعضها البعض، وأن أي تغير في متغير يؤدي لتغير في المتغير الآخر.

وقد تكون هذه الدالة عكسية إذا كان التغير في المتغير المستقل يؤدي إلى تغير في عكس الاتجاه (في المتغير التابع) ، فعلى سبيل المثال في دالة الطلب لو ارتفع ثمن السلع (متغير مستقل) يؤدي لنقص الكمية والمطلوبة (متغير تابع). وقد تكون الدالة طردية إذا كان التغير في (المتغير المستقل) يؤدي إلى تغير في نفس الاتجاه في (التغير التابع) مثل العلاقة بين الثمن والكمية المعروضة.

وقد تكون الدالة خطية Linear والتي يعبر عنها بخط مستقيم حيث تكون نسبة التغير بين المتغير المستقل والتابع ثابتة. وقد تكون دالة غير خطية يعبر عنها بمنحنى حيث تكون نسبة التغير مختلفة.

النموذج الاقتصادي : Economic Model

أصبحت النماذج إحدى الوسائل الاقتصادية التي يعتمد عليها الاقتصاديين في الأبحاث الاقتصادية لإظهار بعض العلاقات بين أسباب ونتائج معينة وتضع لنا شروط مطلوبة لتحقيق وضع معين أوكل مشكلة محددة. والنموذج هو تمثيل مشكلة اقتصادية أووضع اقتصادي معين في صورة رياضية تشمل عدداً من العلاقات تحتوي على متغير واحد (أو أكثر) مثل نموذج الطلب أو العرض لتحديد سعر السوق. ومن أقدم النماذج كان نموذج المدخلات والمخرجات Input-output أو ما يطلق عليه نموذج التشابك القطاعي .

المتغيرات الداخلية والخارجية : Endogenous Exogenous Variables

المتغيرات الداخلية هي التي أخذتها النظرية في الحسبان أي أنها تحسب في النموذج الاقتصادي ، أما المتغيرات الخارجية فهي محددة بعوامل خارج إطار النظرية الاقتصادية .

مثال الإنتاج الزراعي يظهر لنا الفرق بين المتغير الداخلي والخارجي . حيث يتحدد حجم الإنتاج الزراعي بكمية عناصر الإنتاج المستخدم وهي الأرض والعمل ورأس المال، فإذا تغير أحد هذه المتغيرات فإن الإنتاج الزراعي سوف يتغير وتسمى تلك المتغيرات بالمتغيرات الداخلية . أما تغير الظروف الطبيعية مثل درجة الحرارة أو الأمطار وأثرها على الإنتاج الزراعي فتعتبر تلك المتغيرات متغيرات خارجية.

المتغيرات الأرصدة Stocks والتيارات Flows :

الرصيد هو متغير يقاس عند نقطة معينة من الزمن، أمام التيار فهو متغير يقاس خلال فترة زمنية معينة فمثلاً الثروة تعتبر رصيداً، أما الدخل فهو تيار لأنه يقاس خلال فترة من الزمن، مثل الدخل في اليوم أو الأسبوع أو الشهر أو السنة مع ملاحظة أن المتغيرات الأرصدة تتغير فقط عن طريق حدوث تغير في التيارات .



التحليل الجزئي والتحليل الكلي : Microeconomics and Macroeconomics

تنقسم دراسة النظرية الاقتصادية إلى فرعين رئيسيين وهما:

الاقتصاد الجزئي والاقتصاد الكلي. وكما هو معروف يتناول تحليل الاقتصاد الجزئي البحث في النشاط الاقتصادي على مستوى الوحدات الإنتاجية أو الاستهلاكية الصغيرة مثل الأسر Households والمنشآت Firms فالإقتصاد الجزئي يهتم - مثلاً - بالكيفية التي توزع الأسرة دخلها بين الإنفاق على السلع والخدمات التي يرغب في الحصول عليها بحيث يحصل على أقصى إشباع ممكن كما يهتم بالكيفية التي تستطيع بها المنشآت تجميع عناصر الإنتاج، وتحديد مستوى الإنتاج الذي يمكن المنشأة من تحقيق أقصى ربح Profit-Maximizing بأقل تكلفة ممكنة.

وقد اعتمد التحليل الجزئي في دراسته على فكرة هامة تدور حول إذا كانت الظاهرة الاقتصادية تتأثر بعدد من المتغيرات، فإنه من السهولة أن نقوم بتثبيت بعض هذه المتغيرات وتغيير البعض الآخر، ومتابعة التحليل، ثم إدخال المتغيرات التي تم تثبيتها بعد ذلك في الاعتبار. وقد ظهر ذلك في أكثر من موضوع من موضوعات الاقتصاد الجزئي، فعلى سبيل المثال عند دراسة العلاقة بين الثمن والطلب على سلعة معينة.

أما الاقتصاد الكلي فهم يهتم بدراسة الأسلوب الذي يعمل به الاقتصاد الوطني في مجموعة حيث يركز على دراسة القوى المختلفة التي تؤثر في مستوى أداء الاقتصاد الوطني، وتحديد المتغيرات التي تؤثر على مستوى الأداء مثل مستوى الناتج الوطني أو الدخل الوطني أو الإنفاق الوطني وكذلك مستوى التوظيف أو البطالة والمستوى العام للأسعار، وليست بالناتج أو مستوى الأسعار في كل منشأة أو صناعة على حدة، ويسعى التحليل الاقتصادي الكلي إلى دراسة التوازن الشامل حيث يطلق على دراسة الظواهر الاقتصادية الكلية على مستوى الاقتصاد الوطني بالدراسة الواقعية، حيث لا يلجأ إلى الاعتبار كل المتغيرات التي تواجه الظاهرة للتوصل إلى دراسة كاملة للتوازن الاقتصادي بوجه عام.

ويتوسع الاقتصاد الكلي فلا يقتصر على دراسة وتحديد المتغيرات الكلية التي تعبر عن الأداء الاقتصادي، وإنما يتسع اهتمامه ليشمل كذلك العوامل التي حدد مجموعة أخرى من المتغيرات الفرعية، فعلى سبيل المثال عند دراسة الدخل الوطني، فإنه يبحث في توزيع ذلك الدخل على عناصر الإنتاج المختلفة (الأرض والعمل ورأس المال والتنظيم).

لذلك يواجه التحليل الاقتصادي الكلي صعوبة رئيسية نتلخص في كثرة عدد المتغيرات الكلية محل البحث، والتقصير والصعوبة في الوصول إلى حلول سليمة للمشاكل المختلفة لذلك يلجأ الاقتصاديون إلى استخدام الأسلوب الرياضي.

ويمكن أن نلاحظ وجود فرق آخر بين دراسة الاقتصاد الجزئي الكلي، فالاقتصاد الجزئي يفترض، أن الناتج الكلي والمستوى العام للأسعار محددان، لذلك يدرس ذلك الفرع كيف يتحدد الناتج والأسعار للسلع بشكل فردي في حين يتعامل الاقتصاد الكلي مع الناتج الكلي والمستوى العام للأسعار كمتغيرين ويحاول أن شرح كيف يتحددان. وبالرغم من أن الفصل بين الاقتصاد الكلي الذي يهتم بالإجماليات والجزئي التي تهتم بدراسة مكونات تلك الإجماليات يعد مفيداً من الناحية التحليلية، إلا أن الفصل بينهما لا يعد نهائياً. فتكوين الأجزاء يؤثر على الإجمالي ، كما أن الإجمالي يؤثر على الأجزاء ، فالناتج الوطني الإجمالي ، ما هو إلا مجموع ما تنتجه كافة المشروعات أو الوحدات الإنتاجية الفردية في الاقتصاد الوطني.

ولا يمكن اعتبار الاقتصاد الكلي أكثر أو أقل أهمية من الاقتصاد الجزئي، وليس من الضروري أن يفيد دراسة أحدهما قبل الآخر . وبالرغم من الاختلاف الواضح بين الاقتصاد (الكلي والجزئي) إلا أن الحدود بينهما غير واضحة تماماً فهناك كثير من التداخل فيما بينهما ولكن السبب الرئيسي في الفصل بين دراسة الاقتصاد الكلي والاقتصاد الجزئي ، هو أن نتائج الاقتصاد الكلي لا يمكن استنتاجها من تجميع أساسيات الاقتصاد الجزئي ، لذلك على الباحثين النظر باهتمام إلى فرعي النظرية الاقتصادية.

أهداف السياسة الاقتصادية الكلية :

The Goals of Macro-Economic policy

تسعى أي سياسة اقتصادية إلى تحقيق أهداف محددة، لذلك فإنه بدون تلك الأهداف تصبح عملية وضع أوصياغة سياسة معينة أمراً شديداً الصعوبة. وتسعى النظرية الاقتصادية الكلية لتفسير لماذا تظهر المشكلات الاقتصادية ثم تحدد الكيفية التي يمكن بها علاج تلك المشاكل والتغلب على الصعوبات الممكنة. وفي الواقع فإنه هناك أربعة أهداف للاقتصاد الكلي يذكرها الاقتصاديين وهي تتعلق بالعمالة والأسعار والإنتاج والتوازن الخارجي ، والتي يمكن الإشارة إليها فيما يلي:

الهدف الأول: العمالة الكاملة Full Employment

وتعني العمالة الكاملة (نظرياً) استخدام كل القوة العاملة المتاحة لدى المجتمع استخداماً كاملاً وهذا يعني توفير فرصة عمل لجميع الأشخاص القادرين على العمل والراغبين فيه. وقد يعتقد البعض خطأً أن تحقيق العمالة الكاملة يقتضي أن يكون معدل البطالة = صفر غير أن معدل البطالة الذي يساوي صفرًا لا يمكن تحقيقه Unattainable. حيث إن استيعاب جميع الأفراد القادرين والراغبين في العمل في وظائف يتطلب إحداث زيادة في الطلب الكلي على السلع والخدمات بدرجة تكفي لاستيعاب القوى العاملة تلك ، غير أن ذلك من شأنه أن يؤدي لحدوث التضخم وارتفاع الأسعار وإعادة توزيع الدخل في غير صالح الطبقات الفقيرة . أضف إلى ذلك أن حصول كل فرد على الوظيفة التي تلائم مؤهلاته وخبراته يحتاج إلى وقت معين في البحث عن وظيفة.

ومن هنا يمكن أن نشير إلى أن العمالة الكاملة (من الناحية العملية) تعني الاستخدام الكفء للعمالة بما لا تخل باستقرار الأسعار أو النمو الاقتصادي. لذلك فلا بد من وجود معدل معين من البطالة في أي دولة يطلق عليه اسم المعدل الطبيعي للبطالة وهو المعدل الذي عنده يتحقق الاستقرار في الأسعار وفي النمو الاقتصادي. ويكون معدل البطالة العادي يساوي معدل البطالة الفعلي إذا كان الناتج الوطني الفعلي يساوي الناتج الوطني المحتمل (أي الذي يتحقق عند مستوى العمالة الكاملة).

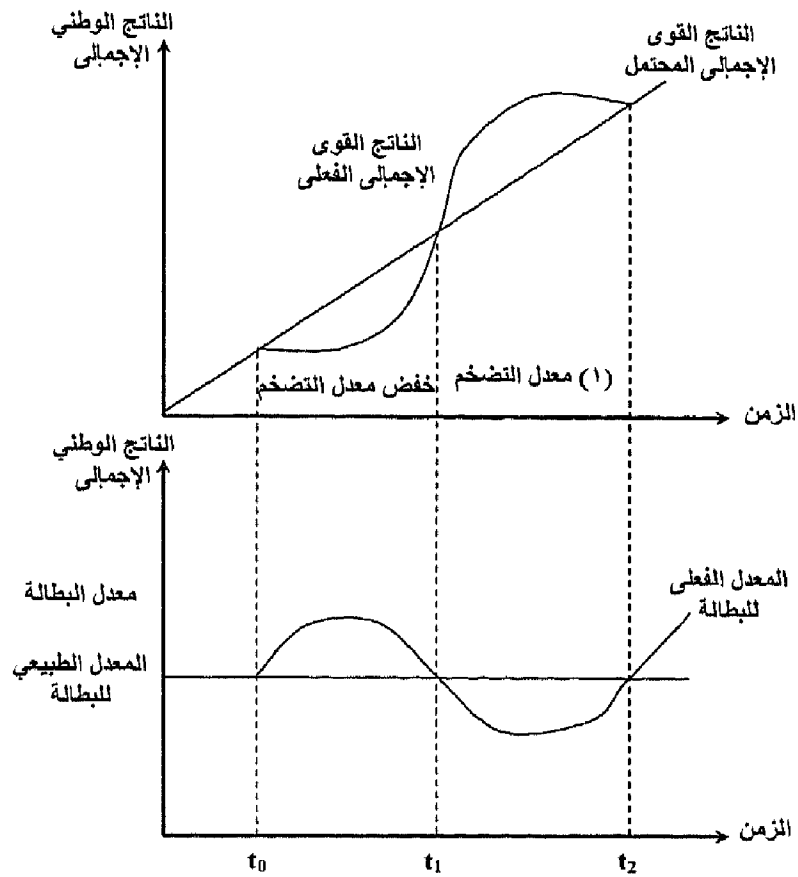

شكل رقم (1-1)

العلاقة بين معدل البطالة والتضخم

عند الزمن t_0 الناتج الوطني الإجمالي الفعلي = المحتمل لذلك يكون معدل البطالة تساوي المعدل الطبيعي. بين الزمن t_0 ، t_1 يكون الناتج الوطني الفعلي أقل من المحتمل لذلك يزيد معدل البطالة الفعل عن المعدل الطبيعي وعندما يحدث التوازن عند t_1 تختفي البطالة الزائدة وتعود لحالة تساوي المعدل الطبيعي للبطالة مع المعدل الفعلي. وإذا كان الناتج الفعلي أقل من المحتمل دل ذلك على زيادة معدل البطالة الفعلي أكبر من المعدل العادي.

ويقاس معدل البطالة بنسبة عدد العاطلين إلى القوة العاملة وذلك كنسبة مئوية حيث إن معدل البطالة = (عدد العاطلين ÷ أعداد القوة العاملة) × 100 وكما ارتفع معدل البطالة زاد الفاقد الاقتصادي وزادت معاناة الأفراد الباحثين عن فرص للعمل وانتشرت معدلات الجريمة التي تهدد الاستقرار الاجتماعي. وعلى الرغم من أن جزءاً من البطالة يقل إذا قامت الدولة بتقديم مزايا مثل التأمين ضد البطالة والمدفوعات التحويلية المختلفة.

ويبدوان خطر البطالة قد طال معظم دول العالم بما فيها الدول المتقدمة وعلى رأسها الولايات المتحدة الأمريكية. لذلك وضع هدف تحقيق العمالة كأحد أهم أهداف السياسة الاقتصادية الكلية، ويقترح بعض الاقتصاديين أن يكون معدل البطالة ٤٪ كهدف مؤقت قابل للتغيير حسب الظروف القائمة كل دولة.

الهدف الثاني: استقرار الأسعار Price Stability

استقرار الأسعار يعني هنا أن المستوى العام للأسعار لا يرتفع أو ينخفض بمعدلات كبيرة. لذلك فإن هذا الاستقرار لا يعني أبداً أن يكون معدل التضخم مساوياً للصفر، حيث إن هذا الهدف قد لا يمكن تحقيقه عملياً أو قد لا يكون مرغوباً فيه في بعض الحالات فقد تحدث زيادة في الإنتاج يصاحبها زيادة في التكاليف لذلك تكون زيادة الأسعار أمراً هاماً لتغطية الزيادة الحادثة في التكاليف. وهنا يكون زيادة الأسعار أمراً محفزاً لزيادة الإنتاج كما أن التضخم قد يكون أحد الوسائل المستخدمة في عملية تمويل التنمية، بفرض ضرائب على بعض السلع الاستهلاكية واستخدام حصيلتها في إنشاء بعض المشروعات الاقتصادية.

وتسعى الدول لإحداث استقرار في الأسعار وذلك لأن التضخم يؤدي إلى خسارة البعض ومكسب للبعض الآخر، وفي الغالب وعلى حساب أصحاب الدخول الثابتة والمنخفضة، كما يحقق المدين مكاسب في ظل التضخم على حساب الدائن. ويرى البعض أن التضخم له تأثير عكس على الاقتصاد الوطني فقد يصيب المجتمع بالعجز في ميزان المدفوعات، وقد يؤدي إلى نمو الناتج والعمالة بسرعة أقل مما كانت عليه أثناء استقرار الأسعار.

وتقاس الأسعار أوتغيراتها باستخدام الرقم القياسي لأسعار المستهلك (CPI) والأرقام القياسية لأسعار المنتج والرقم القياسي الضمني لاستبعاد أثر التغير في الأسعار من الناتج الوطني الإجمالي.

الهدف الثالث: النمو الاقتصادي Economic growth

لكي يتحقق النمو الاقتصادي فيجب حدوث زيادة مستمرة في متوسط الدخل الفردي الحقيقي، وهذا يتطلب أن يكون معدل نمو الدخل الكلي أكبر من معدل نمو السكان، وهذا يؤدي بدوره إلى زيادة نصيب الفرد من الدخل الحقيقي (وليس الدخل النقدي) وهذا لا يحدث إلا إذا كان معدل نمو متوسط الدخل النقدي K أكبر من معدل الزيادة في الأسعار. ويفضل أن يكون معدل النمو مستقراً بمعنى أن يكون موجباً باستمرار أو على الأقل ثابتاً. ويجب أن يتمتع معدل النمو الاقتصادي بالاستمرار، حيث إن الزيادة العارضة

أو غير المستمرة نتيجة لظروف ما، ما تلبث أن تزول لا تعد نمواً اقتصادياً. فالزيادة في الدخل الحقيقي يجب أن تستمر بفعل قوى دفع معينة تضمن لها الحدوث.

المهدف الرابع : التوازن الخارجي External Balance

يعد التوازن الخارجي واحداً من أهداف الاقتصاد الكلي ويتم في ميزان المدفوعات Balance of payment تسجيل المعاملات التي تتم بين أفراد داخل الدول وأفراد خارجها. وتشتمل تلك المعاملات انتقال السلع والخدمات ورؤوس الأموال والعمالة من بلد إلى آخر، وينقسم ميزان المدفوعات إلى جانبين أحدهما دائن والأخر مدين.

حيث يشمل الصادرات من السلع والخدمات في الجانب الدائن باعتبارها بنوداً موجبة أو متحصلات Inpayments، بينما تسجل الواردات من السلع والخدمات في الجانب المدين باعتبارها بنوداً سالبة أو مدفوعات out payment وعند دخول رؤوس الأموال إلى داخل دولة ما من بقية دول العالم توضع في الجانب الدائن باعتبارها متحصلات. في حين خروج أي أموال من الدولة إلى الخارج يسجل على أنها مدفوعات أي في الجانب المدين.

ويكون لدينا احتمالات أهمها إذا تجاوزت بنود المتحصلات (الدائن) بنود المدفوعات (الدائن) دل ذلك على وجود فائض في ميزان المدفوعات، وعكس ذلك إذا تجاوزت بنود المدفوعات (المدين) بنود المتحصلات (الدائن) دل على وجود حالة عجز في ميزان المدفوعات وسواء أكان ميزان المدفوعات في حالة عجز أو فائض فإن الدول عليها أن تتخذ عدداً من الإجراءات الإصلاحية بهدف عودة ميزان المدفوعات لحالة التوازن. وتستخدم مدفوعات الذهب وحركات رؤوس الأموال قصيرة الأجل بهدف إعادة الميزان لحالة التوازن، وعلى ذلك يعتبر التوازن الخارجي أحد أهم الأهداف الاقتصادية الكلية.

سياسات الاقتصاد الكلي:

يلجأ الاقتصاديون في محاولتهم للتغلب على المشاكل الاقتصادية (مثل البطالة أو التضخم أو العجز في ميزان المدفوعات) إلى استخدام العديد من السياسات الاقتصادية التي تسعى للتغلب على تلك المشاكل أو لتحقيق أهداف معينة يتفق عليها معظم الأفراد من توفير فرص للعمل أو رفع معدلات النمو الاقتصادي أو تحقيق الاستقرار في الأسعار أو التوازن الخارجي.

وسواء اتفق الاقتصاديون على استخدام توليفة معينة من السياسات أو اختلفوا، وسواء أكانت تلك السياسات شاملة أم تفصيلية وسواء اعتمدت تلك السياسات على التدخل الحكومي بشكل واسع أو يترك قوى السوق لتلعب الدور الأكبر، فقد اتفق العلماء على وجود عدد من السياسات الاقتصادية الكلية أهمها:

(١) السياسة المالية : Fiscal Policy

تتكون السياسة المالية من أداتين رئيسيتين وهما: الضرائب والإنفاق الحكومي. وحيث تعتبر الضرائب من أهم مصادر إيرادات الدولة، وزيادة الضرائب تؤدي إلى خفض دخول الأفراد وبالتالي تلعب تأثيراً على معدلات الإنفاق وبالتالي تؤثر على الطلب الكلي وكما تؤثر على قرارات الاستثمار. والعكس تلعب خفض الضرائب دوراً هاماً في تحسين دخول الأفراد ورفع معدلات الإنفاق والطلب، كما تؤدي إلى تحفيز رجال الأعمال على الاستثمار.

أما الإنفاق الحكومي فهي أحد عناصر الطلب الكلي تمثل إنفاق الحكومة على السلع والخدمات، والذي يؤثر على حجم الإنفاق الوطني وكذلك حجم الناتج الوطني. وللسياسة المالية استخدامات كثيرة فعلى سبيل المثال تستطيع الدولة استخدامها للحد من التضخم الناتج من ارتفاع الطلب الكلي بمعدلات أكبر من العرض الكلي وذلك عن طريق إما خفض الإنفاق الحكومي أو زيادة الضرائب أو كلاهما معاً.

(٢) السياسة النقدية: Monetary Policy

تستطيع الدولة التدخل في النشاط الاقتصادي عن طريق السياسة النقدية والتي يتحكم فيها البنك المركزي. حيث يقوم بإدارة السياسة النقدية عن طريق التحكم في الكمية المعروضة من النقود، وذلك باستخدام عدد من الأدوات والسياسات سواء الأدوات الكمية المباشرة أو النوعية.

ويستخدم البنك المركزي أدواته سواء لزيادة عرض النقود أو لخفض المعروض منها

مما يؤثر على عدد من المتغيرات الاقتصادية الهامة ومن بينها سعر الفائدة. فعلى سبيل المثال لعلاج مشكلة البطالة أو الركود يتدخل البنك المركزي بزيادة المعروض النقدي فتقل أسعار الفائدة الأمر الذي قد يشجع على زيادة معدلات الاستثمار ويزداد حجم المشروعات ويزداد الطلب على العمالة ويزداد الدخل وتعالج حالة الركود، ويفعل العكس مع حالات التضخم.

٣) السياسة الداخلية : Income Policy

تستخدم سياسات الدخل في محاربة التضخم، ويطلق على تلك السياسات اسم سياسات الأجور والأسعار، فعندما ترتفع معدلات التضخم بشكل واسع وسريع تتدخل الحكومة به للرقابة على الأجور والأسعار. وتلقى مثل تلك السياسات المعارضة بسبب أن تدخل الحكومة بهذه السياسات تؤدي للحد من كفاءة الأسواق.

٣) السياسة الخارجية :

ويشير الاقتصاديون إلى ظهور السياسات الاقتصادية الخارجية وذلك بسبب زيادة أحجام التجارة الخارجية وتأثيرها على النشاط الاقتصادي لكل دول العالم بلا استثناء. لذلك تستخدم الدولة نوعين من السياسات في ذلك المجال وهي: السياسة التجارية والتي تهدف للتأثير على حجم التجارة سواء التي تميل إلى تحرير التجارة والتي تهدف إلى وضع قيود عليها، النوع الآخر وهي سياسات الصرف والتي تؤثر على سعر صرف العملة المحلية مقارنة للعملة الأجنبية وهناك العديد من أنظمة الصرف بعضها يميل إلى الحرية بترك سعر الصرف يتحدد حسب قوى العرض والطلب، وبعضها يتضمن السعي نحو إيجاد سعر صرف ثابت. وهناك الكثير من أنظمة الصرف بين النوعين.

وحتى تنجح السياسات الاقتصادية الكلية في الوصول لأهدافها يجب على واضعي تلك السياسات أن ينسقوا فيما بينها وذلك حتى لا يحدث تعارض فعلى سبيل المثال إذا أرادت الدولة الحد من التضخم فإن عليها أن تنسق بين السياسة المالية (بخفض معدلات الإنفاق الحكومي أو بأحداث زيادة في معدلات الضرائب)، والسياسة النقدية (بخفض الكمية المعروضة من النقود) حتى يمكن أن تكون تلك السياسات فعالة. كما أن هناك ظروف قد تجعل السياسة المالية غير فعالة، في حين أن هناك أوقاتاً تكون فيها السياسة النقدية أقل فعالية من السياسة المالية.



تذكر أن

- هناك تعريفات عديدة لعلم الاقتصاد ، بعضها يركز على الغاية والهدف ، والآخر يركز على الوسيلة المستخدمة للوصول إلى الهدف ، واتجاه أخير يجمع بين الهدف والوسيلة .
- إن أفضل تعريف لعلم الاقتصاد وهو وضع إطار يجمع أهم موضوعات العلم ومجالاته المختلفة .
- هناك ثلاثة أدوات تستخدم في التحليل العلمي في الاقتصاد وهي :
 - ١- النظرية الاقتصادية .
 - ٢- الإحصاء .
 - ٣- التاريخ الاقتصادي .
- النموذج الاقتصادي هو تمثيل لمشكلة اقتصادية في صورة رياضية تحتوي على العديد من المتغيرات والعلاقات .
- المتغيرات بعضها يكون تابع والآخر مستقل ، وهناك متغيرات داخلية وأخرى خارجية وهناك متغيرات رصيد وأخرى تيار .
- لكي نفهم علم الاقتصاد يجب أن نعرف أنه يتناول التحليل الجزئي وكذلك التحليل الكلي .

تتمثل أهداف السياسة الاقتصادية الكلية في الآتي :

- تحقيق العمالة الكاملة بتوفير فرص عمل لجميع الأشخاص القادرين على العمل والراغبين فيه .
- تحقيق استقرار في الأسعار بشرط ألا يحدث ارتفاع أو انخفاض كبير في الأسعار .
- تحقيق النمو الاقتصادي ، بشرط أن يكون معدل نمو الدخل أكبر من معدل نمو السكان .
- تحقيق التوازن الخارجي في ميزان المدفوعات الذي يتكون من جانبين أحدهما دائن والآخر مدين .



أهم السياسات الاقتصادية الكلية :

اتفق العلماء على وجود عدد من السياسات الاقتصادية الكلية أهمها:

- السياسة المالية **Fiscal Policy** : وتتكون من أداتين هما الضرائب والإنفاق الحكومي .
- السياسة النقدية **Monetary Policy** : وتتمثل في قيام السلطة النقدية في التحكم في كمية النقود المعروضة باستخدام عدد من الأدوات والسياسات سواء الكمية المباشرة أو غير المباشرة أو النوعية .

السياسة الدخلية : **Income Policy**

عن طريق استخدام سياسات الأجور والأسعار .

السياسة الخارجية :

وتهدف للتأثير على حجم التجارة .

ويجب التنسيق بين تلك السياسات الكلية حتى يمكن التوصل للأهداف الموضوعية.



التدريب الأول

أسئلة على الوحدة الأولى :

أولاً : أجب عن الآتي :

- ١- عرف علم الاقتصاد موضحاً الاتجاهات المختلفة في التعريفات .
- ٢- وضح أهم موضوعات ومجالات علم الاقتصاد .
- ٣- فرق بين المتغيرات الرصيد والتيار ؟ وأعطى أمثلة من عندك .
- ٤- ما معنى النموذج الاقتصادي ؟
- ٥- ما هي أهم السياسات الاقتصادية الكلية ؟
- ٦- هل معنى أن تحقق الدولة العمالة الكاملة عملياً أن يكون معدل البطالة = صفر ؟
- ٧- من وجهة نظرك وحسب الظروف الاقتصادية للوطن ، رتب أهم الأهداف الاقتصادية الكلية؟

ثانياً : أذكر لماذا توافق أو تعترض على مدى صحة العبارات التالية في حدود خمسة أسطر على الأكثر :

- ١- لا يوجد أية اختلافات بين النظرية الاقتصادية الكلية والجزئية .
- ٢- لا يختلف الرصيد عن التيار .
- ٣- تتكون النظرية الاقتصادية من شقين هما التعريفات والفروض .
- ٤- أن أفضل تعريف لعلم الاقتصاد وهو الذي يركز على مسألة الندرة النسبية .
- ٥- قد يتساوي معدل البطالة الفعلي مع معدل البطالة الطبيعي .
- ٦- يكون الارتفاع في المستوى العام للأسعار مرغوباً في بعض الحالات .



ثالثاً : اختار الإجابة الصحيحة فقط :

- ١- أحد المتغيرات الاقتصادية التالية يمكن اعتباره رصيماً ولا يمكن اعتباره تياراً :
 - أ- الصادرات .
 - ب- الواردات .
 - ج- المستوى العام للأسعار
 - د- مستوى التوظيف .
- ٢- عندما يتساوي الناتج الوطني الفعلي مع الناتج الوطني المحتمل فإن ذلك يتطلب أن يكون :
 - أ- معدل البطالة الطبيعي أقل من معدل البطالة الفعلي .
 - ب- معدل البطالة الطبيعي أكبر من معدل البطالة الفعلي .
 - ج- معدل البطالة الطبيعي يساوي من معدل البطالة الفعلي .
 - د- لا شيء مما سبق.
- ٣- يقصد باستقرار الأسعار :
 - أ- ثبات معدل التضخم عند مستوى منخفض .
 - ب- ثبات معدل التضخم عند مستوى مرتفع .
 - ج- أن يكون معدل التضخم = صفر .
 - د- لا شيء مما سبق.
- ٤- يقصد بالتوظيف الكامل نظرياً :
 - أ- أن يكون مستوى التوظيف ١٠٠٪ .
 - ب- أن يكون معدل البطالة = صفر
 - ج- أن يكون معدل البطالة الطبيعي في حدود ٥٪ .
 - د- أ ، ب صحيحان .
 - هـ- لا شيء مما سبق .



- ٥- على الرغم من الفصل في الدراسة بين الاقتصاد الجزئي والكلّي إلا أنه:
- أ- الفصل بينهما يعد نهائياً .
 - ب- الفصل بينهما لا يعد نهائياً .
 - ج- لا توجد درجة كبيرة من التداخل بينهما .
 - د- لا شئ مما سبق .
- ٦- أن أفضل تعريف لعلم الاقتصاد هو:
- أ- ما يدور حول التغلب على الندرة .
 - ب- دراسة الجنس البشري من خلال أحداث الحياة الجارية .
 - ج- إطار يجمع أهم وظائف العلم .
 - د- لكل ما سبق .

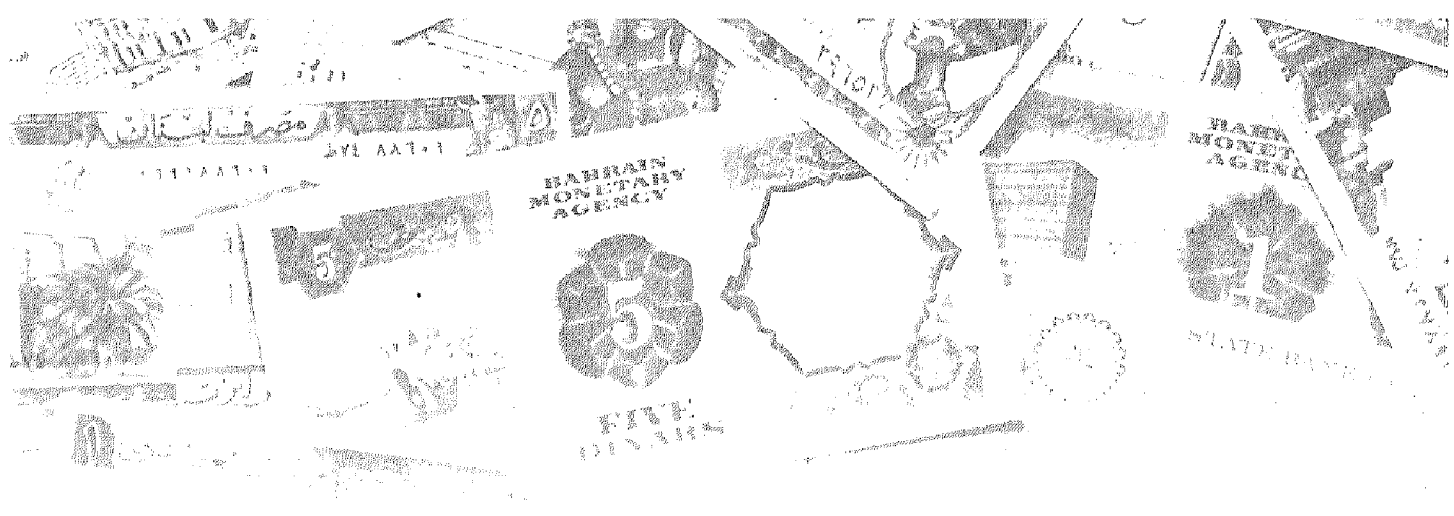

الفصل الثاني

التدفق الدائري للنشاط الاقتصادي



أهداف الفصل الثاني

يهدف هذا الفصل إلى بتعريف الدارس بالآتي :

- الاقتصاد يتكون من عدة قطاعات :
 - ١- قطاع الأعمال .
 - ٢- قطاع العائلات .
 - ٣- قطاع الحكومة .
 - ٤- قطاع العالم الخارجي .
- الاقتصاد المبسط يتكون من قطاع الأعمال والعائلات.
- التيار العيني والتيار النقدي .
- الاقتصاد المغلق ومكون من ثلاثة قطاعات ولا يتعامل مع العالم الخارجي .
- الاقتصاد المفتوح الذي يتعامل مع العالم الخارجي .
- معرفة الفرق بين الإضافات والمسحوبات .
- معرفة شروط التوازن .

التدفق الدائري للنشاط الاقتصادي

يتميز النظام الاقتصادي الحديث بتشابك وتداخل العلاقات بين وحداته الاقتصادية. ويتمثل ذلك في العلاقات التي تقوم بين المنتجين وبعضهم البعض، وبين المستهلكين وبعضهم البعض، وبين كل من المنتجين والمستهلكين. وتحاول النظرية الاقتصادية الكلية التركيز على دراسة العناصر الأساسية لهذه العلاقات المتشابكة المتداخلة بالشكل الذي يساعد على استخلاص مجموعة من المبادئ العامة التي يمكن أن تساعد على شرح وتفسير التطورات الاقتصادية المختلفة والتنبؤ بسلوكها مستقبلاً.

ومن أهم العلاقات التي تهتم بدراسة نظرية الاقتصاد الكلي العلاقة بين الناتج الكلي، والدخل الكلي، والإنفاق الكلي. وحتى يمكن استيعاب هذه المفاهيم، فمن الملائم أن نبدأ باقتصاد مبسط ثم نطور ذلك التحليل إلى أن تتكون لدينا صورة واقعية للنشاط الاقتصادي القائم بالفعل.

أولاً : الاقتصاد المبسط :

حالة اقتصاد به قطاعين ويمكن أن نطلق على هذا الاقتصاد مصطلح الاقتصاد المبسط يتكون من قطاعين هما:

١- القطاع العائلي.

٢- قطاع الأعمال.

وسوف نفترض أنه لا يتعامل مع العالم الخارجي (أي لا يصدر ولا يستورد) ولا توجد علاقات بين الاقتصاد الوطني وبقيّة دول العالم. أضف إلى ذلك فرض عدم وجود القطاع الحكومي حيث لا توجد ضرائب تدفع إلى الدولة، كما أن الدولة لا تقوم بالإنفاق الحكومي. ومن هنا فإن النظام الاقتصادي يحتوى على نوعين من المؤسسات الاقتصادية هما القطاع العائلي Household والقطاع الإنتاجي Firms .

وهناك نوعان من العمليات الاقتصادية التي تتم بين القطاع العائلي وقطاع الأعمال (الإنتاج) :

١- يقوم قطاع الأعمال بشراء أو تأجير (عوامل الإنتاج) من قطاع العائلات ليستخدما في إنتاج السلع والخدمات وبيعها إلى قطاع العائلات ليحقق أهدافه المتمثلة في تعظيم أرباحه.

٢- يقوم قطاع العائلات ببيع أو تأجير عوامل الإنتاج إلى قطاع الأعمال ويحصل

على دخل يستخدمه في شراء ما يحتاجه من سلع أو خدمات ويستهلكها للحصول على هدفه المتمثل في تحقيق أقصى إشباع والشكل التالي رقم (١-٢) يوضح التدفق الدائري بين قطاع الأعمال وقطاع العائلات.

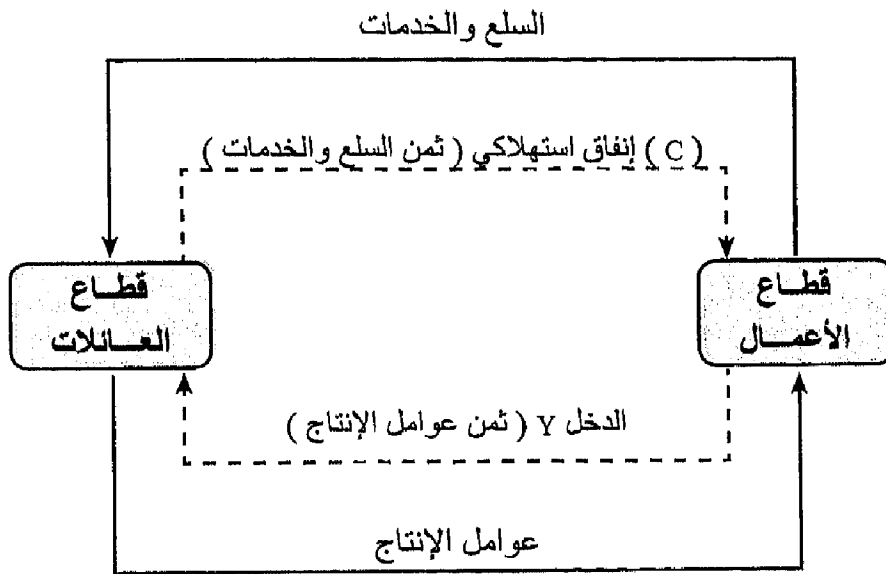

شكل رقم (١-٢)

ويتضح من الشكل السابق أنه يوجد تياران دائران هما :

(١) التيار العيني ويشمل :

- ١- انتقال عوامل الإنتاج من قطاع العائلات إلى قطاع الأعمال لتستخدم في إنتاج السلع والخدمات.
- ٢- انتقال السلع والخدمات من قطاع الأعمال إلى قطاع العائلات لتستخدم في إشباع الحاجات.

(٢) التيار النقدي ويشمل:

- ١- انتقال ثمن عوامل الإنتاج من قطاع الأعمال إلى قطاع العائلات والتي تمثل دخل العائلات ويرمز له بالرمز (Y).
- ٢- انتقال ثمن السلع والخدمات من قطاع العائلات إلى قطاع الأعمال والتي تمثل إيراد لقطاع الأعمال، وفي نفس الوقت مقدار الإنفاق الاستهلاكي (C) لقطاع العائلات.

وحيث إننا نفترض أن قطاع العائلات يستهلك كل دخله في شكل شراء سلع وخدمات من قطاع الأعمال، وأن قطاع الأعمال يدفع كل قيمة مبيعاته دخلاً لقطاع العائلات كثمن لعوامل الإنتاج، لذلك فإن الدخل (Y) يساوي الإنفاق الاستهلاكي (C).

ونستطيع هنا أن نضع علاقة تؤكد أن :

$$\text{الدخل (Y) = خدمات عناصر الإنتاج.}$$

و

$$\text{الإنفاق الاستهلاكي (C) = قيمة الناتج}$$

ونستخلص من هنا أن :

$$\text{الدخل = الناتج = الإنفاق}$$

والواقع أن مثل هذا الاقتصاد البسيط، مجرد من كثير من تفاصيل عالم الواقع الذي نعيشه. ولذلك فإذا أردنا أن نكون أكثر قرباً من الواقع، فإن هناك ثلاث حقائق يجب أخذها في الاعتبار وهي:

- ١- أن القطاع العائلي لا يقوم بإنفاق كل ما يحصل عليه من دخل على السلع الاستهلاكية ولكنه يدخر أيضاً بعض هذا الدخل.
 - ٢- القطاع الحكومي يلعب دوراً هاماً في الاقتصاد الوطني من خلال القيام بفرض ضرائب على دخول الأفراد واستخدام حصيلتها في شراء كميات كبيرة من السلع والخدمات التي ينتجها القطاع الإنتاجي.
 - ٣- أن النشاط الاقتصادي ليس مغلقاً في تعامله مع العالم الخارجي، فحركات التجارة الدولية، والعمل، ورأس المال هي أمور مألوفة في دنيا الواقع.
- هذه الخصائص الثلاثة التي تميز عالم الواقع سوف نأخذها في الاعتبار على النحو التالي:

ثانيا : مدخرات القطاع العائلي (والعلاقة بين الاستثمار والادخار) :

كما سبق وتعرضنا لحالة الاقتصاد المبسط الذي يقوم فيه القطاع العائلي باستهلاك كل دخله . أما إذا حصل قطاع العائلات على دخله (Y) كئمن لعوامل الإنتاج وقام بإنفاق جزء من هذا الدخل على شراء السلعة والخدمات (C) ففي هذه الحالة يكون الإنفاق الاستهلاكي أقل من الدخل الذي حصل عليه قطاع العائلات من قطاع الأعمال , ومن هنا فإن قطاع الأعمال يدفع لقطاع العائلات أكثر مما يحصل عليه منها. وفي هذه الحالة يثار تساؤل هام وهو أين يذهب الجزء المتبقي من الدخل ؟ وذلك حتى لا يؤثر على التدفق الدائري.

وفي الإجابة على هذا التساؤل، نشير إلى أن الجزء من دخل القطاع العائلي الذي لا يوجه إلى الاستهلاك إنما يسمى بالادخار الشخصي Personal Saving . حيث يمر ذلك الجزء من الدخل الذي لم يستهلك من قطاع العائلات إلى قطاع الأعمال (المنشآت) عن طريق أسواق المال من خلال قناتين رئيسيتين وهما:

١- أن يقوم القطاع العائلي بشراء أسهم وسندات تصدرها المنشآت العاملة في قطاع الأعمال، والتي من المؤكد أن الأخيرة سوف تستخدم هذه الحصيلة في استثماراتها التوسعية.

٢- أن يقوم القطاع العائلي بإيداع جزء من دخله الذي لم ينفق في البنوك في شكل مدخرات، وفي الغالب تقوم البنوك باقراض هذه الأموال إلى المنشآت العاملة في قطاع الأعمال والتي تحتاج إلى تمويل لاستثماراتها.

وبغض النظر عن الطريقة التي تنتقل بها تلك الأموال من قطاع العائلات إلى قطاع الأعمال (سواء بطريقة غير مباشرة بواسطة البنوك أو بطريقة مباشرة بالأسهم والسندات) فإن المحصلة النهائية هي حصول قطاع الأعمال على ذلك الجزء الذي لم يوجهه قطاع العائلات إلى الاستهلاك. وذلك يؤدي إلى استمرار التدفق الدائري وحدوث تساوي بين قيمة الناتج وقيمة الإنفاق على الناتج والشكل رقم (٢-٢) يظهر التدفق الدائري في حالة اقتصاد مبسط ولكنه يدخر ويستثمر.

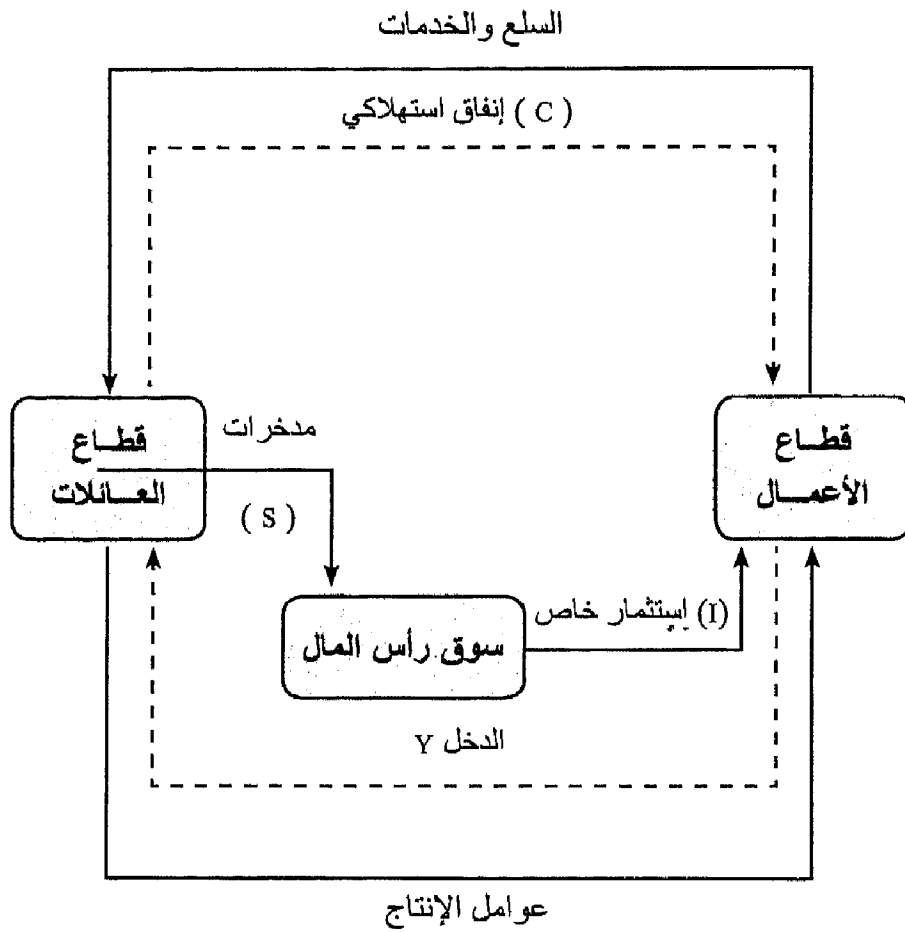

شكل رقم (٢-٢)

يتضح من الشكل رقم (٢-٢) الآتي:

- ١- الدخل الذي يحصل عليه قطاع العائلات من قطاع الأعمال كثمن لعوامل الإنتاج يقسم إلى جزئيين:
 - ١- جزء يوجه للحصول على السلع والخدمات في شكل إنفاق استهلاكي (C) ويتحول إلى قطاع الأعمال.
 - ٢- جزء يدخر (S) في أسواق رأس المال ، وينتقل إلى قطاع الأعمال من خلال المؤسسات المالية ويستخدم تلك الأموال في الاستثمار (I).
- ومن خلال ما تم التعرض إليه سابقاً، عرفنا أن قطاع الأعمال يدفع ما يتسلمه بالكامل إلى قطاع العائلات في شكل عوائد لعناصر الإنتاج.
- ويجب أن يتساوى الدخل الذي تدفعه المشروعات مع إنفاق القطاع العائلي سواء

على السلع الاستهلاكية، وإنفاق المشروعات على السلع الاستثمارية لذلك.

$$\text{الدخل (Y) = الإنفاق الكلي (E)}$$

وحيث إن الإنفاق (E) = إنفاق استهلاكي (C) + إنفاق استثمار (I)

ولأن الدخل (Y) = إنفاق استهلاكي (C) + الادخار (S).

$$\text{وحيث إن الدخل (Y) = الإنفاق (E)}$$

∴ الإنفاق الاستهلاكي (C) + إنفاق استثماري (I)

$$= \text{إنفاق استهلاكي (C) + الادخار (S)}$$

$$S = (I) ∴$$

أي أن الادخار = الاستثمار

فإذا كنا ننظر للادخار على أنه تسرب Leakage من تيار الدخل الذي ينفق على استهلاك وهذا التسرب يتساوي مع الإضافة أو الحقن (Injection) في تيار الإنفاق في شكل إنفاق استثماري. لذلك يستثمر التدفق الدائري طالما تحقق شرط التساوي بين الادخار والاستثمار.

التفرقة بين الإنفاق الاستهلاكي والاستثماري:

برغم أننا عاملنا كل من الاستهلاك والاستثمار باعتبارهما إنفاقاً، إلا أن الضرورة تجعلنا مهتمين بالتفرقة بين هذين النوعين من الإنفاق وذلك بسبب:

- ١- أن كل نوع منهما ينفق بواسطة جهة أو وحدة اقتصادية مختلفة فالإنفاق الاستهلاكي يتم بواسطة قطاع العائلات الذي يقرر توزيع دخله بين الإنفاق على شراء السلع والخدمات والادخار أما الإنفاق الاستثماري فقطاع الأعمال هو الذي يقوم به ويقرره، وعدم التوافق بين مقدار ما يدخره القطاع العائلي من دخله ومقدار ما يعتزم قطاع الأعمال استثماره يؤدي إلى عدم الاستقرار الاقتصادي في صورة عدم تساوي بين الناتج الوطني والدخل الوطني.
- ٢- اختلاف أثر كل منهما فكل نوع من الإنفاق سواء الاستهلاكي أو الاستثماري يكون له أثر مختلف إلى حد ما على قدرة الدولة الاقتصادية وقدرتها على الإنتاج في المستقبل. فكلما استطاع المجتمع أن يوجه جزء أكبر من دخله إلى الادخار والذي يحول بدوره إلى الاستثمار زادت قدرة الدولة على الإنتاج وخاصة في المستقبل.



ثالثاً: القطاع الحكومي: (الإنفاق الحكومي والضرائب)

تناول التحليل السابق حالة اقتصاد يتكون فقط من قطاعين هما القطاع العائلي وقطاع الأعمال. ويمكن لنا الآن أن نأخذ في الاعتبار حالة اقتصاد أكثر قرباً للواقع وذلك بإدخال قطاع ثالث في التحليل ألا وهو القطاع الحكومي. ويلعب القطاع الحكومي دوراً هاماً في النشاط الاقتصادي حيث يحصل على الضرائب (T) من القطاع العائلي، ثم يقوم بنوعين من الإنفاق:

• النوع الأول: يتمثل في مشتريات الحكومة من السلع والخدمات من قطاع الأعمال (المنشآت). ويرمز لها بالرمز (G).

• النوع الثاني: وهي مدفوعات مباشرة للقطاع العائلي تتمثل في مدفوعات الضمان الاجتماعي ، وتعويضات البطالة وإعانات العجزة وأسر شهداء الحرب. والإعانات لمحدودي الدخل ويطلق على ذلك كله اسم المدفوعات التحويلية Transfer Payments . وسوف نرمز لها بالرمز (R). وتسمى بأنها تحويلية لأنها تدفعها الحكومة دون مقابل. والشكل رقم (٢-٣) يوضح التدفق الدائري بعد إضافة قطاع الحكومة إلى التحليل.

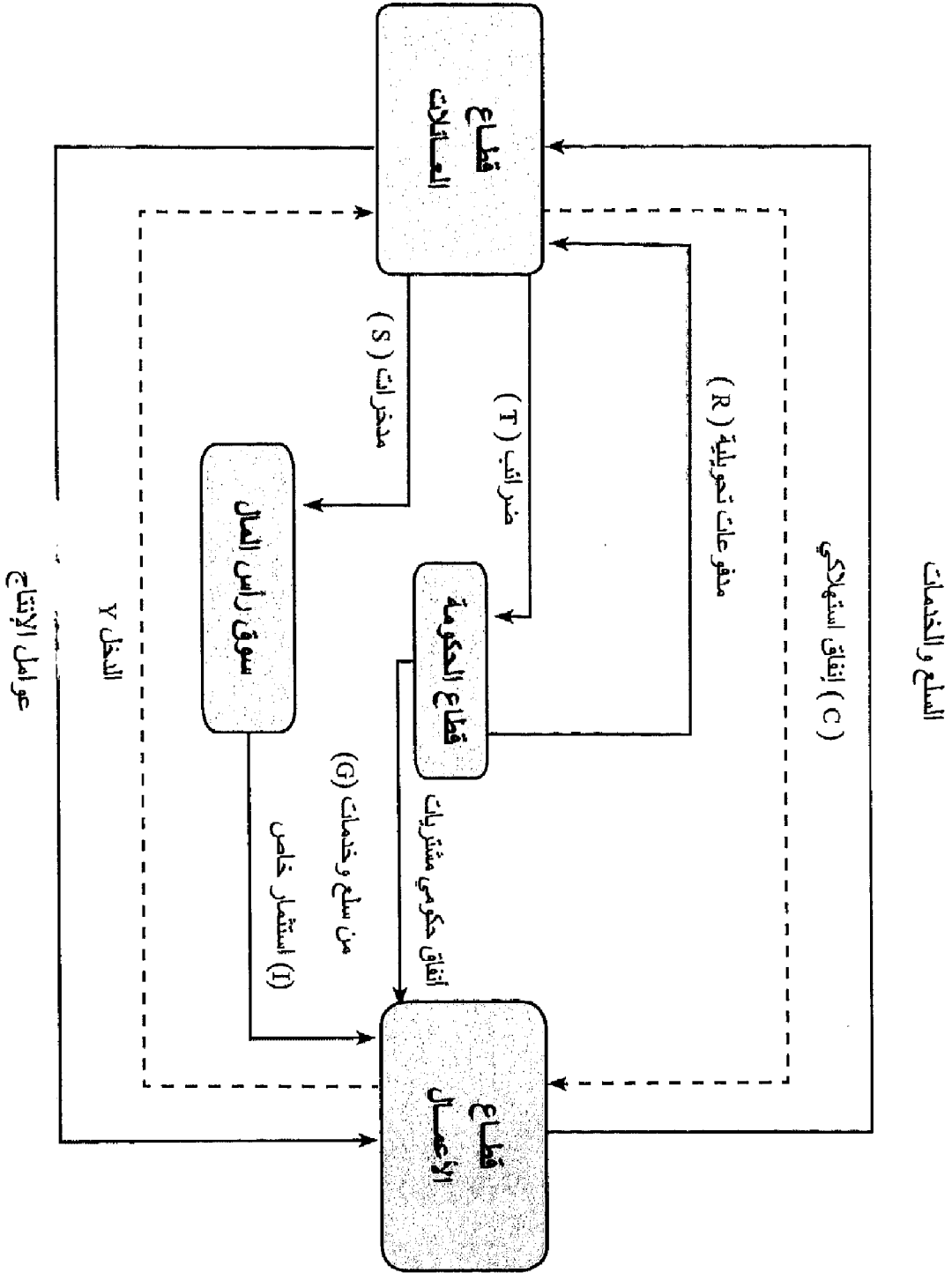

شكل رقم (٢-٣)

التدفق الدائري بعد إضافة قطاع الحكومة



يتضح من الشكل رقم (٢-٣) الآتي:

١- قطاع العائلات: يحصل على الدخل (Y) من قطاع العائلات كئمن لعوامل الإنتاج . كما أنه يحصل على مدفوعات تحويلية (R) من قطاع الحكومة. ويقوم قطاع العائلات بإنفاق دخله كالتالي :

جزء يوجه لشراء السلع والخدمات في شكل إنفاق استهلاكي (C)، وجزء آخر يوجه إلى الادخار الخاص (S) في سوق رأس المال، وجزء يدفع كضرائب إلى الحكومة (T) ، ومن هنا يمكن أن ننظر إلى المدفوعات التحويلية التي يحصل عليها قطاع العائلات من قطاع الحكومة على أنها ضرائب سالبة. لذلك ومن أجل التبسيط سوف تشير إلى الفرق بين الضرائب والمدفوعات التحويلية برمز الضرائب الصافية (Tn) .

إذن الدخل (Y) =

إنفاق استهلاكي (C) + ادخار (S) + صافي الضرائب (Tn)

٢- قطاع الحكومة : والتي تحصل على الضرائب الصافية وهي قيمة الضرائب المحصلة من قطاع العائلات مطروحا منها ما دفعته في شكل مدفوعات تحويلية، وتقوم بالإنفاق الحكومي (G) حيث تدفع مقابل السلع والخدمات التي يتمس شراؤها من قطاع الأعمال.

ومن التحليل السابق نجد أن هناك ثلاثة أنواع من الإنفاق:

إنفاق استهلاكي (C) ، إنفاق استثماري (I) ، إنفاق حكومي (G)

إذن :

$$(E) = (C) + (I) + (G)$$

والدخل (Y) الذي يحصل عليه قطاع العائلات والذي يأتي من جزء من قطاع الأعمال كئمن لعوامل الإنتاج وجزء آخر في شكل مدفوعات تحويلية من الحكومة (R) يوزع كالتالي:

~ جزء للإنفاق على السلع الاستهلاكية (C).

~ جزء يوجه للادخار (S).

~ جزء يوجه لدفع الضرائب (T).



ومع طرح المدفوعات التحويلية (R) من الضرائب (T) نحصل على
الضرائب الصافية $T_{(n)}$ لذلك فإن :

$$\text{الدخل} = \text{إنفاق على استهلاكي (C)} + \text{ادخار (S)} + \text{ضرائب صافية } T_{(n)}$$

$$Y = C + S + T_n$$

وحيث إنه في حالة التوازن :

$$\text{الدخل} = \text{الإنفاق}$$

$$E = Y$$

$$C + S + T_n = C + I + G \quad \text{إذن :}$$

$$S + T_n = I + G \quad \text{إذن :}$$

أي أن مجموع

$$\text{الاستثمار} + \text{الإنفاق الحكومي} = \text{الادخار} + \text{الضرائب}$$

وينظر للجانب الأيمن من المعادلة السابقة على أنها إضافات لتيار الدخل (الاستثمار + الإنفاق الحكومي) وينظر للجانب الأيسر من المعادلة السابقة على أنها تسربات من تيار الدخل (الادخار + الضرائب).

لذلك يستمر التدفق الدائري في حالة وجود قطاع الحكومة إذا كانت مجموعة الإضافات = مجموع التسربات.



رابعاً: القطاع الخارجي (التعامل مع العالم الخارجي)

تعرضنا في الصفحات السابقة إلى حالة اقتصاد مغلق، أي لا يتعامل مع العالم الخارجي ويتكون من ثلاثة قطاعات فقط (قطاع العائلات ، قطاع الأعمال ، قطاع الحكومة) وعند إضافة القطاع الرابع وهو العالم الخارجي، تكون بذلك قد تعرضنا لاقتصاد واقعي يتعامل مع بقية دول العالم. ويأخذ التعامل مع الخارج صورتين الصادرات والواردات.

الصادرات Export : عبارة عن إنفاق الأجانب على سلع وخدمات محلية (تنتج في الدولة وترسل للخارج) وبذلك فهي تؤدي إلى زيادة الدخل أي أنها إضافة إلى تيار الدخل والإنفاق.

والواردات Import : عبارة عن إنفاق مواطني الدولة على سلع وخدمات أجنبية (تنتج في الخارج وترسل للداخل) لذلك فهي تؤدي إلى نقص في الدخل أي أن الواردات تسرب من تيار الدخل والإنفاق.

ويسمى الفرق بين الصادرات والواردات بصافي الصادرات Net Exports ويعتبر جزءاً من الناتج الوطني الإجمالي ويطلق على صافي الصادرات تسمية أخرى وهي صافي الاستثمار الأجنبي Net Foreign Investment فمن المعروف أن الدول التي تصدر أكثر مما تستورد وتحقق فائض تستطيع استخدامه في زيادة التكوين الرأسمالي لديها وتزداد قدرتها على الإنتاج.

والشكل رقم (٢-٤) يوضح التدفق الدائري في حالة إضافة القطاع الرابع إلى التحليل وهو قطاع العالم الخارجي .

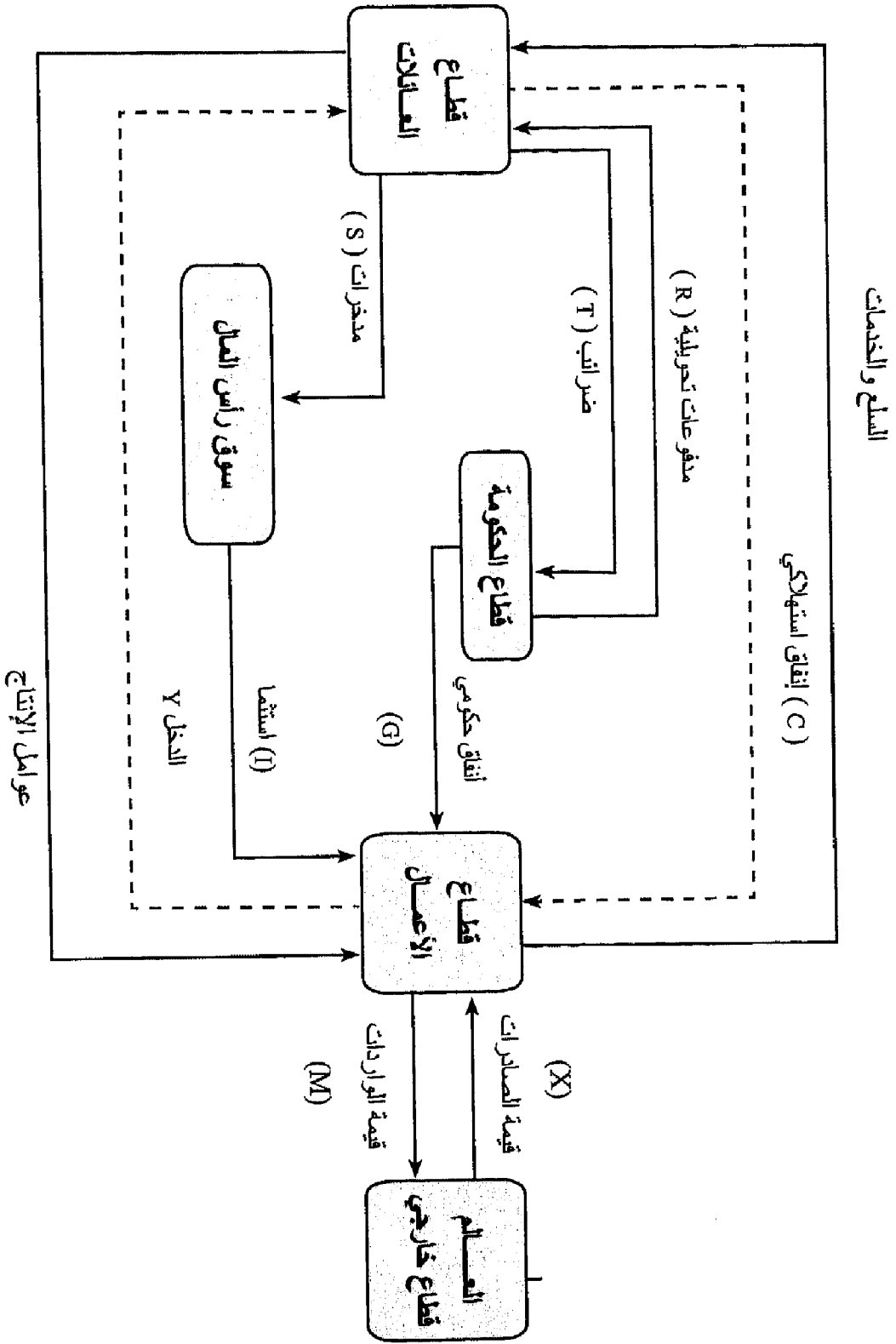

شكل رقم (٤-٢)



والجزء الأيسر من هذا الشكل رقم (٢-٤) هونفسه الوارد في الشكل رقم (٢-٣) ولسنا بحاجة هنا إلى إعادة شرحه مرة ثانية وسوف نركز فقط على الأنشطة الإضافية التي نتجت عن إضافة قطاع العالم الخارجي إلى الدراسة والتحليل.

حيث نجد أن الأجانب عند شرائهم للسلع والخدمات التي أنتجها قطاع الأعمال في الداخل، فإن الأجانب تقوم بتحويل قيمة هذه الصادرات إلى المشروعات المحلية (X). وفي المقابل عند القيام بشراء سلع وخدمات أجنبية يجب القيام بتحويل قيمة الواردات (M) إلى الخارج.

لاحظ أن تلك الإضافات لا تظهر مباشرة في حسابات قطاع العائلات فمزال الدخل يوزع على الاستهلاك والادخار والضرائب الصافية أي أن :

$$Y = C + S + T_n$$

ومع ذلك فعندما ننظر إلى المشروعات فس نجد هناك فارقاً طفيفاً، حيث يوجد سهمان يخرجان من الدائرة التي تمثل القطاع الإنتاجي (المشروعات) وتمثل التدفقات النقدية من المشروعات إلى عملاء آخرين، كما يوجد أربعة أسهم تتجه إلى داخل الدائرة. فالمشروعات تدفع دخول عوامل الإنتاج إلى القطاع العائلي (Y) وتدفع إلى الأجانب قيمة السلع والخدمات التي استوردتها منهم (M) ولكنها تحصل من الأجانب على قيمة الصادرات (X) وتحصل من الحكومة على قيمة السلع والخدمات التي اشترتها الحكومة (G) وتحصل من القطاع العائلي على قيمة السلع الاستهلاكية المشتراة (C). وهناك أيضاً تدفق داخلي صافي للأموال اللازمة لتمويل المشروعات وهو الإنفاق الاستثماري (I). وهكذا، فإذا أخذنا في الاعتبار كل الأسهم التي توضح التدفقات الداخلة إلى، والخارجة من المشروعات فإننا نحصل على :

$$Y = C + I + G + X - M$$

والمفردات التي في الطرف الأيمن من المعادلة السابقة هي مجموع صافي الإنفاق على الناتج المحلي. ومن ثم، فإن التساوي بين الدخل والإنفاق يبقى كما هو في حالة وجود العالم الخارجي، فالدخل هو التدفق النقدي من المشروعات إلى القطاع العائلي وهو يمثل قيمة خدمات عناصر الإنتاج التي يقدمها القطاع العائل إلى المشروعات. والإنفاق يتساوي مع الإنفاق الاستهلاكي للقطاع العائلي (C) وقيمة مشتريات المشروعات من المعدات الرأسمالية (I)، والإنفاق الحكومي على السلع والخدمات (G) والقيمة الصافية لإنفاق الأجانب على الناتج المحلي. والمقصود بالقيمة الصافية هو الفرق بين إجمالي ما يشتريه الأجانب (الصادرات X) والمشتريات من السلع الأجنبية التي يشتريها المواطنون (الواردات M) أيضاً فإن قيمة الناتج تتساوي مع

الدخل (والإنفاق).

وهناك ما يجب أخذه في الاعتبار في حسابات الدخل الوطني في هذه الصورة الواقعية. فمن التعادل بين الدخل والإنفاق ومن واقع أن الدخل يخصص - بواسطة القطاع العائلي - للإنفاق على الاستهلاك، والادخار، والضرائب يمكن أن تستنتج أن :

$$I + G + X = S + T_n + M$$

والواقع أن تحقق المعادلة السابقة يعني تحقق الشرط العام لتوازن الدخل الوطني. بمعنى أن:

مجموع الإضافات = مجموع التهربات

ويقصد بالإضافات أية مبالغ نقدية تتولد خارج نطاق التدفق الدائري للدخل (وأية مبالغ تكون قد سحبت ثم عادت إلى دائرة الدخل). وتؤدي هذه الإضافات مع بقاء العوامل الأخرى على حالها إلى زيادة الدخل الوطني مثل الاستثمار والإنفاق الحكومي والصادرات.

أما التهربات فيقصد بها كل جزء يتسرب من الدخل ولا يعود داخل التدفق الدائري مثل الادخار والضرائب والواردات ومع بقاء العوامل الأخرى على حالها، فإن استمرار وجود أوزيادة المسحوبات يؤدي إلى تخفيض الدخل الوطني.

ولقد رأينا في حالة النموذج المبسط أن الاقتصاد كان في حالة توازن دائم ومستمر حيث لا يوجد مسحوبات أو إضافات. ولكن عندما افترضنا، أن القطاع العائلي يدخر بعض دخله وهذا الادخار يصل - من خلال سوق رأس المال - إلى القطاع الإنتاجي لتنفيذ برامج الاستثمارية، في هذه الحالة تتخذ المدخرات صورة المسحوبات وتتخذ الاستثمارات صورة الإضافات ويتحقق التوازن في هذه الحالة عندما يتساوي الادخار مع الاستثمار. وعندما نأخذ النشاط الاقتصادي الحكومي في الحسبان يصبح من الضروري - حتى يتحقق التوازن - ضرورة تساوي الضرائب مع الإنفاق الحكومي في حالة تساوي الادخار مع الاستثمار. أما إذا لم يتساوي الادخار مع الاستثمار فإن الشرط العام للتوازن يظل دائماً هو ضرورة تحقيق المساواة بين الإضافات والمسحوبات ولكن بصرف النظر عن المساواة الجزئية بين الاستثمار والادخار وبين الإنفاق الحكومي والضرائب. أي أن شرط التوازن في هذه الحالة يكون:

$$I + G = S + T_n$$

وبإدخال التعامل مع بقية دول العالم، فمن الممكن أن يتحقق توازن الدخل الوطني مع وجود فائض أو عجز في ميزان المدفوعات، حيث الفائض (زيادة صادرات



الدولة عن وارداتها) يعد إضافة إلى داخل نطاق التدفق الدائري يترتب عليه زيادة الدخل الوطني أما العجز (زيادة واردات الدولة عن صادراتها) فيمثل مسحوبات من نطاق التدفق الدائري للدخل تؤدي إلى انخفاض الدخل الوطني وفي هذه الحالة يتطلب شرط التوازن ضرورة تساوي إجمالي الإضافات مع إجمالي التسريبات دون ضرورة المساواة الجزئية بين الصادرات والواردات أو الإنفاق الحكومي والضرائب أو الاستثمار والادخار. أي أن شرط التوازن هو:

$$I + G + X = S + T_n + M$$

تذكر أن

الاقتصاد المبسط هو الذي يتكون من قطاعين فقط هما قطاع العائلات وقطاع الأعمال .

التيار العيني يشمل انتقال عوامل الإنتاج من قطاع العائلات إلى قطاع الأعمال ويشمل انتقال السلع والخدمات من قطاع الأعمال إلى قطاع العائلات .

التيار النقدي : يشمل انتقال أثمان عوامل الإنتاج من قطاع الأعمال إلى قطاع العائلات، ويشمل انتقال ثمن السلع والخدمات من قطاع العائلات إلى قطاع الأعمال .
الدخل يوزع بين الاستهلاك والادخار .

يتحقق شرط التوازن في الاقتصاد المبسط عندما :

$$\text{الادخار} = \text{الاستثمار}$$

الاقتصاد المغلق المكون من ثلاثة قطاعات هم قطاع العائلات وقطاع الأعمال وقطاع الحكومة ، ولا يتعامل مع العالم الخارجي .

يوجد في هذا الاقتصاد ثلاثة أنواع من الإنفاق :

إنفاق استهلاكي (C) ، اتفاق استثماري (I) ، وإنفاق حكومي (G) .

يتحقق التوازن في الاقتصاد المغلق عندما :

$$\text{الإضافات} = \text{التسريبات}$$

$$\text{الاستثمار} + \text{الإنفاق الحكومي} = \text{الادخار} + \text{الضرائب}$$

الاقتصاد الواقعي يتكون من أربعة قطاعات :

قطاع الأعمال ، قطاع العائلات ، قطاع الحكومة ، وقطاع العالم الخارجي .

هناك أربعة أنواع من الإنفاق :

- ١- إنفاق استهلاكي .
- ٢- إنفاق استثماري .
- ٣- إنفاق حكومي .
- ٤- صافي الصادرات .



يحدث التوازن عندما :

مجموع الإضافات = مجموعة التسريبات

الاستثمار + الإنفاق الحكومي + الصادرات = الادخار + الضرائب + الواردات



التدريب الثاني

أجب عن الأسئلة التالية :

أولاً : وضح بالرسم البياني فقط مع الشرح المختصر دون إسهاب ما يلي :

١- التيار العيني والتيار النقدي في اقتصاد مبسط .

٢- التدفق الدائري في اقتصاد مبسط يدخر ويستثمر .

٣- التدفق الدائري في اقتصاد مغلق وبه حكومة .

٤- التدفق الدائري في اقتصاد مفتوح .

ثانياً : وضح لماذا نوافق أو نعارض على العبارات التالية في حدود خمسة سطور على الأكثر :

١- يوجد اختلاف بين الإضافات والتسربات .

٢- تؤدي المصادرات والإنفاق الحكومي لزيادة الدخل .

٣- التدفق العيني والنقدي يسيران في اتجاه واحد .

ثالثاً : اختر الإجابة الصحيحة فقط :

١- يعتبر الإنفاق الحكومي والاستثماري على التوالي :

أ- احد التسربات وأحد الإضافات .

ب- أحد الإضافات وأحد التسربات .

ج- تسربات من تيار التدفق الدائري .

د- إضافات إلى تيار التدفق الدائري .

٢- يتحقق التوازن في حالة اقتصاد مفتوح وبه حكومة إذا كان :

أ- $I + G + M = S + T + X$

ب- $I + X - M = S + T + G$

ج- $I - G + M = S + T + X$

د- $I + G + X = S + T + M$



- ٣- تتكون الإضافات في ظل وجود حكومة وتعامل مع العالم الخارجي من :
- أ- الصادرات والضرائب والواردات .
 - ب- الاستثمار والادخار والإنفاق الحكومي .
 - ج- الاستثمار والإنفاق الحكومي والواردات .
 - د- الاستثمار والصادرات والإنفاق الحكومي .
- ٤- أي من المتغيرات التالية يؤدي إلى زيادة الحجم التوازني للدخل :
- أ- نقص الإنفاق الحكومي .
 - ب- زيادة حجم الواردات .
 - ج- زيادة الإنفاق الاستثماري .
 - د- كل ما سبق .

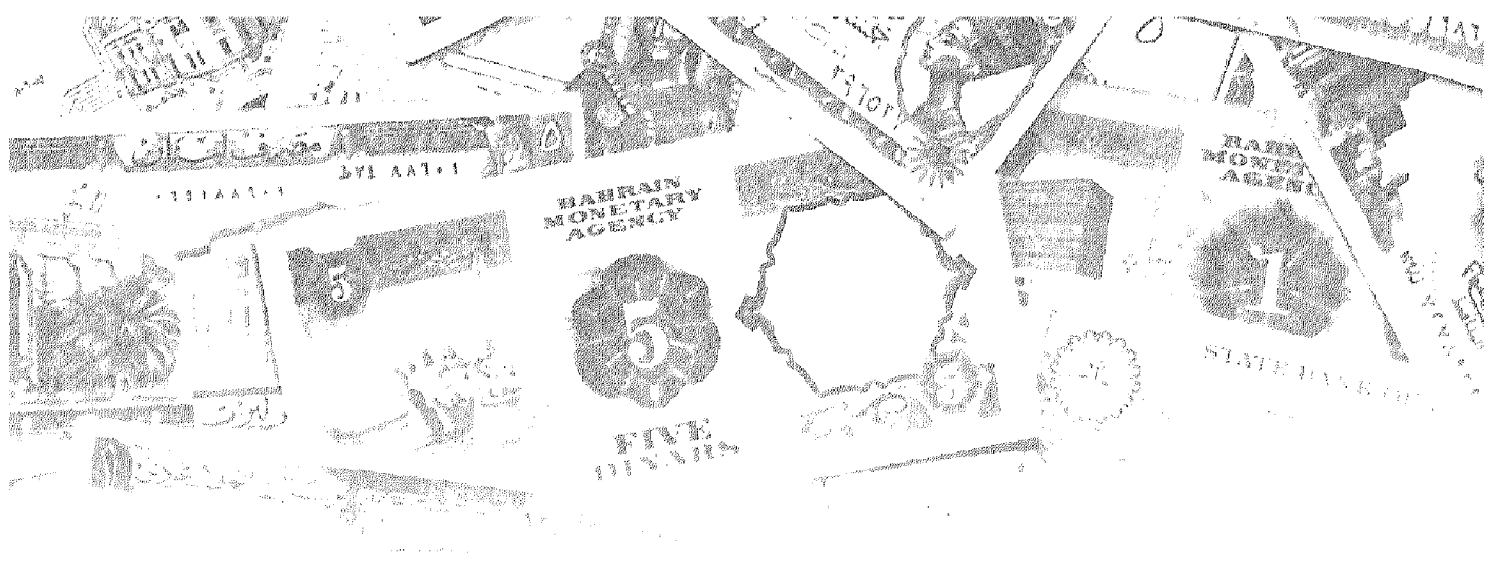

الفصل الثالث

قياس مستوى النشاط الاقتصادي



أهداف الفصل الثالث

يهدف هذا الفصل إلى بتعريف الدارس بالآتي :

- طريقة الناتج : وذلك بمعرفة طريقة المنتجات النهائية وطريقة القيمة المضافة .
- طريقة الدخل : مجموع دخول عوامل الإنتاج .
- طريقة الإنفاق (الإنفاق الاستهلاكي + الإنفاق الاستثماري + إنفاق الحكومي + صافي الصادرات) .
- معرفة أوجه القصور في قياس الناتج (الدخل) الوطني .

قياس مستوى النشاط الاقتصادي

بدراسة التدفق الدائري للنشاط الاقتصادي وجد أنه لكي يتم الحصول على الدخل كان لابد من القيام بالعملية الإنتاجية والمشاركة فيها ، وأنه بمجرد تولد الدخل فلا بد من القيام بالإنفاق ومن هنا فيمكن لنا أن نقيس مستوى النشاط الاقتصادي وذلك من خلال حساب الناتج أو الدخل أو الإنفاق كما يلي:

- ١- قياس مجموع ما أنتجته الوحدات الإنتاجية المختلفة من سلع وخدمات نهائية.
- ٢- قياس دخول عناصر الإنتاج نظير مساهمتها في العملية الإنتاجية.
- ٣- قياس الإنفاق الذي تقوم به القطاعات الاقتصادية المختلفة وهي تشتري ما تنتجه الوحدات الإنتاجية من سلع وخدمات.

إذن من التدفق الدائري توصلنا إلى أن الناتج = الدخل = الإنفاق فكل إنتاج يتطلب استخدام عوامل الإنتاج اللازمة للحصول على الإنتاج وبالتالي الناتج كله لابد وأن يوزع في صورة دخول لعوامل الإنتاج والناتج كله يباع أي أن الناتج (المبيعات) يساوي قيمة الإنفاق (المشتريات).

ومن هنا يمكن قياس النشاط الاقتصادي بثلاث طرق:

- ١- طريقة الناتج.
- ٢- طريقة الدخل.
- ٣- طريقة الإنفاق.

أولاً: الناتج الوطني الإجمالي (G.N.P) Gross national Product

هو مجموع القيمة السوقية للناتج الجاري من السلع والخدمات النهائية التي أنتجها المجتمع خلال فترة زمنية معينة عادة ما تكون سنة.

ونستطيع أن نضع من التعريف السابق الملاحظات التالية التي تحدد ما يتم حسابه ضمن الناتج الوطني الإجمالي وما يتم استبعاده.

- ١- الناتج الوطني الإجمالي عبارة عن تيار متدفق Flow تم إنتاجه، من الرصيد أو المخزون Stock المتوفر لدى الدولة في شكل ثروة وطنية تشمل في لحظة معينة، كل ما يتوافر لدى الدولة من موارد لها القدرة على إشباع الحاجات لأفراد المجتمع بشكل مباشر أو غير مباشر، مثل الموارد الطبيعية

والبشرية والرأسمالية والمخزون السلعي لديها وهى أشياء ملموسة، بجانب الأشياء الغير ملموسة كالعلم والخبرة والمعرفة المتوفرة لدى المجتمع.

٢- **يحسب الناتج الوطني الإجمالي بالقيمة السوقية:** لذلك يدخل في حساب الناتج الوطني الإجمالي السلع والخدمات التي تباع في السوق Sold in the Market. لذلك أي نشاط لا تحسب قيمة السوقية يستبعد من الحساب وأحد البنود الهامة هنا هي قيمة أوقات الفراغ Leisure Time أي قيمة الوقت الذي يقضيه الأفراد في أنشطة بخلاف العمل، حيث إن هناك أفراد تستطيع الحصول على عمل إضافي ولكنهم يضحوا به من أجل وقت الفراغ، أضف إلى ذلك الخدمات الشخصية التي يقوم بها الأفراد وعمل ربات البيوت، وقيمة الإيجار للمالك الذي يسكن عقاره أو الجزء من المحصول الذي يحتجزه المزارع لاستهلاكه الشخصي ولا يعرضه للبيع في السوق.

٣- **الناتج الوطني الإجمالي** يشتمل فقط على السلع والخدمات النهائية بمعنى أنه لا يشتمل على السلع والخدمات الوسيطة. فإنتاج كمية معينة من الملابس يستلزم قدرًا معينًا من الغزل الذي ينبغي الحصول عليه من أحد المصانع. وحتى يمكن للمصنع أن يوفر هذا القدر من الغزل فذلك يتطلب قيام المسئول عن الغزل بشراء قدر معين من القطن من أحد المزارعين. ولذلك فإذا حسبنا قيمة الملابس ضمن الناتج الوطني الإجمالي باعتباره سلعة نهائية، فلا يجب حساب قيمة القطن الذي باعه المزارع لمصنع الغزل والذي بدوره باعه لمصنع الملابس، على اعتبار أنهما من السلع الوسيطة - أي السلع التي تجرى عليها عمليات إنتاجية أخرى - وذلك تفادياً لمشكلة الازدواج الحسابي، ويتضح ذلك من المثال التالي:

إذا افترضنا أن أحد المزارعين ينتج قدرًا من القطن ويبيعه إلى أحد المصانع مقابل حصوله على ٢٠٠٠ وحدة نقدية مثلاً، فمع افتراض أن المزارع لم يستخدم أي سلع، أو مستلزمات إنتاج وسيطة، فتكون القيمة التي أضافها هذا المزارع إلى الناتج الوطني - وهي ما يطلق عليها القيمة المضافة Value added - هي ٢٠٠٠ وحدة نقدية وهي عبارة عن الفرق بين قيمة القطن (٢٠٠٠ وحدة نقدية) وقيمة مستلزمات الإنتاج الوسيطة (وهي هنا = صفر). وإذا قام المصنع بتحويل القطن إلى غزل وباعه لأحد مصانع الملابس بمبلغ ٤٠٠٠ وحدة نقدية. ومعنى ذلك أن ما أضافته عملية الغزل التي أضافها المصنع إلى الناتج الوطني هي ٢٠٠٠ وحدة نقدية. وإذا قام المصنع بتحويل الغزل إلى ملابس وباعه إلى بعض المحلات بمبلغ ٥٥٠٠

وحدة نقدية، عندئذ يكون المصنع قد أضاف إلى الناتج الوطني ١٥٠٠ وحدة نقدية. وعندما تبيع المحلات الملابس إلى المستهلكين بما قيمته ٧٠٠٠ وحدة نقدية فإنها تكون قد أضافت إلى الناتج الوطني ١٥٠٠ وحدة نقدية. ويوضح الجدول (١-٣) مراحل الإنتاج والقيمة المضافة في كل مرحلة (بالوحدات النقدية).

جدول (١-٣)

مراحل الإنتاج والقيمة المضافة في كل مرحلة

مرحلة الإنتاج	قيمة الإنتاج السوقية	قيمة مستلزمات الإنتاج الوسيطة	القيمة المضافة
(١) القطن في المزرعة.	٢٠٠٠	صفر	٢٠٠٠
(٢) تحويل القطن إلى غزل.	٤٠٠٠	٢٠٠٠	٢٠٠٠
(٣) تحويل الغزل إلى ملابس.	٥٥٠٠	٤٠٠٠	١٥٠٠
(٤) الملابس في منافذ التوزيع.	٧٠٠٠	٥٥٠٠	١٥٠٠
الإجمالي	١٨٥٠٠	١١٥٠٠	٧٠٠٠

٤- لا يشتمل الناتج الوطني الإجمالي إلا على السلع والخدمات النهائية التي تم إنتاجها في الفترة الجارية فقط. ومعنى ذلك أن تبادل السلع أو الأصول التي تم إنتاجها خلال فترات زمنية سابقة لا تدخل في حساب الناتج الوطني الإجمالي عن الفترة الجارية. فعلى سبيل المثال شراء السلع المستعملة Used Assets مثل السيارات المستعملة والمنازل المستعملة، مثل هذه السلع لا تدخل في حساب الناتج الوطني الإجمالي عن الفترة الجارية لأنه قد تم حسابها في الوقت الذي أنتجت فيه. وليس يخفى أن تبادل مثل هذه السلع لا يعني أكثر من تبادل سلع موجودة ولا تمثل إنتاجاً جاريماً وبالتالي لا تدخل في حساب الفترة التي فيها يجرى تقدير الناتج الوطني الإجمالي.

كذلك لا يدخل في حساب الناتج الوطني الإجمالي العمليات المالية حيث إنها لا تتضمن إنتاجاً جاريماً. فالمشتريات والمبيعات من الأسهم والسندات والأوراق المالية الحكومية لا تدخل في حساب الناتج الوطني الإجمالي (عمولة السمسرة هي التي تحسب

لأنها مقابل خدمة) إذ أنها تمثل تبادل أصول جارية وليس إنتاج سلع إضافية. وأيضا الهدايا الخاصة والمدفوعات التحويلية الحكومية (مثل مدفوعات الضمان الاجتماعي) لا تدخل في حساب الناتج الوطني الإجمالي لأنها لا تتضمن إنتاجاً جاريًا.

إذن يمكن حساب الناتج الوطني الإجمالي بطريقتين:

١- طريقة المنتجات النهائية:

حيث تحسب فقط قيمة السلع والخدمات النهائية أي التي أنتجت بغرض الاستخدام النهائي أي أنها لا تدخل في عملية إنتاجية أخرى خلال العام. ويتم استبعاد السلع والخدمات الوسيطة التي تنتج فقط بغرض استخدامها في عملية إنتاجية أو بغرض بيعها مرة أخرى خلال العام.

٢- طريقة القيمة المضافة:

وهي عبارة عن قيمة الإنتاج مطروحا منها تكلفة المنتجات الوسيطة أو قيمة الإنتاج مطروحا منها مستلزمات الإنتاج وذلك في كل مرحلة من مراحل الإنتاج. حيث تأخذ تلك الطريقة في حسابها أي زيادة يتم إضافتها أثناء العملية الإنتاجية على قيمة المدخلات التي يتم تسلمها من القطاعات الأخرى، ثم تجمع هذه الزيادات لتحصل على قيمة الناتج الوطني الإجمالي، أو القيمة المضافة الكلية.

ثانياً: الإنفاق الوطني:

تعريف الإنفاق الوطني: هو مجموع ما تنفقه القطاعات الاقتصادية المختلفة للحصول على السلعة والخدمات النهائية التي أنتجها المجتمع خلال فترة زمنية معينة عادة سنة وينقسم الإنفاق الكلي إلى أنواع الإنفاق التي تقوم بها قطاعات الاقتصاد الوطني وهي:

- ١- القطاع العائلي (إنفاق استهلاكي).
- ٢- قطاع الاعمال (إنفاق استثماري).
- ٣- قطاع الحكومة (إنفاق حكومي).
- ٤- قطاع العالم الخارجي (صافي الصادرات).

وسوف يتم تناول تلك الأنواع من الإنفاق بشئ من التفصيل كما يلي:

١- إنفاق القطاع العائلي (الإنفاق الاستهلاكي الشخصي) Personal consumption Expenditure ويرمز له بالرمز (C) ويشمل ذلك إنفاق القطاع العائلي على السلع المعمرة Durable Good مثل السيارات وأجهزة التكييف والثلاجات والغسالات. ويشمل أيضا السلع الاستهلاكية غير المعمرة مثل الغذاء والملابس وكذلك الإنفاق على الخدمات مثل الخدمات الطبية والقانونية والتعليمية. والإنفاق على السلع المعمرة لا يمثل سوى نسبة ضئيلة من إجمالي الإنفاق على السلع الاستهلاكية. ويتحدد مقدار هذا الإنفاق بمقدار دخول الأفراد والهيئات، وبالميل للاستهلاك والميل للادخار والأثمان السائدة في السوق، وبالسياسات العامة التي تتخذها الدولة وتؤثر على الأسواق.

٢- إنفاق قطاع الأعمال (الإنفاق الاستثماري الخاص) ويرمز له بالرمز I Private investment وهو عبارة عن القيمة السوقية للسلع الرأسمالية مثل المنشآت الجديدة، والأدوات الإنتاجية الجديدة، والمباني والإنشاءات الجديدة، وكذلك قيمة التغير في المخزون لدى منشآت الأعمال ومن المعروف أنه يتم تخصيص نسبة من الاستثمار الإجمالي لعمليات تجديده وإحلال المنشآت والأصول الرأسمالية. وبطرح مخصصات استهلاك رأس المال من الاستثمار الإجمالي نحصل على الاستثمار الصافي Net Investment وبسبب المغالاة في تقدير حجم الإهلاك لذلك فإن تقديرات الاستثمار الإجمالي تتصف بقدر أكبر من الدقة لذلك هي الأكثر استخداماً.

والمخزون لا يقتصر فقط على مستلزمات الإنتاج ولكن يشمل أيضا المنتجات التي لم يتم بيعها بعد وبقيت في المؤسسات المنتجة. ومن المعروف أن المخزون كجزء من الاستثمار يتغير مع تغير الظروف الاقتصادية، فعندما تتحسن الظروف لمنشآت الأعمال يتزايد المخزون . ويجب أن نشير إلى أن المخزون يحتمل أن يكون مخطط، حيث تخطط المنشآت للاحتفاظ بجزء من منتجاتها مخزون بهدف زيادة قدرتها على مواجهة التقلبات أو الظروف غير المتوقعة في الطلب على منتجاتها. وقد يكون غير مخطط أي حدث نتيجة لعدم قدرة المنشأة على بيع منتجاتها وهنا يصعب أن نشير إلى المخزون على أنه جزء من الإنفاق الاستثماري ونتيجة لصعوبة التفرقة بين المخزون المخطط وغير المخطط، لذلك فإن كل الزيادات في المخزون تعتبر جزء من الإنفاق الاستثماري.

٣- **إنفاق قطاع الحكومة (الإنفاق الحكومي)** ويرمز له بالرمز (G)، ليس كل ما تنفقه الحكومة يدخل في الحساب لذلك يجب أن نميز بين نوعين من الإنفاق الحكومي :

النوع الأول : إنفاق حكومي تحصل الحكومة فيه على مقابل في شكل سلع وخدمات، ويشمل الإنفاق الذي يقابله نشاط إنتاجي. ويتكون من الإنفاق على المشتريات الحكومية سواء أكانت استهلاكية مثل مواد غذائية للمستشفيات (القوات المسلحة) إنفاق على الصحة والتعليم أو استثماري في شكل مباني حكومية وسكنية جديدة. وسواء الإنفاق تم على شراء سلع وخدمات مشتراة من قطاع الأعمال أو خدمات العمل المشتركة من موظفي الحكومة والتي تقاس بما تدفعه الدولة من أجور ومرتببات لمقدم هذه الخدمات.

النوع الثاني: الإنفاق الحكومي الذي لا تحصل الحكومة في مقابلة على أي سلع أو خدمة ولا يقابله أي نشاط إنتاجي، ولا يدخل في حساب الإنفاق الوطني مثل المدفوعات التحويلية الحكومية والتي تشمل المعاشات وإعانات الضمان الاجتماعي وتعويضات البطالة ولأسر الشهداء ومحدودي الدخل.

٤- **إنفاق العالم الخارجي (صافي الصادرات) Net Export** ويرمز له بالرمز X_n صافي الصادرات عبارة عن قيمة الصادرات من السلع والخدمات مطروحاً منها قيمة الواردات من السلع والخدمات.



ومعروف أن قيمة الصادرات تمثل إنفاق الأجانب على سلع محلية وهي جانب إيجابي وتعد أحد مكونات الإنفاق الوطني. أما قيمة الواردات فتمثل إنفاق المواطنين على سلع أجنبية، وهي تعد تسرب من الدخل ينفق في الخارج لذلك فهي تستبعد من حساب الإنفاق الوطني.

وإذا كان قيمة الصادرات أكبر من قيمة الواردات كان صافي الصادرات موجباً. والعكس إذا كانت قيمة الواردات أكبر من قيمة الصادرات فإن صافي الصادرات يكون سالب. وكما سبق أن أشرنا من قبل يشار إلى لصافي الصادرات بأنه صافي الاستثمار الأجنبي.

ويمكن الآن أن نعبر عن معادلة الإنفاق الكلي والتي تكون على الشكل التالي:

الإنفاق الكلي =

إنفاق استهلاكي + إنفاق استثماري + إنفاق حكومي + صافي الصادرات

أي أن :

$$E = C + I + G + X_n$$

ثالثاً : الدخل الوطني:

هو مجموع الدخول التي حصلت عليها عوامل الإنتاج مقابل مساهمتها في العملية الإنتاجية خلال فترة زمنية معينة عادة سنة.

ونستطيع أن نستخلص من التعريف السابق الملاحظات التالية:

١- الدخل الوطني تيار متدفق خلال فترة زمنية معينة تقدر بنسبة وفي مقابل دفع الأجور للعمال، والفائدة لرأس المال، والربح للأراضي، والفائدة لرأس المال نحصل على مقابل ذلك تيار من السلع والخدمات التي ثم إنتاجها باستخدام عوامل الإنتاج. ويشترط لكي يحسب ما تحصل عليه عوامل الإنتاج ضمن الدخل الوطني أن تكون العوائد تم الحصول عليها في نفس السنة المالية.

٢- الدخل الوطني ليس هو ما تم توزيعه بالفعل على عوامل الإنتاج. ولكن يحسب ما تستحقه تلك العوامل بسبب المشاركة في العملية الإنتاجية. فعلى سبيل المثال شركات الأعمال تحتجز جزء من الأرباح المستحقة وتسمى أرباح الشركات غير الموزعة *Undistributed Corporate profits* وذلك كمدخرات للمنشآت تستخدمها في أغراض التوسع في المستقبل. كما أن جزء من أرباح تلك الشركات يتسرب للحكومة في شكل ضرائب على الدخل أو على أرباح الشركات.

٣- يجب أن يكون الدخل مقابل الحصول على خدمة منتجة سواء للسلع أو الخدمات. لذلك فإن حصول بعض الأفراد على مدفوعات تحويلية مثل ما تدفعه الحكومة كتعويضات للبطالة أو لأسر شهداء الحرب والعجزة ومحدودي الدخل، وكذلك المدفوعات التحويلية من شخص إلى آخر لا تدخل في حسابات الدخل الوطني لأنها بدون مقابل.

٤- الدخل الوطني يحسب من مجموع دخول عناصر الإنتاج الوطنية المستخدمة في أنشطة إنتاجية سواء داخل أو خارج الدولة خلال فترة زمنية (السنة).

لذلك يستبعد من الدخل الوطني العوائد أو الدخول المستحقة لأجانب نتيجة استخدام عوامل إنتاج مملوكة لهم في أنشطة إنتاجية داخل الدولة ، لذلك يجب أن نفرق بين الدخل الوطني والدخل المحلي.



الدخل المحلي: هو مجموع دخول عوامل الإنتاج المملوكة لمواطنين أو أجانب نتيجة القيام بأنشطة إنتاجية داخل حدود الدولة.

الدخل الوطني: هو مجموع دخول عوامل الإنتاج المملوكة لمواطنين نتيجة القيام بأنشطة إنتاجية داخل أو خارج حدود الدولة.

لذلك فإن الدخل المحلي يزيد عن الدخل الوطني بمقدار الدخل الذي يحصل عليه عوامل الإنتاج المملوكة لأجانب داخل الدولة.

والدخل الوطني يزيد عن المحلي بمقدار الدخل الذي يحصل عليه عوامل الإنتاج المملوكة لمواطنين خارج الدولة. ويمكن الحصول على الدخل الوطني من المحلي كالتالي :

الدخل الوطني = الدخل المحلي + عوائد عوامل الإنتاج المملوكة للمواطنين في الخارج - عوائد عوامل الإنتاج المملوكة للأجانب في الداخل.

ويكون لدينا ثلاثة احتمالات:

١- إذا كانت العوائد المستحقة للمواطنين في الخارج تساوي العوائد المستحقة للأجانب في الداخل

الدخل الوطني = الدخل المحلي.

٢- إذا كانت العوائد المستحقة للمواطنين في الخارج أكبر من العوائد المستحقة للأجانب في الداخل

الدخل الوطني > الدخل المحلي.

٣- إذا كانت العوائد المستحقة للمواطنين في الخارج أقل من العوائد المستحقة للأجانب في الداخل

الدخل الوطني < الدخل المحلي



العلاقة بين الناتج الوطني الإجمالي والدخل الوطني:

الناتج الوطني الإجمالي هو القيمة المضافة التي تتحقق في مختلف فروع النشاط الاقتصادي خلال فترة زمنية معينة. وهذه القيمة المضافة تدفع في شكل أجور للعمال، وريع للأرض وفائدة لرأس المال وريح للتنظيم.
إذن إجمالي القيمة المضافة (الناتج الوطني) =

مجموع دخول عوامل الإنتاج (الدخل الوطني)

غير أن الناتج الوطني الإجمالي لا يدفع بكامله كدخل لعوامل الإنتاج بسبب وجود جزء يسمى مخصص الإهلاك وهو جزء يجب أن يدخل في حساب الناتج الوطني الإجمالي لذلك نحصل على

الناتج الوطني الصافي = الناتج الوطني الإجمالي - إهلاك رأس المال

وحيث إن الناتج الوطني يحسب بالأسعار الجارية في السوق وهذه الأسعار تتأثر بعاملين هما:

١- الضرائب غير المباشرة: والتي تفرضها الدولة على المنتج في شكل رسوم إنتاج أو رسوم جمركية على السلع المستوردة وعندما تحمل الضرائب على المنتج فإنه يقوم برفع ثمن السلعة فيصبح الثمن في السوق أكبر من تكلفة الإنتاج الحقيقية، لذلك يجب خصم مبلغ الضرائب غير المباشرة للوصول لسعر السوق.

٢- الإعانة: تعطى الحكومة دعم أو إعانة للسلعة المنتجة إذا كان تكلفة إنتاج السلعة تفوق الثمن التي ترغب الحكومة في أن تباع به السلعة وعند إعطاء دعم أو إعانة يصبح ثمن السلعة أقل من تكلفة الإنتاج الحقيقية، لذلك يجب إضافة مبلغ الإعانة حتى تصل لسعر السوق.

ولذلك فإن الناتج الوطني الصافي بتكلفة عوامل الإنتاج =

الناتج الوطني الصافي - الضرائب غير المباشرة + الإعانات

حيث إن: الدخل الوطني = الناتج الوطني الصافي بتكلفة عوامل الإنتاج

مفاهيم أخرى مرتبطة بالدخل:

(١) الدخل الشخصي Personal income :

ويقيس الدخل الشخصي مجموع ما يتسلمه القطاع العائلي من دخول قبل خصم الضرائب المباشرة على الدخل، وهو يختلف عن الدخل الوطني من ناحيتين : الأولى، هي أن بعض الدخل قد يكتسب ولكن لا يتم تسلمه مباشرة فأصحاب الأسهم مثلاً لا يتسلمون كل الدخل الذي تحققه الشركات إذ أن جزءاً منه يقطع في صورة ضرائب على الشركات، كما أن الأرباح غير الموزعة تحتجزها الشركات ولا توزع على أصحاب الأسهم. يضاف إلى ذلك أن ضرائب التأمين الاجتماعي تقطع من المرتبات والأجور. وهذه بالرغم من أنها تعد دخولاً مكتسبة، إلا أنها تسلم إلى العاملين وعلى ذلك فيجب طرحها جميعاً من الدخل الوطني. أما الثانية، وهي أن بعض الدخل قد يتم تسلمه بالرغم من أنه لم يكتسب خلال الفترة الجارية مثل المدفوعات التحويلية الحكومة ومدفوعات الفائدة وأرباح الأسهم. وهذه كلها يجب أن تضاف إلى الدخل الشخصي. وعلى ذلك فإن:

الدخل الشخصي = الدخل الوطني - (الأرباح غير الموزعة + الضرائب على الأرباح + اشتراكات الضمان الاجتماعي) + المدفوعات التحويلية.

(٢) الدخل المتاح Disposable income :

أما فيما يتعلق بالدخل المتاح (الممكن التصرف فيه)، فهو الدخل الذي يمكن للفرد أن ينفقه حيث يشاء. فليس كل ما يتقاضاه المرء من عمله يمكن إنفاقه على الاستهلاك أو ادخاره إذ لابد من دفع ضرائب على الدخول الشخصية وعلى ذلك فإن:

الدخل المتاح = الدخل الشخصي - الضرائب على الدخل

التطابق بين الناتج والدخل والإنفاق:

كما أوضحنا سابقاً، فإن تدفق السلع والخدمات إلى القطاع العائلي والقطاع الإنتاجي والقطاع الحكومي وقطاع العالم الخارجي يجب أن يكون مساوياً لتدفق الدخل إلى أصحاب عناصر الإنتاج. وبمعنى آخر، فإن العرض الكلي الفعلي من السلع والخدمات التي أنتجتها مختلف قطاعات الاقتصاد الوطني يجب أن يكون مساوياً للدخل الكلي الفعلي لأصحاب عناصر الإنتاج.

ومعنى ذلك أن الناتج الوطني والدخل الوطني ما هما إلا وجهان لعملة واحدة.

فالناتج الوطني هو قيمة الناتج الجاري من السلع والخدمات النهائية خلال فترة زمنية معينة، أما الدخل الوطني فهو ما تحصل عليه عناصر الإنتاج مقابل مساهمتها في هذا الناتج لذلك فإن :

$$\text{الناتج الوطني} = \text{الدخل الوطني}$$

ولأن الإنفاق الوطني ما هو إلا إنفاق للدخل الوطني في سبيل الحصول على السلع والخدمات النهائية التي أنتجها المجتمع خلال فترة زمنية معينة لذلك فإن :

$$\text{الناتج الوطني} = \text{الدخل الوطني} = \text{الإنفاق الوطني}$$

صعوبات ومشاكل في حساب الناتج (الدخل) الوطني:

١- تغير المستوى العام للأسعار:

من المؤكد أنه لمعرفة اتجاه معدلات الأداء الاقتصادي لدولة معينة، يجب مقارنة الناتج الوطني الإجمالي في سنوات مختلفة، وهذا الناتج يتزايد عن طريق:

أ- إنتاج المجتمع لسلع وخدمات أكثر.

ب- ارتفاع المستوى العام للأسعار.

ج- زيادة الإنتاج وارتفاع المستوى العام للأسعار.

ولفصل الأثر الناتج من التغير في الإنتاج عن الأثر الناتج من التغير في الأسعار فإننا نستخدم الأرقام القياسية للأسعار لأنها وسيلة لتجميع التغيرات المختلفة التي تحدث في الأسعار الفردية للسلع من أجل تقدير متوسط التغيرات التي تحدث في هذه الأسعار.

وبمعنى آخر، إذا أردنا مقارنة الناتج الوطني لدولة ما عبر الزمن لمعرفة التغير في رفاهية المجتمع وحسبنا الناتج في كل سنة بالأسعار الجارية، ففي هذه الحالة تكون المقارنة غير ذات معنى ولكي يتحقق الهدف من المقارنة فيجب العمل على إزالة الآثار المترتبة على تغيرات الأسعار حتى يتسنى تحديد التغير الفعلي في حجم الناتج الوطني عبر الزمن.

ولما كان الناتج الوطني يقاس بمقدار الإنفاق على السلع والخدمات النهائية التي أنتجها الاقتصاد مقومة بأسعار السوق الجارية، فإن أحد وسائل تحديد التغير الفعلي في حجم الناتج الوطني عبر الزمن هي قسمة هذا الناتج على النسبة بين قيمة الرقم القياسي لأسعار السلع الاستهلاكية في سنة المقارنة وقيمتها في سنة الأساس، فعلى سبيل المثال، إذا اعتبرنا سنة ١٩٨٠ هي سنة الأساس، فمعنى ذلك أن الرقم القياسي

لأسعار السلع الاستهلاكية في هذه السنة يكون ١٠٠. ومع افتراض أن الرقم القياسي لأسعار هذه السلع في سنة أخرى وهي سنة المقارنة (١٩٨٥ مثلاً) قد أصبح ١٥٠، فمعنى ذلك أن أسعار السلع الاستهلاكية قد زادت بمقدار ٥٠٪ في عام ١٩٨٥ فإذا كان الناتج بأسعار سنة ١٩٨٠ كانت قيمته ١٠٠٠ مليون ريال وأصبحت قيمته - أي الناتج - في عام ١٩٨٥ كانت قيمته ٢٠٠٠ مليون ريال أى أن قيمة الناتج بالأسعار الجارية قد زادت بمقدار ١٠٠٠ مليون ريال. إن هذه الزيادة في الواقع بعضها قد يرجع إلى ارتفاع الأسعار والبعض الآخر يرجع إلى زيادة حجم الناتج.

فإذا قسمنا الناتج الوطني في عام ١٩٨٥ المقوم بالأسعار الجارية لهذه السنة على النسبة بين قيمة الرقم القياسي لأسعار السلع الاستهلاكية في عام ١٩٨٥ وقيمته في عام ١٩٨٠ فإننا نحصل على الناتج الوطني في عام ١٩٨٥ بعد استبعاد تغيرات الأسعار وبالرجوع إلى البيانات السابقة نجد أن:

$$\frac{100}{150} \div 2000 = 1980 \text{ مقوماً بأسعار } 1985$$

$$= \frac{100}{150} \times 2000 = 1333,33 \text{ مليون ريال}$$

وذلك بمعنى أن الزيادة في الناتج الوطني الراجعة إلى زيادة حجم الإنتاج هي ٣٣٣,٣٣ مليون ريال، وتلك التي ترجع إلى زيادة الأسعار هي ٦٦٦,٦٧ مليون ريال.

ويعيب هذا المقياس أن جميع السلع والخدمات التي يتكون منها الناتج الوطني قد تم تعديل أسعارها في عام ١٩٨٥ برقم قياسي واحد هو الرقم القياسي لأسعار السلع الاستهلاكية. والواقع من الأمر أن هذا الرقم القياسي لا يكون مناسباً إلا لذلك الجزء من الناتج الوطني الذي يشكل السلع والخدمات التي يشتريها المستهلكون. ومن هذا المنطلق فإن تعديل الناتج الوطني في عام ١٩٨٥ باستخدام الرقم القياسي لأسعار الجملة أو أي رقم قياسي آخر للأسعار هو أمر غير مقبول.

وأحد وسائل التغلب على هذا القصور هو تقسيم الناتج الوطني إلى مجموعات مختلفة من السلع. ويتم تعديل قيمة كل مجموعة عن طريق الرقم القياسي المناسب لها، بمعنى قسمة قيمة كل مجموعة سلعية في سنة المقارنة على الرقم القياسي للأسعار الخاص بهذه المجموعة السلعية في سنة الأساس. وبتجميع القيم الناتجة معاً نحصل على الناتج الوطني مقوماً بأسعار سنة الأساس. ويقسمة الناتج الوطني مقوماً بالأسعار الجارية على الناتج الوطني مقوماً بالأسعار الثابتة والضرب في ١٠٠ (للحصول على

نسبة مئوية) نحصل على ما يسمى بالمكمش الضمني للأسعار Implicit price deflator وهو عبارة عن رقم قياسي يتضمن جميع السلع والخدمات الموجودة في الاقتصاد الوطني وهو ذلك يختلف عن الرقم القياسي لأسعار الجملة والرقم القياسي لنفقة المعيشة.

٢- تقيس أرقام الناتج الوطني والدخل الوطني القيم الاقتصادية للنشاط

الإنتاجي وليس القيم الاجتماعية : Economic Versus Social values

فالسلع والخدمات يتم تقييمها حسب سعر السوق. وهذا السعر قد لا يعكس بدقة تقييم المجتمع لهذه السلع والخدمات. والمشكلة الرئيسية هي أن القيمة الاجتماعية للدخل أو الناتج الوطني تعتمد بالضرورة على تقديرات الأفراد. ومن ثم فلا يمكن أن يوجد مقياس موضوعي لتقييم القيمة الاجتماعية للدخل الوطني. وعلى ذلك ينبغي التنبيه إلى أن القيمة الاقتصادية للناتج (أو الدخل) لا تعبر بالضرورة عن قيمته الاجتماعية.

٣- التكاليف الاقتصادية لإنتاج الدخل الوطني الجاري لا تطابق بالضرورة مع

تكاليفه الاجتماعية : Economic versus Social costs

فالتكاليف الاقتصادية للحصول على الناتج الوطني الإجمالي، مثل المدفوعات لعوامل الإنتاج، وأقساط الإهلاك، والضرائب غير المباشرة، ... إلخ. يمكن تقييمها بقيمة نقدية. في حين أن هناك تكاليف اجتماعية ترتبط بإنتاج الدخل وتقدرها يكتنفه العديد من الصعوبات مثل التلوث المصاحب للنشاط الصناعي (إلقاء المخلفات في مجارى الأنهار، تلوث الهواء من العادم، انتشار بعض الأمراض، ...) مثل هذه التكاليف الاجتماعية لا تدخل في حساب الناتج (الدخل) الوطني برغم أنها لا تقل أهمية عن التكاليف الاقتصادية.

٤- استبعاد الإنتاج الذي لا ينساب إلى السوق:

هناك جزء من النشاط الاقتصادي لا يدخل ضمن حساب الناتج الوطني الإجمالي. فقيام أفراد العائلة بأداء بعض الخدمات مثل إصلاح رب الأسرة لبعض الأعطال في المنزل. كذلك لا يدخل في الناتج الوطني الإجمالي ما تقوم به النساء من رعاية للأسرة، كذلك استهلاك المزارعين لجزء من إنتاجهم وعلى ذلك فإن استبعاد بعض الأنشطة الإنتاجية التي لا تنساب للسوق يجعل مقارنة الناتج الوطني الإجمالي فدى مراحل التطور المختلفة لدولة ما أوفيا بين الدول عملية غير دقيقة. فكلما تقدمت الدولة وقطعت شوطاً أكبر في عملية التنمية أدى ذلك إلى انكماش قطاع الاكتفاء الذاتي ويؤدي لدخول أشياء إلى السوق لم تكن تنساب إليه من قبل لذلك عند المقارنة بين الدول المتقدمة والنامية فيما يتعلق بالناتج الوطني الإجمالي تكون المقارنة متميزة لصالح الدول المتقدمة.

٥- استبعاد الأضرار الاقتصادية : Economic Bads

تظهر تلك الأضرار كأثر لعملية إنتاج واستهلاك بعض السلع، فعلى سبيل المثال الأمراض الناشئة من تدخين السجائر، وكذلك ما تسببه النفايات من تلوث البيئة وتشكل هذه الأضرار ما يطلق عليه الناتج الوطني السلبي Gross national Disproduct . ولكي يتم التوصل لقيمة الناتج يجب طرح هذا الناتج السلبي. ويلاحظ أن هذه النواتج السلبية تؤدي لزيادة الناتج الوطني الإجمالي في المستقبل. فالسلع التي تضر بالصحة العامة تدفع إلى زيادة إنتاج الأدوية وتقديم مزيد من الرعاية الصحية، وزيادة درجة تلوث المياه إلى زيادة مشروعات تنقية المياه. ولما كان الناتج الوطني الإجمالي لا يتضمن مثل هذه الآثار السلبية فإن الناتج الحقيقي يكون مقدراً بأكثر مما هو عليه بالفعل.

٦- استبعاد وقت الفراغ والتكاليف البشرية:

فالناتج الوطني الإجمالي يستبعد وقت الفراغ، وهو سلعة لها قيمتها. فإذا افترضنا أن توسط نصيب الفرد من الناتج الوطني الإجمالي لدولة ما هو ٤٠٠٠ دولار سنوياً وأن ما يقوم به الفرد من عمل في سبيل الحصول على هذا الدخل هو ٣٠ ساعة أسبوعياً في المتوسط، إلا أن هناك دولة أخرى تحقق ذات المستوى لمتوسط نصيب الفرد من الناتج الوطني الإجمالي ولكن ما يقوم به الفرد من عمل في سبيل ذلك هو ٥٠ ساعة عمل أسبوعياً في المتوسط. في هذه الحالة، يكون الناتج في الدولة الأولى أكبر من الناتج في الدولة الثانية حيث إنها قد أنتجت أو أتاحت وقت فراغ أكبر لمواطنيها، وبمعنى آخر تكون تكاليفها البشرية أقل Humanity Cost .

وكذلك يغفل حساب الناتج الوطني الإجمالي نوعاً آخر من التكاليف البشرية وهي تلك التي تتمثل في الإجهاد (الجسدي والذهني) الذي يصاحب الكثير من الأعمال. وبرغم أن العمل في الوقت الحاضر قد يكون في المتوسط أقل إجهاداً مما سبق خصوصاً من الناحية الجسمانية، إلا أنه قد يكون أكثر رتابة وملأ عما كان عليه الحال قبل ٢٠ أو ٣٠ سنة. وعلى وجه العموم، فإن عدم احتساب التكاليف البشرية بكاملها تقلل من أهمية المقارنة بين الناتج الوطني الإجمالي عبر فترة ممتدة من الزمن.

٧- لا يعكس التغير في نوعية الناتج:

حيث يؤدي التقدم التكنولوجي والتطور الفني إلى تحسين أنواع السلع، وإلى دخول سلع وخدمات إلى السوق بشكل مستمر. فعند مقارنة الناتج الوطني الإجمالي بين سنة ١٩٢٠، وسنة ٢٠٠٠ لن تكون ذات معنى، ففي سنة ٢٠٠٠ وجد أجهزة المحمول، والكمبيوتر المتقدم وأجهزة الاتصالات، وأجهزة التكييف لم تكن موجودة في



سنة ١٩٢٠. لذلك كلما طالت الفترة الزمنية التي تتم فيها هذه المقارنات تكون أقل دقة والعكس صحيح.

٨- استبعاد الاقتصاد الخفي: Underground Economy

خلال السنوات الأخيرة، تأكد للكثيرين أن حساب الناتج الوطني الإجمالي فدى دولة ما يقدر مستوى النشاط الاقتصادي بأقل من قيمته الفعلية Underestimate . بسبب وجود اقتصاد سرى أوخفي وقد تكون هذه الأنشطة غير مشروعة مثل تجارة المخدرات والعقاقير المخدرة. وقد تكون أنشطة شرعية غير مسجلة بهدف التهرب الضريبي مثل إخفاء بيان الدخل التي يحصل عليها بعض الملاك، أو إخفاء البيانات عن الأعمال الإضافية.

وقد تزايد الاقتصاد الخفي بسبب زيادة المعدلات الحدية للضرائب وتزايد أعباء التنظيم الحكومي للقطاع الخاص وضعف أجهزة الرقابة وبسبب طبيعة هذه المكلة، يكون الحصول على تقديرات دقيقة أمراً شديداً الصعوبة. ولكن من المؤكد أن الاقتصاد الخفي اقتصاد واسع النطاق، وأنه ينمو بمعدل أسرع من الاقتصاد الرسمي Official Economy ومن أهم سمات الاقتصاد الخفي هو ضعف الكفاءة لأنه يتم في الخفاء، ولا يستخدم وسائل إنتاج متطورة كما أن الأنشطة التي تعمل في الخفي ولا تتحمل عبء ضريبي على عكس الأنشطة المنظمة مما يؤدي إلى انخفاض إيرادات الدولة.

٩- الناتج الوطني الإجمالي مقياس للأداء الاقتصادي:

لا يظهر توزيع السلع والخدمات بين أفراد المجتمع، وحتى لو تم حساب متوسط نصيب الفرد من الناتج فلا يدل على مدى العدالة في عملية التوزيع. فالمتوسط المرتفع قد يكون راجع لوجود نسبة قليلة من السكان تحصل على نسبة كبيرة من الناتج، في حين تحصل غالبية الأفراد على نسبة قليلة منه.

تذكر أن

يمكن قياس مستوى النشاط الاقتصادي من خلال :

حساب الناتج أو الدخل أو الإنفاق كما يلي

١- قياس مجموع ما أنتجته الوحدات الإنتاجية المختلفة من سلع وخدمات نهائية.

٢- قياس دخول عناصر الإنتاج نظير مساهمتها في العملية الإنتاجية .

٣- قياس الإنفاق الذي تقوم به القطاعات الاقتصادية المختلفة .

الناتج الوطني الإجمالي G.N.P هو مجموع القيمة السوقية للناتج الجاري من السلع والخدمات النهائية التي أنتجها المجتمع خلال فترة زمنية عادة ما تكون السنة .

القيمة المضافة : هي عبارة عن (قيمة الإنتاج - تكلفة المنتجات الوسيطة) .

أو هي عبارة عن (قيمة الإنتاج - مستلزمات الإنتاج) .

الإنفاق الوطني: هو مجموع ما تنفقه القطاعات الاقتصادية المختلفة للحصول على السلع والخدمات النهائية التي أنتجها المجتمع خلال فترة زمنية عادة سنة .

C إنفاق قطاع العائلات : إنفاق استهلاكي

I إنفاق قطاع الأعمال : إنفاق استثماري

G إنفاق قطاع الحكومة : إنفاق حكومي

X إنفاق قطاع العالم الخارجي : صافي الصادرات

الدخل الوطني : هو مجموع الدخول التي حصلت عليها عوامل الإنتاج مقابل مساهمتها في العملية الإنتاجية خلال فترة زمنية عادة سنة .

وهناك فرق بين الدخل المحلي والدخل الوطني :

الدخل الشخصي : يقيس مجموع ما يتسلمه القطاع العائلي من دخول قبل خصم الضرائب المباشرة على الدخل .

الدخل المتاح : هو الدخل الممكن التصرف فيه ، أي الدخل الذي يمكن للفرد أن ينفقه حيث يشاء .

الدخل المتاح = الدخل الشخصي - الضرائب على الدخل

هناك أوجه قصور في قياس الناتج (الدخل) الوطني مثل استبعاد الإنتاج الذي لا ينساب إلى السوق واستبعاد الاقتصاد الخفي.

التدريب الثالث

أولاً : أجب عن الآتي :

- ١- فرق بين كل من الدخل الشخصي ، الدخل الوطني ، والدخل المتاح .
- ٢- وضح مع الشرح أوجه القصور في قياس الناتج (الدخل) الوطني .
- ٣- عرف الناتج الوطني الإجمالي مع الشرح .
- ٤- فرق بين الدخل المحلي والدخل الوطني .

ثانياً : اختر الإجابة الصحيحة من بين الإجابات التالية :

- ١- يمكن قياس مستوى النشاط الاقتصادي الكلي عن طريق :
 - أ- مجموع ما أنتجه المجتمع من سلع وخدمات نهائية خلال سنة .
 - ب- مجموع دخول أصحاب عناصر الإنتاج .
 - ج- الإنفاق الذي تقوم به جميع القطاعات الاقتصادية .
 - د- كل ما سبق .
 - هـ- لا شيء مما سبق .
- ٢- أي من هذه البنود لا يدخل ضمن حساب الناتج الوطني الإجمالي :
 - أ- المشتريات والمبيعات من الأسهم والسندات .
 - ب- قيم السلع والخدمات الاستهلاكية .
 - ج- الآلات والمعدات الإنتاجية الجديدة .
 - د- كل ما سبق .
 - هـ- لا شيء مما سبق .
- ٣- يتكون الإنفاق الوطني من :
 - أ- إنفاق استهلاكي .
 - ب- إنفاق استثماري .
 - ج- إنفاق حكومي .
 - د- صافي الصادرات .
 - هـ- لا شيء مما سبق .
 - و- كل ما سبق .

٤- تعتبر الواردات :

- أ- إنفاق الأجانب على سلع محلية .
- ب- إنفاق المواطنين على سلع أجنبية.
- ج- إنفاق المواطنين على سلع محلية .
- د- أحد مكونات الإنفاق الوطني .

ثالثاً : ضع علامة (✓) أم (x) مع تصحيح العبارة الخاطئة :

- ١- لا يختلف الدخل الشخصي عن الدخل الوطني .
- ٢- هناك دخول يحصل عليها الأفراد ولا تدخل ضمن الدخل الوطني .
- ٣- القيمة المضافة هي عبارة عن القيم التي يضيفها عملية الإنتاج إلى ما يستخدمه من عوامل الإنتاج .
- ٤- قد يتساوى الدخل الوطني مع الدخل المحلي لدولة ما .
- ٥- عمليات بيع وشراء المباني والآلات القديمة تدخل ضمن تقديرات الناتج المحلي .

رابعاً : أجب عن الآتي :

إذا توفرت لديك البيانات التالية عن اقتصاد ما خلال عام ٢٠٠٠ بالمليون جنية:

٥٠٠٠ مليون جنية	الإنفاق الاستهلاكي الخاص
٦٥٠٠ مليون جنية	الإنفاق الاستثماري
٣٠٠٠ مليون جنية	الإنفاق الحكومي
١٠٠٠ مليون جنية	الصادرات
٧٥٠ مليون جنية	الواردات
٧٥٠ مليون جنية	صافي عوائد عناصر الإنتاج من العالم الخارجي
١٠٠٠ مليون جنية	إهلاك رأس المال
٤٠٠ مليون جنية	الضرائب غير المباشرة
٥٠٠ مليون جنية	الإعانات الحكومية

والمطلوب حساب كل مما يلي :

- ١ - الناتج المحلي الإجمالي بسعر السوق .
- ٢ - الناتج الوطني الإجمالي بسعر السوق .
- ٣ - الناتج الوطني الصافي بسعر السوق .
- ٤ - الناتج الوطني بتكلفة عوامل الأرباح .

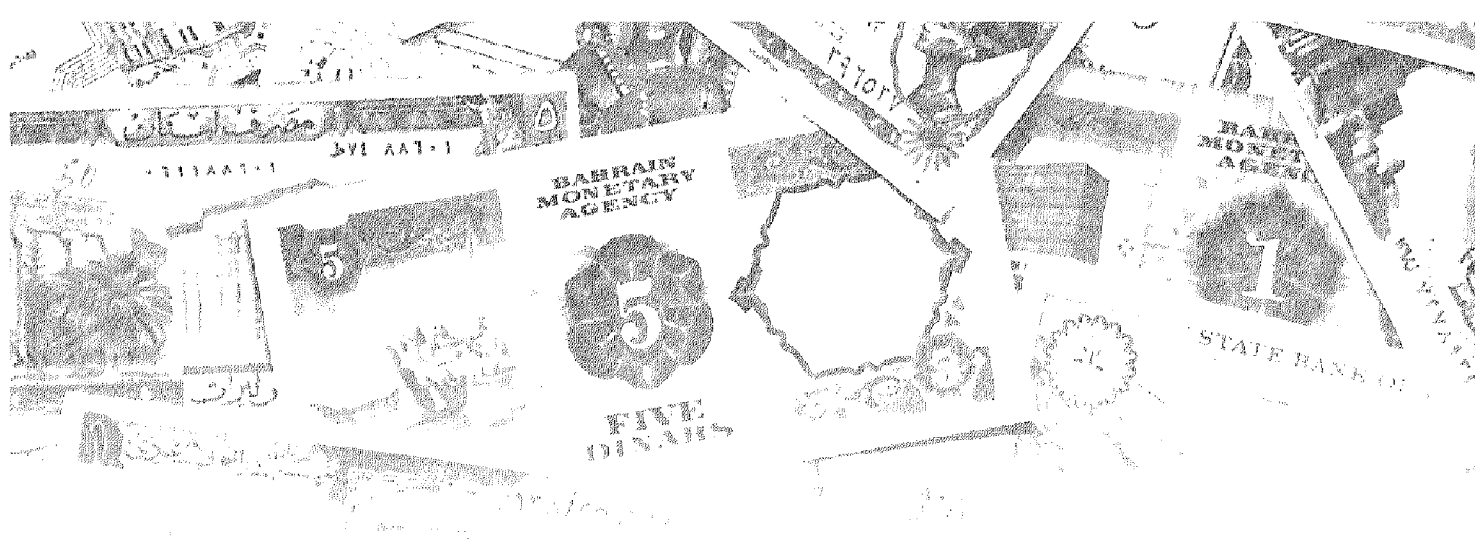

الفصل الرابع

النظرية الكلاسيكية



أهداف الفصل الرابع

يهدف هذا الفصل إلى حصول الدارسين على معلومات مبسطة عن :

- تعريف الدارس بأهم فروض وأسس النظرية الكلاسيكية.
- تعريف الدارس بأراء النظرية الكلاسيكية في الإنتاج ومستوى التوظيف ، والنقود وسعر الفائدة.
- إعطاء صورة مبسطة لظروف انهيار النظرية الكلاسيكية ، وبداية بزوغ النظرية الكينزية .



النظرية الكلاسيكية

سادت النظرية الكلاسيكية خلال الفترة من منتصف القرن الثامن عشر وحتى ثلاثينات القرن الماضي، وبدأت بشكل منظم مع كتاب آدم سميث سنة ١٧٧٦ (ثروة الأمم)، والذي بحث في أسباب زيادة ثروة الأمم وكيف تحصل عليها والكيفية التي يتم بها توزيعها. ثم تبع ذلك مساهمات الكثير من العلماء أمثال ديفيد ريكاردو، وجون ستيوارت ميل، ومالتس، وغيرهم.

وركزت النظرية الكلاسيكية في دراسة علم الاقتصاد على الوحدات الاقتصادية الجزئية، في محاولة منها لتفسير سلوك المنتج والمستهلك، وتحديد قوي الطلب والعرض وإلته تحديد الأسعار من خلال التفاعل بين العرض والطلب في الأسواق المختلفة، ولذلك لم تولي النظرية الكلاسيكية بالاقتصاد الكلي بالشكل الكافي. غير أن ماسبق لايعني بالضرورة أن تكون النظرية الكلاسيكية قد أهملت تماما دراسة الاقتصاد الكلي بل ساهمت النظرية في عرض الكثير من الأفكار المتفرقة التي تتعلق بتوازن الناتج القومي، والتشغيل، وتحديد سعر الفائدة. إلا أن تلك الأفكار لم تقدم نظرية متكاملة في الاقتصاد الكلي بالمعنى الدقيق للنظرية، ورغم ذلك فإننا نرى من الضروري أن نبدأ باستعراض وتوضيح آراء النظرية الكلاسيكية ذات الصلة بالاقتصاد الكلي، ويجب أن نبدأ بالتعرف واستعراض الآتي:

أولاً: أهم فروض وشروط النظرية الاقتصادية الكلاسيكية :

والتي استندت عليها وسادت خلال فترة الثورة الصناعية، وخاصة داخل إنجلترا، والتي رافقت ظهور النظرية الاقتصادية الكلاسيكية، ومن أهمها مايلي:

(١) الملكية الخاصة للنشاط الاقتصادي:

حيث تدعم النظرية الكلاسيكية الملكية الخاصة للأفراد وتؤكد على حقهم في الاحتفاظ بما يمتلكونه من ثروة وإمكانية التصرف فيها سواء بالبيع أو الشراء أو التأجير أو التنازل أو التوريث.

وتري النظرية الكلاسيكية ان الملكية الخاصة تمثل الدافع أو الحافز الذي يحرك الأفراد للعمل والسعي بهدف العمل على زيادة وتراكم الثروة والمحافظة عليها، وهذا ما يدفع الأفراد إلى الادخار والذي يتحول في مرحلة لاحقة إلى الاستثمار. وقد تكون الملكية تابعة لفرد واحد يمارس حقوق الملكية بمفرده، أو قد يمارسها مشتركاً مع آخرين في شكل من أشكال الشركات الخاصة.



ولا تنفي النظرية الكلاسيكية أوتعترض على وجود الملكية العامة ، فالدولة في هذا النظام تمتلك جزءاً هاماً من الثروة القومية متمثلة في بعض المشروعات الصناعية والتجارية والزراعية كمشروعات المياه والكهرباء والغاز وبعض المصارف والبنوك وبعض الصناعات الرئيسية ، بالإضافة إلى الغابات وقطاعات الخدمات الأساسية التي قد لا يرغب الأفراد في إقامتها وإدارتها والمهم هنا أن نؤكد أن الموارد التي تقع تحت سيطرة الدولة وتكون ملكية عامة تمثل نسبة ضئيلة من مجموع الموارد التي يمتلكها الأفراد .

ولاشك أن الملكية الفردية تظل في النظرية الكلاسيكية هي الباعث على النشاط الاقتصادي وبذل الجهد لتحقيق تراكم في الثروة.

(٢) الحرية الاقتصادية :

تنادي النظرية الكلاسيكية بضرورة توافر حرية ممارسة الأنشطة الاقتصادية ، بما في ذلك حرية التجارة الخارجية وبعيدا عن أي تدخل من أية جهة كانت .

وفي ظل الحرية الاقتصادية يكون للفرد الحرية في استخدام دخله وتوزيعه كما يشاء بين الاستهلاك والادخار ، ويكون له الحق في اختيار نوع السلعة التي ينفق عليها دخله . والحرية ليست مطلقة ولكنها تتم داخل حدود يضعها المجتمع وتتوقف على الأوضاع الاقتصادية والاجتماعية والسياسية .

(٣) حافز الربح :

يلعب حافز الربح المحرك الأساسي للنشاط الاقتصادي على كل المستويات في النظرية الكلاسيكية فكل فرد في هذا النظام يتخذ القرار الذي يتفق مع مصلحته الشخصية ويعود عليه بالنفع ، حيث يختار العمال الوظيفة التي توفر لهم أكبر عائد وأعلى مستوى من الأجور ، وتتجه المشروعات إلى المجال الذي يحقق أعلى مستوى من الأرباح .

(٤) تحقق التوافق بين مصلحة الفرد ، ومصلحة المجتمع :

لأن مصلحة المجتمع هي مجموع مصالح الأفراد فسعى الفرد لتحقيق مصلحته الخاصة لا يؤدي إلى إهدار المصلحة العامة ، حيث يشير آدم سميث إلى وجود ما يسمى باليد الخفية التي توفق بين المصلحة الخاصة والمصلحة العامة ، وأن الفرد وهو يسعى لتحقيق مصلحته الخاصة فإنه يحقق المصلحة العامة .

(٥) وجود المنافسة التامة في السوق، أي وجود المنافسة الكاملة:

حيث تتوفر شروط المنافسة الكاملة في السوق ،وتوافر مثل هذه الشروط في السوق يجعل النظام قادر على توزيع الموارد على الاستخدامات المختلفة بما يحقق رغبات جميع أفراد المجتمع .

ومن خلال تحقق الشروط والفروض السابق الإشارة إليها ، ومع افتراض التصرف والسلوك الرشيد لكل من المنتج في سعيه لتحقيق أقصى ربح بأقل تكلفة ممكنة، والمستهلك في تحقيق أقصى إشباع من خلال استخدام الدخل، فإن النظرية الكلاسيكية تري أن وجود حالات اختلال وعدم توازن بين العرض والطلب هي حالات مؤقتة ماتلبث أن تزول من خلال التفاعل بين قوي العرض والطلب ، وفي ظل المرونة الكاملة للأسعار والأجور وسعر الفائدة ، حيث تؤكد أن العرض يخلق الطلب المساوي له، ومن هنا تتحقق النتائج التالية:

- ١- الاستخدام الكامل والكفاء لعناصر الإنتاج، بالشكل الذي يحقق أقصى عائد ممكن بأقل تكلفة ممكنة.
- ٢- حدوث توازن تلقائي عند مستوى التوظيف الكامل، وبالتالي فإن أية بطالة توجد هي حالة مؤقتة تزول بفعل إلية التوازن في السوق .

ثانياً: الإنتاج وعرض العمل والطلب عليه في النظرية الكلاسيكية:

اعتبرت النظرية الكلاسيكية أن الإنتاج هو دالة في استخدام عناصر الإنتاج، ومن ثم فإن زيادة الإنتاج القومي (أي العرض الكلي) يرتبط في الأجل القصير بالزيادة في استخدام عناصر الإنتاج، وسوف نتعرض في ذلك إلى الآتي:

١- دالة الإنتاج وحجم الإنتاج:

إن نقطة البداية في دراسة دالة الإنتاج الكلاسيكية، هو تعريف الدالة حيث إنه تمثل العلاقة بين الكمية المنتجة (Y) والكمية المستخدمة من عوامل الإنتاج، رأس المال (K) والعمل (L)، وتكتب دالة الإنتاج على الشكل التالي:

$$Y = F(K, L)$$

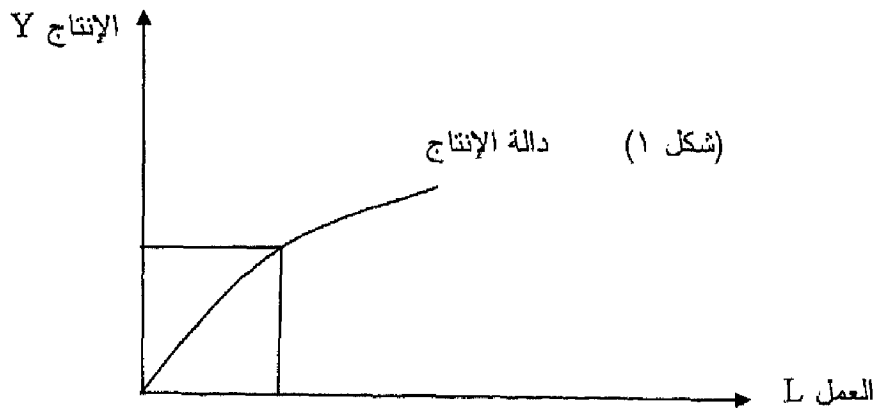

ويوضح شكل رقم (١) دالة الإنتاج الكلاسيكية والتي تعتمد على عنصر العمل وبفرض ثبات المستوى التكنولوجي والكمية المستخدمة من عنصر رأس المال، فإن حجم الإنتاج يعتمد على الكمية المستخدمة من عنصر العمل، ومن هنا فإن تحليل العرض الكلي يعتمد على تحليل سوق العمل كمايلي:

عرض العمل: يتحدد عرض العمل عند مستوى الأجر الحقيقي الذي يحصل عليه العامل، والذي يتحدد بمقدار ما يشتريه الأجر النقدي من سلع وخدمات، ويعتمد على الجهد الذي يبذله العامل مقابل القيام بعمله. ومن هنا فإن زيادة معدل الأجر الحقيقي يؤدي لزيادة عرض العمل والعكس صحيح. أي أن هناك علاقة طردية بين عرض العمل ومعدل الأجر الحقيقي. ويستمر العمال في عرض العمل كلما كان معدل الأجر الحقيقي أكبر من الجهد الذي يبذله العامل في الإنتاج والعمل، ونصل لحالة التوازن

عندما يتساوي الأجر الحقيقي مع الجهد الذي يبذله العامل في العملية الإنتاجية.

الطلب على العمل: يأتي الطلب على العمل من قبل رجال الأعمال ، ويقارن رجال الأعمال بين الإنتاجية الحدية للعمل والأجر المدفوع للعمال، ويستمر رجال الأعمال والمشروعات في تشغيل أعدادا إضافية من العمال طالما أن الإنتاجية الحدية للعامل تفوق الأجر المدفوع له، ونصل لنقطة التوازن عند تساوي الإنتاجية الحدية للعمل مع الأجر المدفوع الذي يمثل التكلفة الحدية لعنصر العمل. وتظهر الأشكال التالية منحنيات عرض العمل والطلب على العمل، والتوازن في سوق العمل:

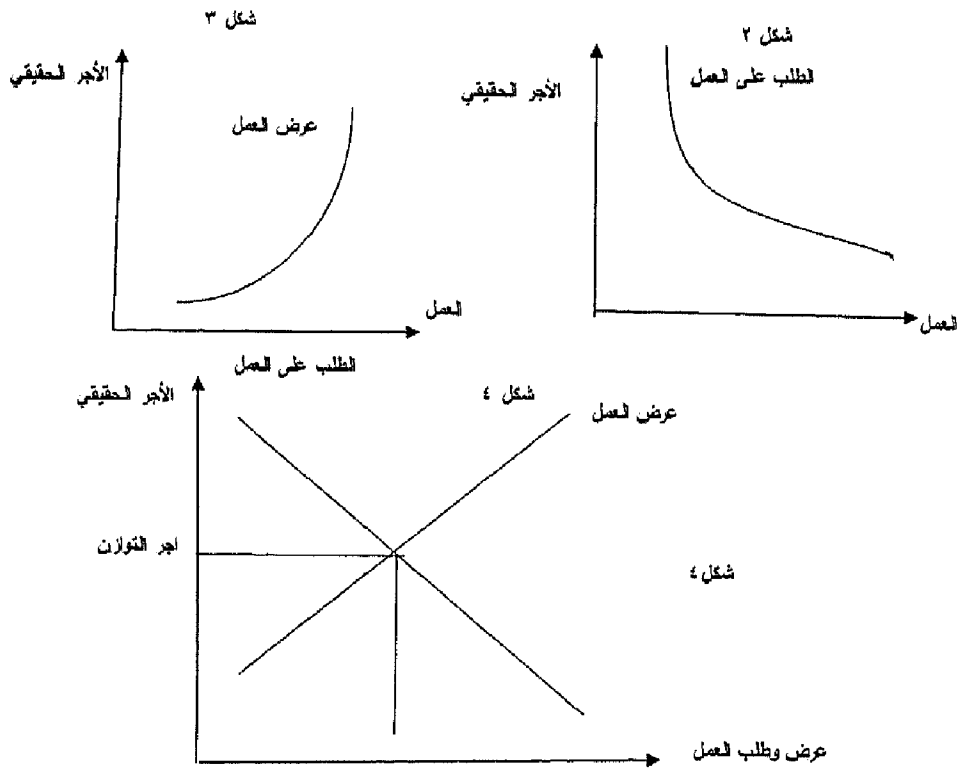

من الشكل رقم (٢) يظهر أن العلاقة بين الأجر الحقيقي والطلب على العمال علاقة عكسية ، فمع انخفاض الأجر الحقيقي يزداد طلب رجال الأعمال والمشروعات على العمالة.

أما الشكل رقم (٣) يظهر أن العلاقة بين الأجر الحقيقي عرض العمل علاقة طردية، فمع زيادة الأجر الحقيقي يزداد عرض العمل من قبل العمال.

ويوضح الشكل رقم (٤) أن التوازن في سوق العمل يتحقق عند التوازن بين عرض العمل والطلب عليه .

ثالثاً: التوظيف الكامل وقانون ساي:

تقوم النظرية الكلاسيكية على فرض هام ، يعتمد على ما أطلق عليه قانون ساي» كل عرض يخلق الطلب المساو له» حيث تري النظرية الكلاسيكية أن الهدف الأساسي للنشاط الاقتصادي هو الاستهلاك، والاستهلاك يعتمد على الدخل، وأن الدخل يعتمد على الإنتاج، ومن هنا فان الإنتاج لابد أن يتولد عنه طلب. ومن غير الممكن تبعاً لذلك أن يكون هناك فائض في الإنتاج، لأن الطلب الذي يولده الإنتاج يمتص هذا الإنتاج، الأمر الذي ينتج عنه استخدام كامل للموارد المتاحة وعدم وجود بطالة.

ويري الكلاسيك انه إذا حدث فائض في سوق السلع والخدمات ، أوفي سوق عوامل الإنتاج، فان هذا الأمر يعتبر أمراً مؤقتاً لا يلبث أن يزول من خلال تفاعل قوي العرض والطلب. لان الفائض يؤدي إلى انخفاض السعر ومن ثم زيادة الطلب ويستمر ذلك حتى العودة لوضع التوازن عند مستوى التوظيف الكامل.

ويؤكد الكلاسيك ونتيجة لوجود حالة التوظيف الكامل على عدم وجود أي بطالة إجبارية «وهي وجود عدد من الأفراد القادرين على العمل والراغبين فيه بمستوى الأجر السائد ويبحثون عنه ولا يجدوه». إلا أنهم لم ينفوا وجود قدر من البطالة على الرغم من سيادة حالة التوظيف الكامل وأهمها:

- ١- البطالة الاحتكاكية: وهي التي ترتبط بتغير طرق وأساليب الإنتاج السائدة، بسبب نقص المعلومات والبيانات عن الوظائف المتاحة وعن العمالة الراغبة في أداء العمل. حيث تظهر في حالة البحث عن فرصة عمل من قبل العمال ، والبحث عن عمالة من قبل أصحاب الأعمال في سوق تسوده المعلومات غير التامة.
- ٢- البطالة الهيكلية: حيث قد يتعرض الاقتصاد إلى تغيرات هيكلية ، تؤدي لانحياز بعض الأنشطة وإلى ظهور أنشطة أخرى، وهنا ينتج اختلال بسبب زيادة عرض العمال في القطاعات التي أصابها التقلص، وزيادة الطلب على أعمال في الصناعات التي توسعت.
- ٣- البطالة الاختيارية: وهي الحالة التي يفضل فيها بعض الأفراد التمتع بوقت الفراغ على ممارسة العمل.



رابعاً: النقود والطلب الكلي في النظرية الكلاسيكية:

اعتمدت النظرية الكلاسيكية في تحديدها للعوامل المحددة لكمية النقود التي يتم الاحتفاظ بها بالنسبة للدخل الوطني على نظرية كمية النقود The Quantity Theory Of Money .

والتي تفترض أن الأفراد يحتفظون بمقدار معين من الأرصدة النقدية لأغراض المعاملات فقط ولا يحتفظون بأي أرصدة نقدية عاطلة Idle Money . وأهم ما يميز هذه النظرية أنها تتوقع أن سعر الفائدة لا يمارس أي تأثير يذكر على الطلب النقدي .

وأول من قدم نظرية كمية النقود وهو الاقتصادي الأمريكي ارفنج فيشر Irving Fisher والذي قدمها في كتابه الشهير عن القوة الشرائية للنقود Purchasing Power Money عام ١٩١١ .

وتتمثل الصورة الأولية لنظرية كمية النقود فيما يطلق عليه اسم معادلة التبادل :

$$M v = P T \quad (١)$$

حيث M كمية النقود .

v سرعة التداول (سرعة دوران النقود)

P المستوى العام للأسعار .

T حجم المبادلات الكلية .

فإذا افترضنا أن سرعة دوران النقود وحجم المبادلات ثابت في الأجل القصير فإن ذلك يعني أن المعادلة تأخذ الشكل التالي :

$$M v = P T$$

أي أن هناك علاقة طردية بين كمية النقود ومستوى الأسعار .

وفي تطور للنظرية تم استبدال حجم المبادلات الكلية (T) بحجم الناتج الوطني الحقيقي (Y) وأصبحت المعادلة :

$$M v = P Y \quad (٢)$$

وبما أنه عند التوازن فإن عرض النقود (M_s) تساوي الطلب على النقود

(M_D) فيمكن استبدال (M) بالطلب على النقود M_D حيث نجد أن :

$$M_D v = P Y \quad (٣)$$



إذن كمية الطلب على النقود وسوف تساوي :

$$M_d = \frac{PY}{v}$$

أوفي صورة أخرى :

$$M_d = \frac{1}{v} PY \quad (٤)$$

حيث $\frac{1}{v}$ مقلوب سرعة تداول النقود أو يمكن أن نطلق عليها اسم نسبة التفضيل النقدي ونرمز بها بالرمز K وتصبح الدالة :

$$M_d = K PY \quad (٥)$$

حيث في ظل ثبات كل من نسبة التفضيل النقدي (K) والناتج الوطني الحقيقي (Y) فإن أي زيادة في كمية النقود (M_d) سوف يقابلها زيادة مساوية في المستوى العام للأسعار (P) .

وبقسمة طرفي المعادلة (٥) على المستوى العام للأسعار P نجد الآتي:

$$\frac{M_d}{P} = KY \quad (٦)$$

حيث $\frac{M_d}{P}$ تمثل الطب على النقود الحقيقية والذي يحتل نسبة K من الدخل أو الناتج الحقيقي (Y) .

وتبعاً لما سبق استعراضه تري النظرية الكلاسيكية أن النقود دورها محايد في النشاط الاقتصادي ، حيث ينحصر دورها في أنها وسيلة للتبادل ، وبالتالي لا يتم الاحتفاظ بها ولا تستخدم كمخزن للقيمة .

وبذلك فإن ما يحدد الإنتاج والدخل والتوظيف هي العوامل الحقيقية وليست العوامل النقدية. وان التأثير الوحيد للنقود هو التأثير على مستويات الأسعار بنفس المقدار وفي نفس الاتجاه.

خامسا: الادخار والاستثمار وسعر الفائدة في النظرية الكلاسيكية:

تبعاً للنظرية الكلاسيكية الأفراد لا تحتفظ بالنقود سائلة ولا تحتفظ بها عاطلة، وبالتالي لا يقوم الأفراد باكتناز الأموال وبالتالي الادخار في نظرهم هوشكل من أشكال الإنفاق وبالتالي كل ادخار لا بد وان يتحول إلى استثمار ومن هنا فلا يقل الطلب الكلي. ولكي نتعرف على كيفية تحديد سعر الفائدة لدي الكلاسيك يجب أن نتعرض للاتي:

١- الادخار : هو جزء من الدخل لم ينفق على الاستهلاك، وفي النظرية الكلاسيكية توجه المدخرات إما إلى شراء أصول رأسمالية (وهذا يمثل استثمار عيني أو حقيقي) ، أو إلى شراء أسهم وسندات من الأسواق المالية، وهو استثمار مالي يحفز الاستثمار الحقيقي.

ومن هنا فان الأفراد تسعى للحصول على عائد من استخدام مدخراتهم عن طريق استثمارها ، وبالتالي لا تحتفظ الأفراد بالنقود في صورة سائلة. وتري النظرية الكلاسيكية ان هناك علاقة طردية بين الادخار وسعر الفائدة، أي ان زيادة سعر الفائدة يؤدي إلى زيادة الادخار، والعكس صحيح.

٢- الاستثمار: ينظر هنا إلى الاستثمار على انه الاستثمار الحقيقي أو العيني الذي يأخذ شكل الأصول الرأسمالية كالآلات والمعدات والمباني والتي تتم من خلال إقامة مشروعات جديدة أو التوسع في مشروعات قائمة. ومن المعروف انه في حالة عدم كفاية مدخرات رجال الأعمال لإنشاء أو التوسع في المشروعات المربحة، يقوموا بإصدار أسهم وسندات ودفع عائد للمدخرين في شكل أرباح على الأسهم في حالة تحقيق ربح ، وفائدة على السندات بغض النظر عن نتيجة النشاط من ربح أو خسارة.

وتشير النظرية الكلاسيكية إلى وجود علاقة عكسية بين سعر الفائدة والاستثمار، بمعنى أن زيادة سعر الفائدة يؤدي إلى انخفاض الاستثمار والعكس صحيح.

٣- سعر الفائدة: يتحدد سعر الفائدة في النظرية الكلاسيكية من خلال تفاعل الادخار مع الاستثمار، وعند سعر الفائدة التوازني يكون الادخار يساوي الاستثمار.

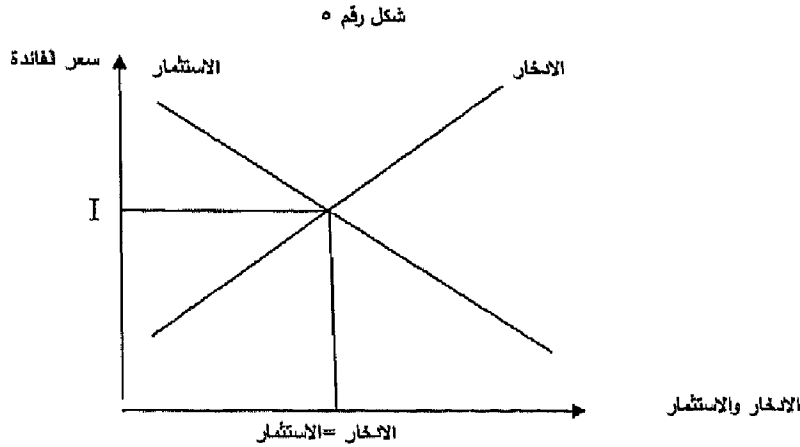

يظهر من الشكل رقم (٥) أن هناك علاقة طردية بين سعر الفائدة والادخار حيث يصعد المنحني من أسفل جهة اليسار إلى أعلى جهة اليمين (ميل المنحني موجب الانحدار)، في حين أن العلاقة عكسية بين سعر الفائدة والاستثمار حيث ينحدر المنحني من أعلى جهة اليسار إلى أسفل جهة اليمين (ميل المنحني سالب الانحدار).

عند أي سعر فائدة أعلى من (I) يكون الادخار أكبر من الاستثمار أي أن عرض الأموال أكبر من الطلب عليها، سوف يؤدي ذلك لحدوث انخفاض في سعر الفائدة مما يجعل الادخار يميل للانخفاض في حين يحدث زيادة في الاستثمار ويستمر الأمر حتى نصل لنقطة التوازن عندما الادخار يساوي الاستثمار عند سعر الفائدة التوازني (I).

عند أي سعر فائدة أدنى من (I) يكون الاستثمار أكبر من الادخار، أي أن الطلب على الأموال أكبر من المعروض منها، سوف يؤدي ذلك لحدوث ارتفاع في سعر الفائدة مما يؤدي لزيادة الادخار في حين يحدث زيادة في يتناقص الاستثمار ويستمر الأمر حتى نصل لنقطة التوازن عندما الادخار يساوي الاستثمار عند سعر الفائدة التوازني (I).

ظهور المدرسة الكينزية وانتقاد المدرسة الكلاسيكية:

شهدت الدول الرأسمالية خلال القرن الـ ١٩ أزمات اقتصادية عارضة استطاعت أن تتغلب عليها من خلال قوانين السوق والمنافسة الكاملة والتوازن الاقتصادي التي كانت النظرية الكلاسيكية تقوم عليها. إلا أن الأزمات أخذت في التراكم وشكلت فيما بعد الأزمة الاقتصادية الكبرى (١٩٢٩-١٩٣٣) أو ما أطلق عليها أزمة الكساد العلمي الكبير، وقد أدت هذه الأزمة إلى إنهاء النظرية الكلاسيكية التقليدية، وتحول اهتمام العالم إلى التحليل الذي قدمه العالم الاقتصادي الشهير جون ماينارد كينز، والذي قام

بدراسة وتحليل الأزمة واستخلص ما يثبت عدم صحة التحليل الكلاسيكي الذي كان سائدا حتى حدوثها، وبرزت أفكاره في كتابه « النظرية العامة في التوظيف والفائدة والنقود» والتي أعادت الاعتبار والأهمية للتحليل الكلي .

الانتقادات الموجهة للنظرية الكلاسيكية:

- اعتمد التحليل الكلاسيكي على قانون ساي «العرض يخلق الطلب المساوله»، وان العرض يتجه تلقائيا نحو مستوى التوظيف الكامل، لكن كينز انتقد ذلك وأكد أن التوازن يمكن أن يحدث عند مستوى أقل من التوظيف الكامل.
- نظر الكلاسيك إلى العرض على أنه المحرك للنشاط الاقتصادي على اعتبار أن العرض متغير مستقل وان الطلب متغير تابع، وأظهرت أزمة الكساد العالمي الكبير خطأ ذلك حيث إن نقص الطلب أدى إلى انتشار البطالة وإفلاس البنوك والمشروعات لذلك فقد أكد كينز على أهمية جانب الطلب وأشار إلى أن الطلب الفعال هو المتغير المستقل والذي يتكون من الطلب الاستهلاكي والطلب الاستثماري وأكد أن التوازن قد يتحقق عند مستوى التوظيف الكامل أو عند مستوى أقل منه وقد ينخفض الطلب مما يؤدي إلى انخفاض الإنتاج ونقص التشغيل عن مستوى التوظيف الكامل وتظهر البطالة الإجبارية، وقد يزداد الطلب وهناك موارد عاطلة مما يؤدي إلى زيادة الإنتاج والتشغيل، أما إذا زاد الطلب واقترب مستوى التوظيف من مستوى التوظيف الكامل فسوف ينعكس ذلك في شكل ارتفاع مستوى الأسعار وحدوث الفجوات التضخمية.
- اعتمد الكلاسيك في تحديد المستوى العام للأسعار على كمية النقود، وأكدوا أن النقود ليس لها استخدام إلا كوسيط في عملية التبادل وبالتالي إذا زادت كمية النقود فلن تؤثر سوي على مستوى الأسعار وبنفس النسبة. بينما أكد كينز على الدور الهام الذي يمكن أن تلعبه النقود في تحديد مستوى الدخل والتشغيل في الاقتصاد القومي، وبهذا استطاع أن يربط بين النظرية النقدية ونظرية التشغيل والدخل، وأصبح من غير الممكن دراسة تقلب المستوى العام للأسعار وقيمة النقود دون الإشارة إلى مستوى الدخل والتشغيل في الاقتصاد. ويرى كينز أن الدولة يجب أن تنظر إلى كمية النقود من خلال النظر إلى حالة الاقتصاد ومستوى التشغيل، فإذا أرادت الدولة أن تقضي على مشكلة البطالة وتحقيق مستوى تشغيل أكبر عليها ان تزيد من كمية النقود إلى الحد الذي يؤدي إلى زيادة الطلب الفعال وبالتالي يزداد مستوى التشغيل والإنتاج في الاقتصاد.



• اعتقد الكلاسيك أن سعر الفائدة يتحدد من خلال التوازن بين الادخار والاستثمار. غير أن كينز أكد أن سعر الفائدة يتحدد بالطلب على النقود وعرض النقود، كما ادخل كينز الكفاية الحدية لرأس المال كأساس عند اتخاذ أي قرار استثماري، وأشار إلى محدودية تأثير سعر الفائدة على القرارات الاستثمارية في حالات كثيرة.

ومن هنا يمكن القول أن النظرية الكينزية تعتبر واحدة من أهم النظريات لما قدمته من إسهامات ودراسات على مستوى التحليل الكلي، وأظهرت أهمية جانب الطلب وبنيت على فروض هامة منها : أن الاقتصاد لا يحتوي على قوي تلقائية تقوده إلى حالة التوازن، وأن الحكومة يمكن أن تؤثر على مستوى النشاط الاقتصادي من خلال السياسة المالية والسياسة النقدية.

وبما أن النظرية الكينزية هي نظرية طلب، حيث تركز على الطلب الكلي، وتهتم به ، لذلك ينبغي تناول مكونات الطلب الكلي والتي تتمثل في الطلب الاستهلاكي والطلب الاستثماري ، بالإضافة إلى الطلب الحكومي وصافي الطلب الخارجي (صافي الصادرات)، وهو الأمر الذي يفرض تحليل المكونات الأساسية للطلب الكلي من أجل تفسير الكيفية التي يتم من خلالها تحديد المستوى التوازني للدخل ، وكيفية تحقيق التوازن الكلي في الاقتصاد.

تذكر أن

سادت النظرية الكلاسيكية خلال منتصف القرن الثامن عشر وحتى ثلاثينات القرن الماضي وبدأت مع كتاب ادم سميث سنة ١٧٧٦ ثروة الأمم.

أولاً: أهم فروض وشروط النظرية الاقتصادية الكلاسيكية :

(١) الملكية الخاصة للنشاط الاقتصادي: حيث تدعم النظرية الكلاسيكية الملكية الخاصة للأفراد ولا تنفي أو تعترض على وجود الملكية العامة .

(٢) الحرية الاقتصادية : تنادي النظرية الكلاسيكية بضرورة توافر حرية ممارسة الأنشطة الاقتصادية ، بما في ذلك حرية التجارة الخارجية .

(٣) حافز الربح : يلعب حافز الربح المحرك الأساسي للنشاط الاقتصادي على كل المستويات في النظرية الكلاسيكية .

(٤) تحقق التوافق بين مصلحة الفرد ، ومصلحة المجتمع : وجود ما يسمى باليد الخفية التي توفق بين المصلحة الخاصة والمصلحة العامة.

(٥) وجود المنافسة التامة في السوق، أي وجود المنافسة الكاملة:

بما يمكن من توزيع الموارد على الاستخدامات المختلفة بما يحقق رغبات جميع أفراد المجتمع .

دالة الإنتاج الكلاسيكية: تعتمد على عنصر العمل لذلك فإن حجم الإنتاج يعتمد على الكمية المستخدمة من عنصر العمل.

عرض العمل: يأتي من العمال ويتوقف على مستوى الأجر الحقيقي الذي يحصل عليه العامل، والجهد الذي يبذله العامل مقابل القيام بعمله.

الطلب على العمل: يأتي من قبل رجال الأعمال ويتوقف على الإنتاجية الحدية للعمل والأجر المدفوع للعمال.

قانون ساي: ينص على أن «كل عرض يخلق الطلب المساوي له».

النقود والطلب الكلي في النظرية الكلاسيكية:

اعتمدت النظرية الكلاسيكية على نظرية كمية النقود، وتري أن النقود دورها محايد في النشاط الاقتصادي ، حيث ينحصر دورها في أنها وسيلة للتبادل. وان التأثير



الوحيد للنقود هو التأثير على مستويات الأسعار بنفس المقدار وفي نفس الاتجاه.
سعر الفائدة: يتحدد سعر الفائدة في النظرية الكلاسيكية من خلال تفاعل الادخار مع الاستثمار وعند سعر الفائدة التوازني يكون الادخار يساوي الاستثمار.
أزمة الكساد العالمي الكبير : كانت نقطة التحول من النظرية الكلاسيكية إلى النظرية الكينزية، والتحول من نظرية جانب العرض إلى نظرية جانب الطلب.

التدريب الرابع

أجب عن الآتي :

- ١- ماهي أهم فروض النظرية الكلاسيكية.
- ٢- اشرح مستخدماً الأشكال البيانية كيف يتحدد سعر الفائدة في النظرية الكلاسيكية؟
- ٣- وضح شكل دالة الإنتاج لدي الكلاسيك؟
- ٤- وضح كيف تأثر الفكر الكلاسيكي بقانون ساي؟
- ٥- بصفتك أحد المتخصصين حاول أن تستعرض أهم أسباب انهيار النظرية الكلاسيكية؟
- ٦- من خلال اطلاعك على بعض المراجع العلمية في مجال التخصص ، وضح كيف انطلق التحليل الكينزي من المشاكل التي تعرض لها التحليل الكلاسيكي؟



الفصل الخامس

الطلب الاستهلاكي



أهداف الفصل الخامس

يهدف هذا الفصل إلى حصول الدارسين على معلومات مبسطة عن :

- الاستهلاك وتعريفه والسمات المحددة له .
- الادخار وتعريفه والسمات المحددة له .
- التعرف على دالة الاستهلاك ودالة الادخار .
- التعرف على الميل المتوسط للاستهلاك والميل المتوسط للادخار .
- التعرف على الميل الحدي للاستهلاك والميل الحدي للادخار .
- التعرف على دالة الاستهلاك في الأجلين القصير والطويل .
- التعرف على العوامل المؤثرة على الاستهلاك .

الطلب الاستهلاكي

هناك علاقة قوية بين الاستهلاك والادخار، حيث نجد تقارب بين العوامل المحددة لكل منهما. وعندما يحصل الفرد على الدخل فيكون أمامه من الناحية النظرية سبيلين للتصرف فيه وهما الإنفاق الاستهلاكي للحصول على ما يحتاجه من سلع وخدمات، والجزء الذي لا يوجه للاستهلاك فإنه يجد طريقة إلى الادخار. وسوف نحاول هنا في البداية إظهار حقيقة ارتباط الاستهلاك بالدخل والعلاقة بينهما، ومعرفة لماذا ينشأ الطلب على السلع والخدمات.

الاستهلاك :

يعرف بأنه ذلك الجزء من الدخل الممكن التصرف فيه الذي يوجه للإنفاق العائلي على شراء السلع والخدمات. أشارت الدراسات التاريخية للإنفاق الاستهلاكي إلى عدة سمات تحده عن أي مكون آخر للطلب الكلي تتمثل في الآتي:

١- الاستهلاك نشاط مرتبط بالحياة اليومية لكل الناس، ويمثل النسبة الأكبر من جملة الإنفاق الكلي. فكل إنسان هو مستهلك قبل أن يكون له نشاط اقتصادي آخر.

٢- يتميز الاستهلاك كنوع من أنواع الإنفاق بالاستقرار النسبي. حيث يحاول الأفراد المحافظة على مستوى الاستهلاك وبالتالي مستوى المعيشة حتى في ظل الظروف الاقتصادية الصعبة. لذلك في حالة انخفاض مستوى الدخل فإن الفرد قد يضحي بجزء من مدخراته بهدف المحافظة على مستوى الاستهلاك. لذلك فإننا نجد أن هناك استقراراً في العادات الاستهلاكية . Consuming Habits

٣- الإنفاق الاستهلاكي يشكل الجزء الأكبر من جملة الإنفاق على الناتج الوطني الإجمالي ولكنه لا يمثل كل الإنفاق. فبجانب الإنفاق الاستهلاكي يوجد الإنفاق الاستثماري والحكومي، وصافي الصادرات.



الادخار:

يعرف بأنه ذلك الجزء من الدخل الممكن التصرف فيه الذي لا يستخدم في شراء السلع والخدمات الاستهلاكية. أشارت الدراسات التاريخية إلى سمات هامة للادخار تتمثل في الآتي:

- ١- تتعرض المدخرات كنسبة من الدخل إلى التقلب حيث قد تزيد لتشكّل نسبة عالية من الدخل، وقد تنخفض لتصل إلى الصفر، وذلك خلال حالات الكساد أو التضخم أو الظروف غير المتوقعة كالحروب.
- ٢- خلال السنوات العادية (وفي غياب الأزمات) نجد أن نسبة المدخرات إلى الدخل تتسم بالاستقرار وخاصة خلال الأجل الطويل حيث تتسم معدلات الادخار الكلي بالاستقرار، في حين تتغير المدخرات سواء بالزيادة أو النقص كنسبة من الدخل خلال الأجل القصير وذلك لإحداث نوع من التوازن وللمحافظة على مستويات الاستهلاك.

دالة الاستهلاك ودالة الادخار :

Consumption Function and Saving Function

توجد عوامل كثيرة ومختلفة تؤثر على الاستهلاك مثل الأذواق والتفضيلات والدخل وأسعار الفائدة... إلخ، وعى الرغم من كثرة العوامل المؤثرة على الاستهلاك، فإن الدخل الكلي يلعب الدور الرئيسي في تحديد الاستهلاك.

لذلك فإن دالة الاستهلاك هي عبارة عن علاقة تربط بين الاستهلاك والدخل حيث يرتبط الاستهلاك بالدخل بعلاقة طردية وتأخذ الشكل التالي :

$$C = F (Y)$$

حيث : C يشير إلى الاستهلاك .

F دالة .

Y الدخل .

أي أن هذه العلاقة تشير إلى أن الاستهلاك دالة خطية في الدخل وتأخذ الشكل التالي

$$C = a + b y$$



حيث a مقدار ثابت ، وتشير إلى ذلك الجزء من الاستهلاك الذي لا يتغير مهما تغير الدخل. وهي عبارة عن مقدار الاستهلاك عندما يكون الدخل = صفر. (حيث صفر $a >$) فالفرد حتى لو كان دخله = صفر فإن استهلاكه \neq الصفر. حيث يستطيع الفرد أن يستهلك إذا كان دخله = صفر عن طريق السحب من مدخراته السابقة أو عن طريق الاقتراض (أي ادخار سلبي).

b تشير إلى الميل الحدي للاستهلاك (Marginal Propensity to Consume) M.P.C أي مقدار التغير في الاستهلاك بسبب التغير في الدخل حيث إن $0 < b < 1$ أي يقع مقدار الميل الحدي للاستهلاك بين الصفر والواحد كما سنتعرض لذلك فيما بعد.

ويمكن تصوير دالة الاستهلاك بيانياً كالتالي بفرض أن دالة الاستهلاك

$$C = 50 + 0.5 y$$

نستطيع التعويض بقيم مختلفة للدخل فنحصل على مقدار الاستهلاك كما يلي :
فمثلاً :

عند مستوى دخل = صفر

$$C = 50 + 0.5 \times 0 = 50$$

عند مستوى دخل = 100

$$C = 50 + 0.5 \times 100 = 100$$

عند مستوى دخل = 200

$$C = 50 + 0.5 \times 150 = 200$$

عند مستوى دخل = 300

$$C = 50 + 0.5 \times 300 = 200$$

عند مستوى دخل = 400

$$C = 50 + 0.5 \times 400 = 250$$

الدخل Y	الاستهلاك C
0	50
100	100
200	150
300	200
400	250

جدول رقم (١-٥)

الدخل والاستهلاك

من بيانات الجدول رقم (١-٥) نستطيع رسم دالة الاستهلاك كالتالي:
بوضع الدخل على المحور الأفقي والاستهلاك على المحور الرأسي

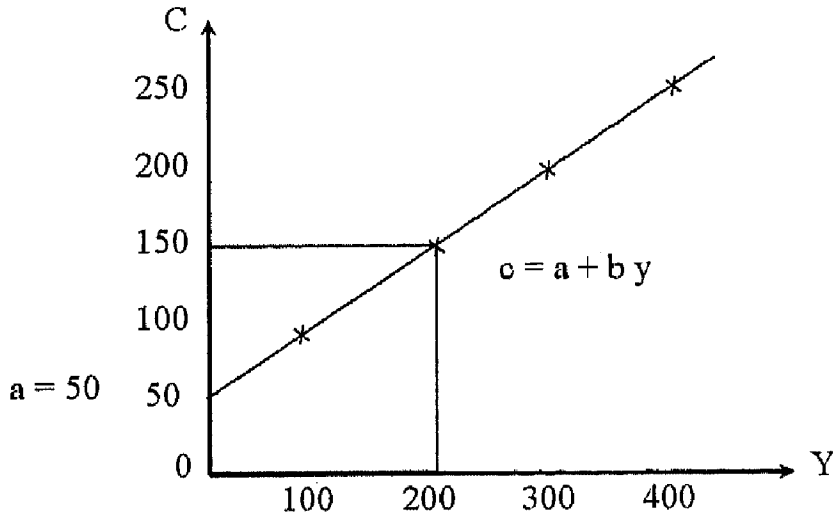

شكل رقم (١-٥)

دالة الاستهلاك



من الشكل رقم (٥-١) نجد أن:

- $a = 50$ وهي مقدار الاستهلاك عندما يكون الدخل = صفر.
- $b = 0,5$ وهي مقدار الميل الحدي للاستهلاك ويطلق عليها ميل الدالة.

دالة الادخار:

من خلال العلاقة بين الدخل والاستهلاك يتحدد حجم المدخرات ، لذلك فدالة الادخار تشتق من خلال دالة الاستهلاك. فمن المعروف أن الدخل (في حالة استبعاد قطاع الحكومة والعالم الخارجي) يساوي مجموع الاستهلاك (C) والادخار (S)

$$Y = C + S \quad (1)$$

إذن الادخار = الدخل - الاستهلاك

$$S = Y - C \quad (2)$$

$$C = a + (b) Y \quad (3)$$

وبالتعويض بالمعادلة (٣) في (٢)

$$S = Y - [a + b y]$$

$$S = y - a - b y$$

$$S = -a + y - b y$$

$$S = -a + y [1 - b]$$

حيث (١-b) هي الميل الحدي للادخار (Marginal Propensity to save) M.P.S وهي مقدار التغير في الادخار بسبب التغير في الدخل.

ويمكن التوصل للادخار بالاستعانة بالدالة السابقة:

$$C = 50 + 0.5 y$$

حيث تصبح دالة الادخار

$$S = -a + [1 - b] y$$

$$S = -50 + [1 - 0.5] y$$



بافتراض أن الدخل = صفر ، ١٠٠ ، ٢٠٠ ، ٣٠٠ ، ٤٠٠ على التوالي نستطيع أن نحصل على قيمة الادخار كما في الجدول (٢-٥) .

الادخار	الدخل Y
٥٠-	٠
٠	١٠٠
٥٠	٢٠٠
١٠٠	٣٠٠
١٥٠	٤٠٠

جدول (٢-٥)

الدخل والادخار

وباستخدام البيانات في الجدول رقم (١-٥) ، والجدول رقم (٢-٥) نستطيع رسم دالة الاستهلاك ودالة الادخار واستنتاج العلاقة بينهما وبين الدخل كما يلي :

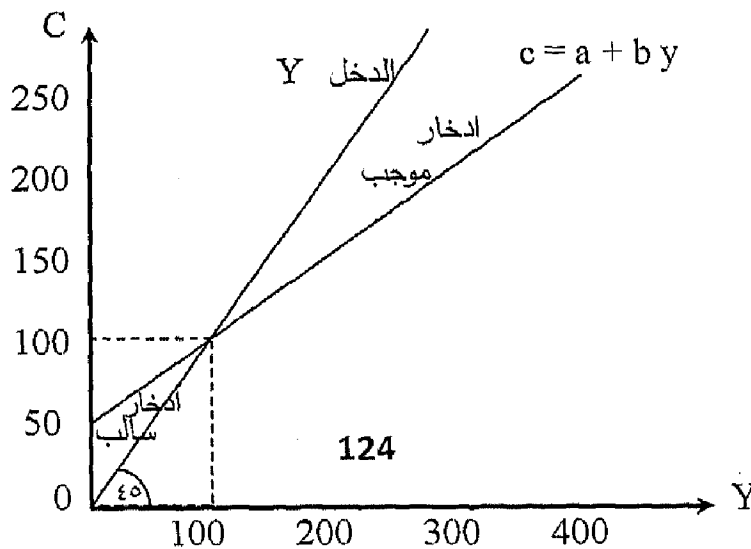

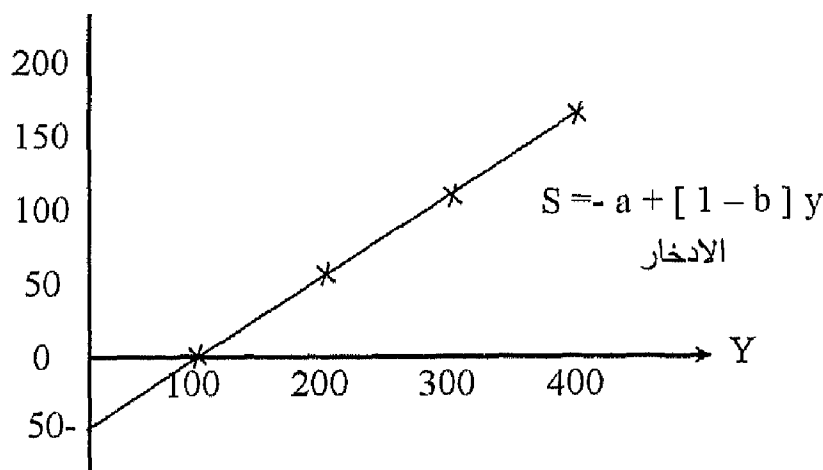

شكل (٢-٥)

العلاقة بين الادخار والاستهلاك

من الشكل رقم (٢-٥) نجد أن لدينا ثلاثة حالات:

- عند مستوى دخل (١٠٠) الدخل = الاستهلاك لذلك فإن الادخار = صفر ويسمى مستوى الدخل التوازني.
- عند أي مستوى دخل (أكبر من الدخل التوازني) (٢٠٠، ٣٠٠، ٤٠٠ مثلاً) يكون قيمة الدخل < الاستهلاك ويصبح مقدار الادخار موجب.
- عند مستوى دخل أقل من الدخل التوازني (أقل من ١٠٠) الدخل > الاستهلاك يصبح مقدار الادخار سالب أي يتم السحب من الادخار Dissaving.

الميل للاستهلاك والميل للادخار:

في كتاباته استخدم (كينز) مصطلح الميل للاستهلاك لوصف العلاقة بين الاستهلاك والدخل. وكذلك الميل للادخار لوصف العلاقة بين الادخار والدخل. حيث وجد أن الفرد يوزع دخله بين الاستهلاك والادخار والجزء من الدخل الذي لم يستخدم في شراء السلع والخدمات فإنه يوجه للادخار لذلك فإن الادخار هو الفرق بين الدخل الممكن التصرف فيه والاستهلاك.

وأكد كينز أن هناك علاقة طردية تربط بين الدخل والاستهلاك والادخار ولكن

بينهما خلاف - حيث:

- العلاقة بين الدخل والاستهلاك علاقة طردية وكلما زاد الدخل زاد الاستهلاك ولكن بمعدل متناقص (أي ليس بنفس النسبة).
 - والعلاقة بين الدخل والادخار علاقة طردية فكلما زاد الدخل زاد الادخار ولكن بمعدل متزايد (بنسبة أكبر).
- وهذا يعني أن الأسر ذات الدخل الأعلى (الأسر الغنية) تنفق نسبة أقل من دخلها على الاستهلاك ، وتوجه النسبة الأكبر للادخار على عكس الأسر الفقيرة، فإن أي زيادة تحدث في الدخل توجه أولاً للاستهلاك لذلك فهي تدخر نسبة أقل مما تدخره الأسر الغنية.
- إذن استخدام مصطلح الميل للاستهلاك لوصف العلاقة بين الدخل والاستهلاك والميل للادخار لوصف العلاقة بين الدخل والادخار. وهذا الميل قد يكون متوسط أو حدياً كما يلي:
- الميل المتوسط للاستهلاك (والادخار):**

الميل المتوسط للاستهلاك (م . م . س)

(A . P . C) Average Propensity to consume

هو عبارة عن النسبة بين الاستهلاك والدخل وتحسب بقسمة الاستهلاك على الدخل حيث إن :

$$A. P. C = \frac{C}{Y}$$

وهي تشير إلى المقدار الموجه من الدخل المتاح إلى الاستهلاك لشراء السلع والخدمات.

والميل المتوسط للادخار (م . م . خ)

Average Propensity to Save (. A . P . S)

هو عبارة عن النسبة بين الادخار والدخل ويحسب بقسمة الادخار على الدخل حيث إن :

$$A. P. S = \frac{S}{Y}$$

وهو يشير إلى النسبة من الدخل التي لم توجه للاستهلاك وبالتالي وجهت إلى الادخار.

ويمكن من خلال الجدول رقم (٣-٥) توضيح كيفية حساب كل من الميل المتوسط للاستهلاك والادخار .

الدخل Y	الاستهلاك C
٢٠٠	١٦٠
٢٢٠	١٧٤
٢٤٠	١٨٤
٢٦٠	١٩٠
٢٨٠	١٩٤

جدول رقم (٣-٥)

من خلال الجدول السابق نستطيع الحصول على :

١- الادخار = الدخل - الاستهلاك.

٢- الميل المتوسط للاستهلاك = $\frac{\text{الاستهلاك}}{\text{الدخل}}$

٣- الميل المتوسط للادخار = $\frac{\text{الادخار}}{\text{الدخل}}$

كما يتضح في الجدول رقم (٤-٥) .

$5+4=6$	$1 \div 3 = 0.33$	$1 \div 2 = 0.5$	$2-1=3$	2	1
مجموع الميل المتوسط للاستهلاك والادخار	الميل المتوسط للاادخار	الميل المتوسط للاستهلاك	الادخار (S)	الاستهلاك (C)	الدخل (Y)
1	0.2	0.8	20	80	100
1	0.34	0.66	50	100	150
1	0.43	0.57	85	115	200
1	0.5	0.5	120	120	250
1	0.56	0.44	168	132	300
1	0.62	0.38	214	136	350

جدول رقم (٤-٥)

حساب الميل المتوسط للاستهلاك والادخار

نستنتج من الجدول رقم (٤-٥) المعلومات الآتية:

١- توجد علاقة طردية بين الدخل والاستهلاك فكلما زاد الدخل زاد الاستهلاك ولكن بمعدل متناقص حيث عندما زاد الدخل من ١٠٠ إلى ١٥٠ زاد الاستهلاك بمقدار (٢٠) وعندما زاد الدخل إلى (٢٠٠) زاد الاستهلاك بمقدار (١٥).

٢- توجد علاقة طردية بين الدخل والادخار، فكلما زاد الدخل زاد الادخار ولكن بمعدل متزايد حيث زاد بمقدار ٣٠ ثم ٣٥ وهكذا.

الاستهلاك

٣- الميل المتوسط للاستهلاك (م.م.س) = $\frac{\text{الاستهلاك}}{\text{الدخل}}$ نجد أنه يتناقص مع زيادة الدخل والعكس صحيح.

٤- الميل المتوسط للاادخار (م. م. خ) = $\frac{\text{الادخار}}{\text{الدخل}}$ نجد أنه يتزايد مع زيادة الدخل والعكس صحيح.

٥- مجموع الميل المتوسط للاستهلاك + الميل المتوسط للاادخار = الواحد الصحيح إذن :

الميل المتوسط للاستهلاك = ١ - الميل المتوسط للاادخار.

والميل المتوسط للاادخار = ١ - الميل المتوسط للاستهلاك.

الميل الحدي للاستهلاك والميل الحدي للاادخار:

الميل الحدي للاستهلاك : (م. ح. س)

Marginal Propensity to consume (M. P. C.)

هو عبارة عن نسبة التغير في الاستهلاك الجاري إلى نسبة التغير في الدخل المتاح

$$M. P. C = \frac{\Delta C}{\Delta Y}$$

$$\therefore \text{م. ح. س} = \frac{\text{التغير في الاستهلاك}}{\text{التغير في الدخل}}$$

والميل الحدي للاادخار (م. ح. خ) :

Marginal propensity to Save (M. P. S)

هو عبارة عن نسبة التغير في الادخار إلى نسبة التغير في الدخل المتاح.

$$M. P. S = \frac{\Delta S}{\Delta Y} = \frac{\text{التغير في الادخار}}{\text{التغير في الدخل}} \therefore \text{م. ح. خ}$$

وباستخدام نفس بيانات الجدول رقم (٤-٥) نستطيع التوصل لطريقة حساب الميل

الحدى للاستهلاك وللادخار كما يلى:

$٥+٤=٦$ مجموع الميل الحدى للاستهلاك والادخار	$١\Delta\div ٣\Delta=٥$ الميل الحدى للادخار	$١\Delta\div ٢\Delta=٤$ الميل الحدى للاستهلاك	$٢-١=٣$ الادخار (S)	٢ الاستهلاك (C)	١ الدخل (Y)
١	-	-	٢٠	٨٠	١٠٠
١	٠,٦	٠,٤	٥٠	١٠٠	١٥٠
١	٠,٧	٠,٣	٨٥	١١٥	٢٠٠
١	٠,٨	٠,٢	١٢٥	١٢٥	٢٥٠
١	٠,٨٦	٠,١٤	١٦٨	١٣٢	٣٠٠
١	٠,٩٢	٠,٠٨	٢١٤	١٣٦	٣٥٠

من الجدول السابق نستنتج أن:

• مجموع الميل الحدى للاستهلاك (م . ج . س) + الميل الحدى للادخار (م . ح . خ) = الواحد الصحيح : لذلك الميل الحدى للاستهلاك = ١ - الميل الحدى للادخار.

• م . ح . س = ١ - م . ح . خ .

• الميل الحدى للادخار = ١ - الميل الحدى للاستهلاك

• م . ح . خ = ١ - م . ح . س

ويجب أن نلاحظ أن دالة الاستهلاك ودالة الادخار يمكن أن تأخذ إحدى الصورتين التاليتين:

١- دالة خطية تأخذ شكل الخط المستقيم وذلك في حالة ثبات قيمة كل من الميل الحدى للاستهلاك والميل الحدى للادخار عند كل مستويات الدخل. كما في الشكل رقم (٢-٥).

٢- دالة غير خطية وذلك في حالة عدم ثبات قيمة كل من الميل الحدى للاستهلاك والميل الحدى للادخار عند كل مستوى من مستويات الدخل بيانها كما في الشكل التالي رقم (٣-٥) .

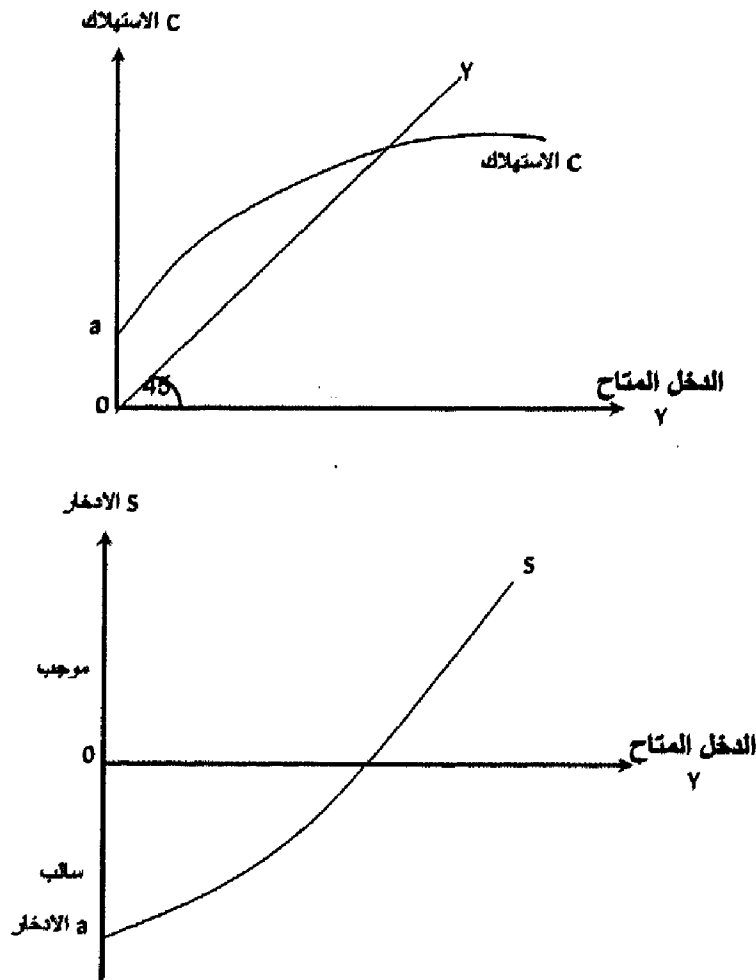

شكل رقم (٣-٥)

دالة الاستهلاك غير الخطية

دالة الاستهلاك الكلي في الأجل القصير والأجل الطويل:

من خلال الصفحات السابقة أمكننا التعرف على دالة الاستهلاك الكلي في الأجل القصير، والتي تفترض أن الدالة لها نفس خصائص دالة الاستهلاك الأسرى في هذا الزمن. وبناءً عليه فإن هناك علاقة طردية بين الدخل المتاح والاستهلاك، ولكن الاستهلاك لا يتزايد بنفس معدل تزايد الدخل.

وأضح أنه في الأجل القصير الميل المتوسط للاستهلاك ينخفض مع تزايد الدخل في حين يتزايد الميل المتوسط للدخار.

أما الاستهلاك في الأجل الطويل فقد أكدت الدراسات التي ركزت على بيانات العلاقة بين الدخل والاستهلاك إلى عدم انخفاض نسبة الاستهلاك إلى الدخل خلال الزمن. بل وأثبت أن الميل المتوسط للاستهلاك ثابت في الأجل الطويل. يوضح الشكل التالي رقم (٤-٥) شكل دالة الاستهلاك الكلي في الأجل الطويل.

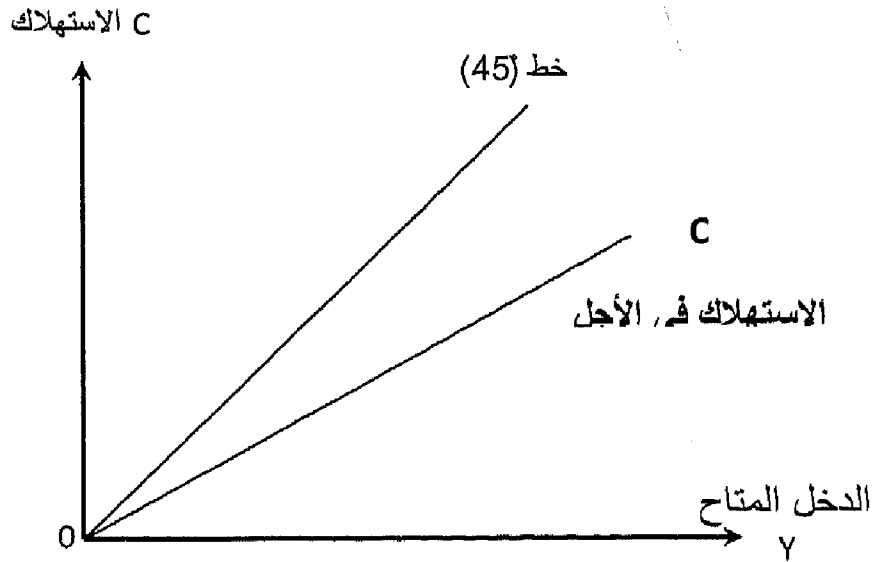

شكل رقم (٤-٥)

الاستهلاك في الأجل الطويل

حيث تأخذ دالة الاستهلاك في الأجل الطويل شكل خط مستقيم يبدأ من نقطة الأصل ويتجه إلى أعلى وبميل ثابت تقريباً. حيث لا يتناقص الميل المتوسط للاستهلاك مع تزايد الدخل المتاح. ولإظهار سبب الاختلاف بين دالة الاستهلاك الكلي في الأجل القصير والطويل سندرس ما يلي:

(١) فرضية الدخل الدائم : Permanent Income Hypothesis

حيث طور هذا التحليل فريدمان (M. Friedman) حيث أوضح الفرق في العلاقة بين الاستهلاك والدخل في الأجلين القصير والطويل من خلال نظرية الدخل الدائم.

ويقصد بالدخل الدائم الدخل المتوقع الحصول عليه خلال فترة مستقبلية طويلة، والاستهلاك يتحدد كدالة في الدخل الدائم، لذلك فإذا حدث تغير عارض في الدخل الدائم (سواء بالزيادة أو النقص) فإن الاستهلاك يتغير بشكل كبير.

ويقسم فريدمان الدخل إلى دخل دائم Permanent ودخل انتقالي Transitory أو غير متوقع. والدخل الدائم يشير إلى الدخل في الأجل الطويل. أما الدخل غير المتوقع أو الانتقالي فإما أن يكون موجبا وإما أن يكون سالبا. فعلى سبيل المثال إذا حصل المزارعون على دخل أكبر من المتوقع بنسبة ٢٠٪ مثلاً بسبب تحسن الأحوال الجوية، فمعنى ذلك أن الفرد يحصل على دخل أكبر من المتوقع (الدخل الانتقالي موجب) فإن تلك الزيادة سوف توجه للدخار لأن الاستهلاك يتوقف على الدخل الدائم (المتوقع). أما لو حدث انخفاض في دخل المزارع بنسبة ٢٠٪ مثلاً بسبب سوء الأحوال الجوية، معنى ذلك أنه يحصل على دخل أقل من المتوقع (الدخل الانتقالي سالب)، وذلك النقص لن يؤثر على الاستهلاك بصورة كبيرة لأن الاستهلاك يرتبط بالدخل الدائم (المتوقع) لذلك يتغلب المزارع على ذلك بالسحب من مدخراته السابقة للحفاظ على مستوى استهلاكه. ومن هنا فإن التغيرات العارضة في الدخل إيجابيا أو سلبيا تلغى بعضها البعض. إذن الأسر تخطط لاستهلاكها على أساس دخلها الدائم ومن هنا فإن الاستهلاك (C_n) يكون نسبة ثابتة من الدخل الدائم كما في المعادلة التالية :

$$C_n = F(Y_n)$$

حيث C الاستهلاك المرتبط بالدخل الدائم.

F دالة

Y_n الدخل الدائم

(٢) الاستهلاك ودوره حياة الدخل: The Life Cycle Hypothesis

تبعاً لما قدمه "فرانكو مودجلياني" F. Modigliani فإن الأفراد تحاول أن تحقق الاستقرار في الإنفاق الاستهلاكي في ضوء دخله النقدي خلال حياتهم.

حيث يشير إلى أن الشباب يخصص جزء كبير من الجهد المبذول في التعلم واكتساب الخبرات والمهارات وفي ذلك السن يكون مستوى الدخل منخفض ومعظم هذا الدخل يوجه للاستهلاك وقد يزيد الميل المتوسط للاستهلاك عن الواحد الصحيح (أي المدخرات تكون سالبة).

وفي متوسط العمر حيث تتاح للأفراد الفرص الكثيرة لاكتساب الرزق ويزداد مستوى الدخل، نجد أن الميل المتوسط للاستهلاك ينخفض ويزداد الميل المتوسط للدخار.

وعند الوصول لسن التقاعد عن العمل، يبدأ الدخل في الانخفاض ويعود الميل

المتوسط للاستهلاك للزيادة على حساب الميل المتوسط للادخار وهكذا يكون هناك اتجاه إلى استقرار نسبة ما يخص من الدخل للإنفاق الاستهلاكي خلال الأجل الطويل من الاستهلاك والدخل النسبي . The Relative income .

في عام ١٩٤٩ م قدم الاقتصادي الأمريكي جيمى دوزبيرى J. Duesenbry دراسة تقوم على أن مستوى الاستهلاك في الأجل الطويل ليس دالة في مستوى الدخل المتاح المطلق ولكنه دالة في الدخل النسبي. وأكد أن كينز وقع في خطأ افتراضه أن النفقات الاستهلاكية لأسرة واحدة تكون مستقلة عن النفقات الاستهلاكية لجميع الأسر. حيث أكد أن الاستهلاك العائلي تحكمه عادات استهلاكية معينة. ففي رأيه أن زيادة دخل أسرة معينة تعيش في مستوى معيشة منخفض، يجعل الدخل هنا أعلى من احتياجاتها التي تعودت عليها، لذلك تزيد نسبة مدخراتها ويكون الميل المتوسط للاستهلاك منخفض.

فقط لاحظ « دوزبيرى » « أن العائلات من الزوج تدخر أكثر مما تدخره العائلات البيض التي تحصل على نفس مستوى الدخل. وذلك لأن عائلات الزوج تعودت على الحياة في أحياء شديدة الفقر.

حيث إن الإنفاق الاستهلاكي يتحدد بالدخل النسبي أكثر ما يتأثر بالدخل المطلق في الأجل القصير. أما في الأجل الطويل فإن الأمر مختلف حيث يظل الإنفاق الاستهلاكي مرتبطاً بالدخل المطلق. فعند زيادة الدخل الكلي في الأجل الطويل فإن المجتمع يسعى لزيادة مستوى الاستهلاك وهنا يظل الميل المتوسط للاستهلاك مستقراً. ويلعب عامل التقليد والمحاكاة دوراً هاماً في ذلك، فعند زيادة الدخل في الأجل الطويل تقوم العائلات ذات الدخل المرتفعة بالإنفاق على السلع الجديدة الكمالية فيظل الميل المتوسط للاستهلاك ثابتاً. أم أصحاب الدخل الأقل فيسعون بفعل التقليد والمحاكاة لزيادة إنفاقهم. الأمر الذي يؤدي في النهاية إلى حدوث زيادة في الدخل الكلي في الأجل الطويل ويمكن إظهار تلك العلاقة من خلال الشكل رقم (٥-٥) الذي يظهر العلاقة بين دالتي الاستهلاك في الأجل القصير والأجل الطويل.

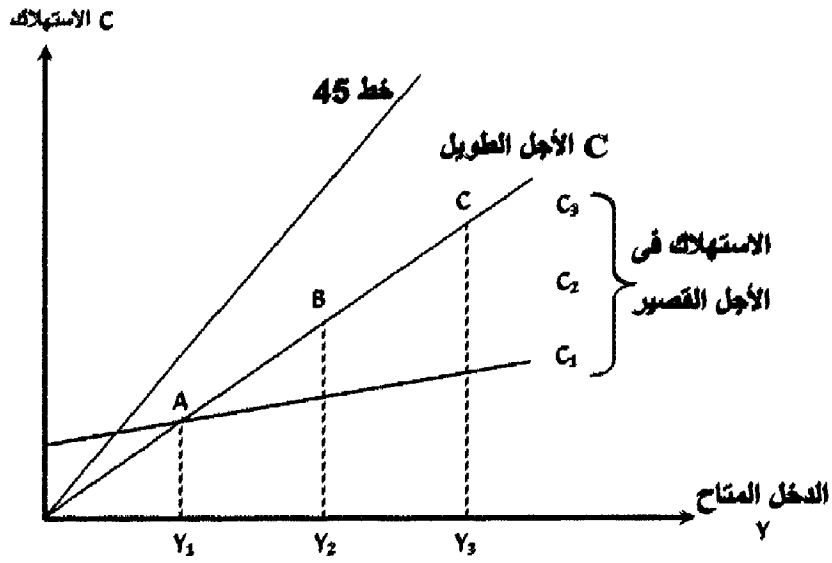

شكل رقم (٥-٥)

الاستهلاك في الأجلين القصير والطويل

عند مستوى دخل (Y_1) يتحدد حجم استهلاك معين، فإذا حدثت عوامل انكماشية أدت لانخفاض مستوى الدخل عن (Y_1) فإن المستهلكين يحاولوا المحافظة على مستوى استهلاكهم ولا ينخفض الاستهلاك بنفس نسبة انخفاض الدخل. مما يعني ارتفاع الميل المتوسط للاستهلاك عن طريق السحب من المدخرات.

أما إذا زاد الدخل عن المستوى (Y_1) فلن يزيد الاستهلاك الكلي بنفس نسبة زيادة الدخل. ذلك بسبب تعود المستهلكين على مستوى معين من الاستهلاك يحاولوا التمسك به، فيقل الميل المتوسط للاستهلاك ويتزايد الميل المتوسط للادخار. وعندما يشعر المستهلكون أن ارتفاع الدخل من (Y_1) إلى (Y_2) هو ارتفاع دائم وليس عارض يرتفع مستوى استهلاكهم وتنتقل دالة الاستهلاك من (C_1) إلى (C_2) وهكذا. لذلك عند النظر لمستوى الاستهلاك (C_1 عند الدخل Y_1)، والمستوى (C_2 عند دخل Y_2) والمستوى (C_3 عند الدخل Y_3) ويتوصل النقط التوازنية (A, B, C) نحصل على دالة الاستهلاك في الأجل الطويل.

العوامل المؤثرة على الاستهلاك:

كما سبق ورأينا أن هناك علاقة مباشرة بين الدخل الوطني والاستهلاك، حيث أكد كينز أن العامل الرئيسي المؤثر في الاستهلاك هو الدخل، غير أن كينز لم ينكر وجود عوامل أخرى مؤثرة، وقد أجمل هذه العوامل في مجموعتين - هما: العوامل الشخصية (مثل الرغبة في الظهور والتقليد والمحاكاة، عادات الكرم أو البخل ٠٠).

والعوامل الموضوعية (مثل هيكل توزيع الدخل ومستويات الأسعار وأسعار الفائدة ... إلخ) وسوف نتناول هذه العوامل بالتفصيل كما يلي:

(١) العادات والتقاليد والمحاكاة:

حيث يتأثر الإنسان فيما يتعلق بالاستهلاك والادخار ببعض العادات والتقاليد، حيث يفضل البعض ادخار جزء من أموالهم بغض النظر عن ارتفاع أو انخفاض الدخل، في حين يفضل البعض الآخر البذخ والإسراف. حيث يتوقف الاستهلاك والادخار على طبيعة الأفراد وعاداتهم كما يلعب عامل التقليد والمحاكاة أثراً قوياً على الاستهلاك حيث يؤثر السلوك الاستهلاكي لبعض الطبقات الغنية على سلوك الطبقات الفقيرة لذلك نرى الكثير منهم يسعى لاقتناء السلع المعمرة الكمالية حتى لو سحب من مدخراته المنخفضة.

(٢) العوامل الاجتماعية:

حيث يتأثر السلوك الاستهلاكي بعدة عوامل اجتماعية مثل العمر والتعليم والوظيفة.. إلخ.

فمن حيث العمر حيث يزداد دخل الأسرة والأفراد منذ الشباب ويستمر حتى يصل للقمة في منتصف العمر ثم يأخذ الدخل في النقصان ويصل لأدناه في سن الشيخوخة. لذلك يزداد الادخار في سن الشباب ويصل لقمته في منتصف العمر ويقل في الشيخوخة. كذلك يختلف نمط الاستهلاك لدى الفرد في سن الشباب عن سن الشيخوخة، حيث ينفق الأفراد أكثر في سن الشباب على السلع الاستهلاكية المعمرة أكثر من الأفراد في سن الشيخوخة.

(٣) مدى توافر المؤسسات الادخارية:

حيث يتوقف حجم الاستهلاك والادخار على مدى توافر وانتشار المؤسسات الادخارية سواء في شكل بنوك أو صناديق توفير أو صناديق استثمار وأسواق الأوراق



المالية وشركات التأمين. فمع انتشار وتوافر المؤسسات الادخارية وتقديمها أدوات متنوعة تناسب أصحاب الدخل المختلفة يشجع ذلك الأفراد على الادخار والعكس صحيح.

٤) إعادة توزيع الدخل:

يرتفع الميل الحدي للاستهلاك لدى أصحاب الدخل المنخفضة، ويكون منخفضاً لدى أصحاب الدخل المرتفعة. لذلك فإن إحداث تغيير في توزيع الدخل لصالح الطبقات الفقيرة سوف يؤدي إلى رفع الميل للاستهلاك مما يؤدي لتغيير في دالة الاستهلاك وذلك التغيير لا يرجع هنا لتغير في حجم الدخل ولكن في نمط توزيعه. غير أن البعض يرى أن هذا الإجراء يختلف أثره في الاقتصاد المتقدم عن الاقتصاد المتخلف ذلك أن إعادة توزيع الدخل رغم ما يرتبط بها من متطلبات تحقيق العدالة، إلا أن لها تأثير سلبي في الدول المتخلفة لإعادة توزيع الدخل لصالح الفقراء يؤدي لحدوث لضياع جزء كبير من الموارد كانت توجه للادخار حيث توجه تلك الأموال للاستهلاك، بالإضافة إلى أن زيادة الاستهلاك معناه إحداث زيادة في الطلب الكلي في مجتمع جهازه الإنتاجي غير مرن أي لا يستجيب بزيادة المعروض من السلع الأمر الذي قد يؤدي لحدوث حالة من حالات التضخم.

٥) الضرائب:

هي إحدى العوامل الهامة المؤثرة في حجم الاستهلاك ويختلف التأثير حسب نوع الضرائب وهل هي مباشرة أم غير مباشرة.

فالضرائب المباشرة وخاصة التصاعدية على الدخل تؤثر على أصحاب الدخل المرتفعة، وبالتالي فإنها لا تؤثر على معدلات الاستهلاك وهي لا تفرض على أصحاب الدخل المنخفضة أما الضرائب غير المباشرة، فهي تفرض على الإنفاق وبالتالي تؤثر على كل أفراد المجتمع وعلى الاستهلاك ويختلف تأثيرها حسب نوع السلع التي تفرض عليها وهل ضرورية أم كمالية (تهم الأغنياء فقط).

٦) سعر الفائدة:

يشار إلى سعر الفائدة على أنه المقابل الذي يحصل عليه المدخر مقابل تخليه عن السيولة. وأكد الكلاسيك أن التغيرات في سعر الفائدة تؤدي لحدوث تغيير في الاستهلاك. ففي رأيهم أن ارتفاع أسعار الفائدة يؤدي لحدوث زيادة في المدخرات والعكس صحيح. وبالتالي فإن ذلك لا بد وأن يؤثر في النهاية على حجم الاستهلاك.

إن في حين أعطى الكلاسيك أهمية كبيرة لسعر الفائدة كعامل يؤدي لتأجيل قرار



الاستهلاك، نجد أن الدراسات الحديثة أثبتت أن هناك عوامل كثيرة تتداخل لتحديد حجم المدخرات والاستهلاك تفوق في أهميتها سعر الفائدة. وتعددت الآراء حول العلاقة بين الادخار وسعر الفائدة يؤيد بعضها وجهة النظر التي تؤكد بوجود علاقة طردية بينهما، والبعض الآخر ينفي وجود هذه العلاقة.

(٧) مستوى الأسعار: The Price Level

تلعب الأسعار دوراً هاماً في التأثير على مستوى الاستهلاك من خلال تأثيرها على الدخل الحقيقي (أي مقدار ما يشتريه الدخل النقدي من سلع وخدمات)، فمع ارتفاع الأسعار مع ثبات الدخل النقدي، يحدث انخفاض في الدخل الحقيقي حيث تقل القوة الشرائية للدخل النقدي مما يؤدي لانخفاض الكمية التي كان يمكن الحصول عليها من السلع والخدمات وبالتالي انخفاض حجم الاستهلاك أما عند انخفاض الأسعار ومع ثبات الدخل النقدي يزداد الدخل الحقيقي والقوة الشرائية ويمكن شراء كمية أكبر من السلع والخدمات أي يزداد حجم الاستهلاك. ويجب أن نؤكد أن حدوث تغير في الأسعار خاصة عند ارتفاعها مع ثبات الدخل النقدي يكون تأثيره أكبر في انخفاض الاستهلاك وخاصة لدى أصحاب الدخول الثابتة والتعاقدية والتي لا يستطيعون تغييرها في الأجل القصير، وذلك بنسبة أكبر من تأثيرها على أصحاب الدخول المتغيرة كرجال الأعمال والحرفيين.

(٨) توقع التضخم:

إذا توقع الأفراد حدوث ارتفاع في أسعار السلع في المستقبل ، يؤدي ذلك إلى ارتفاع معدلات الاستهلاك الجاري وذلك عملاً بمبدأ اشترى الآن قبل أن ترتفع الأسعار.

(٩) تغير قيمة الأصول المملوكة للأفراد:

الأفراد تمتلك أنواعاً مختلفة من الأصول سواء في صورة نقدية أو ودائع في الجهاز المصرفي أو سندات حكومية أو أسهم ... إلخ.

والأصل إذا كانت قيمته ثابتة ويدر عائد يوجه للاستهلاك فتكون العلاقة بين العائد والاستهلاك علاقة طردية.

وأي تغيرات تحدث في قيمة الأصول تؤثر على الاستهلاك فارتفاع قيمتها سواء أكان متوقعاً أو غير متوقع يؤدي إلى ارتفاع الميل للاستهلاك.

تذكر أن

الاستهلاك :

هو ذلك الجزء من الدخل الممكن التصرف فيه الذي يوجه للإنفاق على شراء السلع والخدمات .

الادخار :

هو ذلك الجزء من الدخل الممكن التصرف فيه الذي لا يستخدم في شراء السلع والخدمات .

دالة الاستهلاك : عبارة عن علاقة طردية تربط بين الاستهلاك والدخل :

$$C = F (Y)$$

$$C = a + b Y$$

يرتبط الاستهلاك بالدخل بعلاقة طردية (بمعدل متناقص) .

دالة الادخار : عبارة عن علاقة طردية تربط بين الادخار والدخل (بمعدل متزايد) .

$$S = F (Y)$$

$$S = - a + Y (1 - b)$$

$$\frac{C}{Y} = \frac{\text{الاستهلاك}}{\text{الدخل}} = \text{الميل المتوسط للاستهلاك}$$

$$\frac{s}{Y} = \frac{\text{الادخار}}{\text{الدخل}} = \text{الميل المتوسط للادخار}$$

$$\text{الميل المتوسط للاستهلاك} + \text{الميل المتوسط للادخار} = 1$$

$$\text{الميل المتوسط للاستهلاك} = 1 - \text{الميل المتوسط للادخار}$$

$$\text{الميل المتوسط للادخار} = 1 - \text{الميل المتوسط للاستهلاك}$$

$$\frac{\Delta C}{\Delta Y} = \frac{\text{التغير في الاستهلاك}}{\text{التغير في الدخل}} = \text{الميل الحدي للاستهلاك}$$



$$\frac{\Delta S}{\Delta Y} = \frac{\text{التغير في الادخار}}{\text{التغير في الدخل}} = \text{الميل الحدي للادخار}$$

$$م . ح . م + س . ح . م = \text{الواحد الصحيح}$$

$$م . ح . م - ١ = س . ح . م$$

$$م . ح . م - ١ = س . ح . م$$

تنقسم العوامل المؤثرة على الاستهلاك إلى :

- ١- العوامل الشخصية .
- ٢- العوامل الموضوعية .

التدريب الخامس

أولاً : اجب عن الأسئلة التالية :

- ١- وضح مستخدماً الرسم البياني دالة الاستهلاك ، دالة الادخار في الأجل القصير موضحاً العلاقة بينهما .
- ٢- اشرح العوامل المؤثرة على الاستهلاك .
- ٣- اشرح العلاقة بين دالة الاستهلاك في الأجل القصير والأجل الطويل ؟

ثانياً : اختر الإجابة الصحيحة من بين الإجابات التالية :

- ١- إذا كان الإنفاق الجاري على السلع والخدمات أكبر من الدخل الممكن التصرف فيه :
 - أ- يكون الادخار سالباً .
 - ب- يكون الادخار موجباً .
 - ج- يكون الادخار = صفر
 - د- لا علاقة بين الإنفاق الجاري والادخار .
- ٢- الميل المتوسط للاستهلاك هو:
 - أ- الدخل مقسوماً على الاستهلاك .
 - ب- الاستهلاك مقسوماً على الدخل .
 - ج- الدخل + الادخار .
 - د- (الدخل - الادخار) ÷ الدخل .
 - هـ- لا شيء مما سبق .
 - و- ب ، د صحيحان .
- ٣- الميل الحدي للاستهلاك هو:
 - أ- التغير في الدخل مقسوماً على الاستهلاك .
 - ب- الاستهلاك مقسوماً على الدخل .



- ج- التغير في الاستهلاك مقسوماً على التغير في الدخل .
- ٤- العلاقة بين الميل المتوسط للاستهلاك والميل المتوسط للادخار هي :
- أ- الميل المتوسط للاستهلاك = الميل المتوسط للادخار + ١
- ب- الميل الحدي للاستهلاك = ١ - الميل الحدي للادخار .
- ج- $\frac{1}{\text{الميل المتوسط للاستهلاك}} = 1 - \text{الميل المتوسط للادخار}$
- د- لا شيء مما سبق .
- هـ- أ ، ب صحيحان .
- ٦- إذا كانت دالة الاستهلاك تأخذ الشكل التالي :

$$C = 40 + 0.8 Y$$

فإن ذلك يعني

- أ- الميل الحدي للاستهلاك ثابت = ٠,٨
- ب- الحد الأدنى من الاستهلاك عندما ينخفض الدخل إلى الصفر = ٤٠
- ج- يتناقص الميل المتوسط للاستهلاك مع زيادة الدخل .
- د- الميل الحدي للادخار ثابت = ٠,٢
- هـ- كل ما سبق صحيح .
- ٧- توضح دالة الاستهلاك في الأجل القصير أن :
- أ- الميل الحدي للاستهلاك = دائماً الميل المتوسط للاستهلاك .
- ب- الميل المتوسط للادخار = دائماً الميل الحدي للادخار .
- ج- دالة الاستهلاك تبدأ من نقطة الأصل .
- د- دالة الادخار تبدأ من نقطة الأصل .
- هـ- كل ما سبق صحيح .
- و- لا شيء مما سبق .

ثالثاً : علامة (✓) أو (x) أمام العبارات التالية :

- ١- مجموع الميل للاستهلاك + الميل المتوسط للادخار = ١ .
- ٢- الميل المتوسط للاستهلاك = الاستهلاك مقسوماً على الادخار .
- ٣- الميل الحدي للاستهلاك = ١ - الميل الحدي للادخار .
- ٤- عند تقاطع دالة الاستهلاك مع خط (٤٥) يكون مستوى الادخار المحقق = الصفر .

رابعاً : يوضح الجدول التالي أوجه الإنفاق المختلفة عند مستويات الدخل (y) المختلفة ، أكمل الجدول التالي ثم أجب :

الدخل Y	الإنفاق الوطني = مكونات الطلب				الطلب الكلية	الإضافات	المسحوبات
	استهلاك C	استثمار I	إنفاق حكومي G	صافي الصادرات X-M			
صفر	٩٠	١٠	٣٠	١٠			
٥٠	١٢٠	١٠	٣٠	١٠			
١٠٠	١٥٠	١٠	٣٠	١٠			
١٥٠	١٨٠	١٠	٣٠	١٠			
٢٠٠	٢١٠	١٠	٣٠	١٠			
٢٥٠	٢٤٠	١٠	٣٠	١٠			
٣٠٠	٢٧٠	١٠	٣٠	١٠			
٣٥٠	٣٠٠	١٠	٣٠	١٠			
٤٠٠	٣٢٠	١٠	٣٠	١٠			
٤٥٠	٣٦٠	١٠	٣٠	١٠			
٥٠٠	٣٩٠	١٠	٣٠	١٠			

- أ- حجم الدخل التوازني هو..... حيث يكون الطلب الكلي ويتكون الإضافات والمسحوبات
- ب- أكتب دالة الاستهلاك في صورة معادلة جبرية طبقاً للأرقام الموضحة بالجدول .

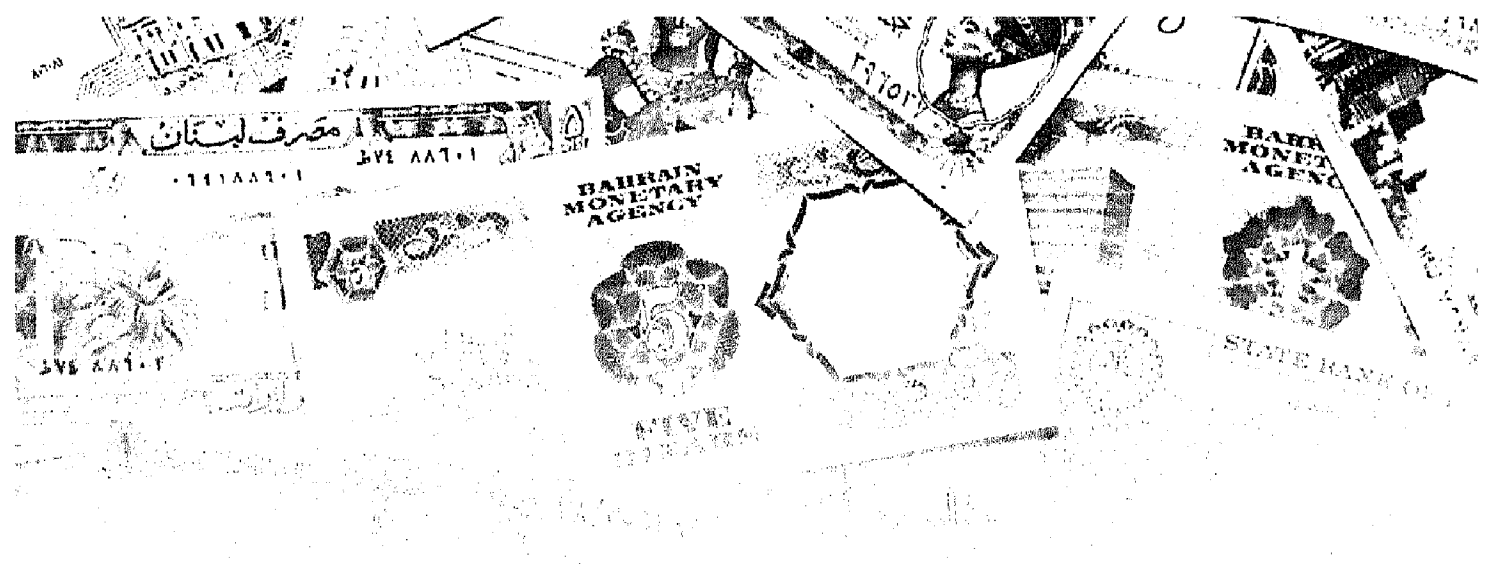

الفصل السادس

الطلب الاستثماري



أهداف الفصل السادس

يهدف هذا الفصل إلى حصول الدارسين على معلومات مبسطة عن :

- تعريف الطلب الاستثماري .
- التفرقة بين الاستثمار الصافي والإجمالي .
- التفرقة بين الاستثمار الحقيقي والمالي .
- التفرقة بين الاستثمار النقائي والتابع .
- العوامل المؤثرة على القرار الاستثماري .
- دراسة أثر سعر الفائدة والكفاءة الحدية لرأس المال .
- التعرف على المحددات الأخرى للاستثمار .
- معرفة المضاعف وكيفية اشتقاقه وأهم الانتقادات التي وجهت إليه .
- معرفة المعجل .

الطلب الاستثماري Investment

يمثل الطلب الاستثماري جزءاً هاماً من الإنفاق الكلي وبالتالي فإن حدوث أي زيادة في الإنفاق الاستثماري لا بد وأن يؤدي في النهاية إلى زيادة في الطلب الكلي.

ومصطلح الاستثمار من المصطلحات شائعة الاستخدام، حيث يستخدمها العامة والمتخصصون على حد سواء، غير أن استخدام كل فئة للفظ الاستثمار يكون له دلالة مختلفة عند كل منهم، فالعامة يستخدمون لفظ الاستثمار ليشيروا إلى قيامهم بشراء أصول تدر عليهم عائداً، مثل شراء قطعة أرض زراعية، أو شراء أسهم وسندات لمشروعات قائمة أو شراء سيارة.. إلخ. وهذه العملية لا تتضمن إضافة أصول إنتاجية جديدة إلى المجتمع تؤدي لدعم القدرة الإنتاجية للاقتصاد في المستقبل، وبالتالي فهي تعبر عن مجرد نقل ملكية هذه الأشياء من شخص إلى آخر. أما عندما يستخدم الاقتصاديون مصطلح الاستثمار فهم يقصدوا بذلك تلك العمليات التي تؤدي إلى إضافة أصول إنتاجية جديدة إلى المجتمع فقرار شراء أرض واستصلاحها، أو شراء أسهم وسندات مصدره حديثة ومرتبطة باستثمارات جديدة في شكل مصانع ومشروعات، شراء آلات جديدة هي كلها ضمن القرارات الاستثمارية لأنها تمثل إضافة للأصول الإنتاجية الجديدة إلى المجتمع.

ويجب عند التحدث عن الاستثمار أن نفرق بين مفهومين وهما الاستثمار الإجمالي والصافي.

الاستثمار الإجمالي: تقصد به الإضافات الكلية إلى رصيد رأس المال من الآلات والمعدات والطاقت الإنتاجية إلى المجتمع.

الاستثمار الإجمالي ينقسم بدوره إلى نوعين:

١- الاستثمار الإجمالي.

٢- والاستثمار الصافي.

الاستثمار الإجمالي:

معناه إحلال أصول رأسمالية جديدة محل الأصول الرأسمالية التي تعرضت للإهلاك. وبالتالي فإن الاستثمار الإجمالي لا يمثل إضافة إلى الطاقة الإنتاجية المتاحة لدى المجتمع، ولكنه يحافظ على تلك الطاقة الإنتاجية حتى لا تنخفض قدرة الدولة الإنتاجية.

والاستثمار الصافي هو عبارة عن:

الاستثمار الإجمالي - الاستثمار الإحلالي

ويشير الاستثمار الصافي إلى الزيادة الصافية في رصيد الدولة من رأس المال خلال فترة معينة ، وبالتالي يمثل إضافة لقدرتها الإنتاجية . ومن هنا نجد أن :

$$\text{الاستثمار الإجمالي} = \text{الاستثمار الصافي} + \text{الاستثمار الإحلالي}.$$

$$\text{الاستثمار الإحلالي} = \text{الاستثمار الإجمالي} - \text{الاستثمار الصافي}.$$

$$\text{الاستثمار الصافي} = \text{الاستثمار الإجمالي} - \text{الاستثمار الإحلالي}.$$

ويمكن أن نقسم الاستثمار كذلك إلى:

١- استثمار حقيقي (مادي) واستثمار (مالي) .

٢- استثمار تلقائي (مستقل) واستثمار تابع . وذلك كما يلي:

حيث ينقسم الاستثمار الحقيقي (المادي) بدوره إلى قيمتين كالتالي:

أ- استثمار ثابت Fixed investment

وهو عبارة عن الاستثمار الذي يأخذ شكل إقامة مصانع وتركيب آلات ومعدات والمباني السكنية وإنشاء الطرق والكباري والمدارس وغيرها .

والهدف من إقامة هذه الأصول هو استخدامها في إنتاج سلع وخدمات استهلاكية خلال فترات زمنية تالفة. وقد يؤدي الاستثمار الثابت إلى زيادة قدرة الدولة على الإنتاج إذا أضف قدرات إنتاجية جديدة لها، وقد يحافظ على تلك القدرة إذا تم إحلال أصول رأسمالية جديدة محل التي تم إهلاكها.

ب- الاستثمار في المخزون:

حيث يتكون المخزون من المواد الأولية والسلع التي في مراحل الإنتاج، والسلع تامة الصنع التي تخزنها المنشأة بهدف بيعها. والمخزون الذي نهتم به هنا هو ذلك المخزون الذي يحتفظ به لمقابلة الطلب على السلع في المستقبل، وتحفظ المنشآت بالمخزون ويتوقف مقداره على مستوى المبيعات. فكلما كان الطلب على منتجات المنشأة غير مؤكد كلما كانت نسبة المخزون تتأثر بسعر الفائدة ، لأن المخزون يمثل رصيد عاطل من النقود وغير مستغل



لذلك تنخفض نسبة المخزون إلى المبيعات مع ارتفاع سعر الفائدة. مع العلم أن مستوى المخزون يتذبذب بشدة خلال الدورات الاقتصادية، فانخفاض الطلب الكلي يترتب على زيادة كبيرة في المخزون.

والاستثمار الحقيقي الذي يشمل الاستثمار الثابت والاستثمار في المخزون قد يكون خاصاً أو عاماً. الخاص تقوم به الشركات التابعة للقطاع الخاص الوطني أو الأجنبي وأحتى العامة والتي تهدف إلى الربح، أما الثاني ففي العادة تقوم به الحكومة أو الجمعيات الخيرية غير الهادفة للربح.

أما الاستثمار المالي: يقصد به شراء الأسهم والسندات في سوق الأوراق المالية، مع العلم أن الاستثمار المالي يتبعه استثمار حقيقي خاصة إذا كانت الأسهم والسندات المشتراة مصدرة للمرة الأولى بغرض إنشاء أصول إنتاجية جديدة في المجتمع. أما إذا كان الاستثمار المالي يتم في أسهم وسندات متداولة لمشروعات قائمة فلا يعتبر استثمار حقيقياً ولكنه مجرد نقل ملكية.

الاستثمار التلقائي (المستقل) والتابع:

الاستثمار التلقائي Autonomous Investment

يقصد به ذلك الاستثمار الذي لا يتأثر بمستوى الدخل، ولكنه يتحدد بعوامل أخرى غير الدخل مثل توقعات رجال الأعمال، وسعر الفائدة، والمستوى التكنولوجي ... إلخ. وتكون دالة الاستثمار في هذه الحالة عبارة عن خط مستقيم موازي للمحور الأفقي الذي يمثل الدخل كما في الشكل رقم (٦-١).

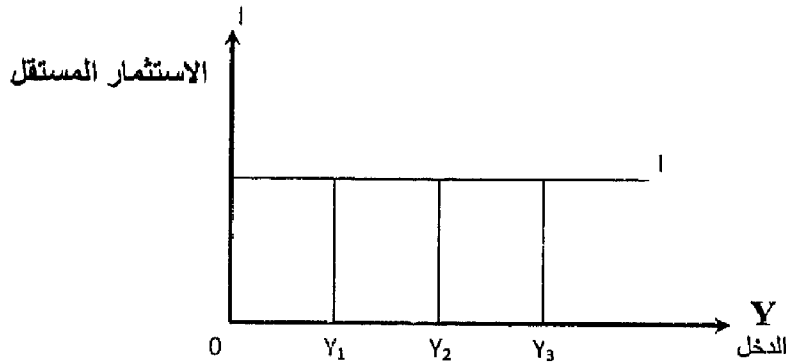

شكل رقم (٦-١)

الاستثمار المستقل



حيث يشير الشكل إلى أن الاستثمار (I) مقدار ثابت فمهما تغير مستوى الدخل من Y_1 إلى Y_2 إلى Y_3 فإن حجم الاستثمار كما هو $I = I_0$.

الاستثمار التابع Induced Investment

يقصد به ذلك النوع من الاستثمار الذي يعتمد على مستوى الدخل حيث يتغير بتغير الدخل، والعلاقة بين الدخل والاستثمار علاقة طردية كما في المعادلة التالية:

$$I = F(Y)$$

حيث : I مستوى الاستثمار التابع.

F دالة (أي يعتمد على).

Y مستوى الدخل الجاري.

وتكون دالة الاستثمار في هذه الحالة عبارة عن خط مستقيم يخرج من نقطة الأصل، وذلك دلالة على أن الاستثمار التابع = صفر، إذا كان مستوى الدخل = صفر، ويزداد مع زيادة الدخل وذلك كما في الشكل التالي رقم (٦-٢).

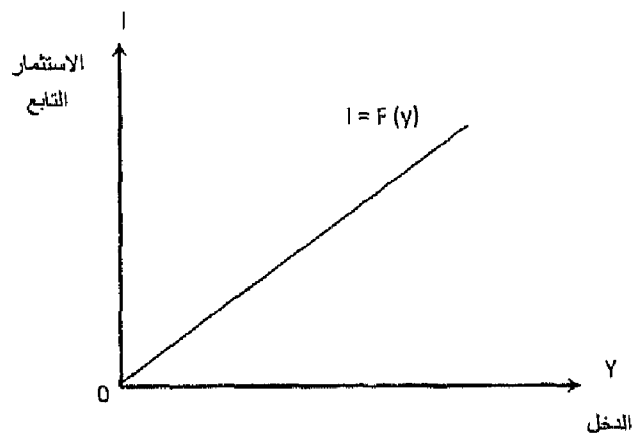

شكل رقم (٦-٢)

الاستثمار التابع

ويتوقف حجم الاستثمار التابع على مستوى الدخل وكل من الميل المتوسط والميل الحدي للاستثمار حيث يشير الميل المتوسط للاستثمار =

$$\frac{\text{الاستثمار}}{\text{الدخل}} = \text{أي}$$

$$\frac{\Delta I}{\Delta Y} = \text{والميل الحدي للاستثمار}$$

$$\frac{\text{التغير في الاستثمار}}{\text{التغير في الدخل}} = \text{أي}$$

حيث يشير الميل المتوسط للاستثمار إلى النسبة من الدخل الوطني التي توجه للاستثمار، بينما يشير الميل الحدي للاستثمار إلى مقدار التغير في الاستثمار نتيجة لحدوث تغير في الدخل.

ولما كان الاستثمار الكلي هو مجموع الاستثمار التلقائي (المستقل) والاستثمار التابع لذلك فإن دالة الاستثمار الكلي يمكن أن تأخذ الشكل التالي رقم (٦-٣).

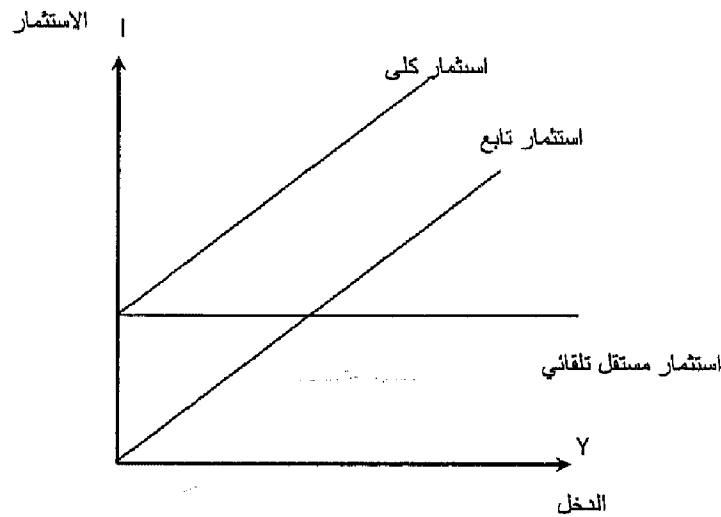

شكل رقم (٦-٣)

الاستثمار الكلي

حيث تعلودالة الاستثمار الكلي دالة الاستثمار التابع بمقدار الاستثمار المستقل (التلقائي) I . وعندما يكون الدخل = صفر فإن الاستثمار الكلي يساوي الاستثمار المستقل أو التلقائي.

وتبعاً لنظرية كينز فإن حجم الاستثمار لدى أي مشروع يتحدد بالمقارنة بين :

١- سعر الفائدة.

٢- الكفاءة الحدية لرأس المال.

وسوف نتعرض لذلك بالتفصيل كما يلي :

١- سعر الفائدة :

يمكن النظر لسعر الفائدة من زاويتين، فهو العائد النقدي، الذي يحصل عليه الفرد (المقرض) إذا أودع نقوده في وعاء ادخاري، وهو المبلغ الذي يمكن أن يدفعه المستثمر إذا ما اقترض ما يحتاج إليه من نقود من الغير. ويقال أن سعر الفائدة هو مقابل التخلي عن السيولة التي تتوافر لدى الفرد.

ويعبر سعر الفائدة عن تكلفة الفرصة البديلة للاستثمار، فإذا ما قرر شخص ما استخدام ما لديه من نقود في مشروع استثماري معنى ذلك أنه ضحى بسعر الفائدة التي كان يمكن أن يحصل عليها من الجهاز المصرفي كعائد على تلك الأموال. لذلك قد يرب البعض عن سعر الفائدة بأنه تكلفة الاستثمار.

وقديماً كان يعتقد الكلاسيكيون أن سعر الفائدة يتحدد بالعلاقة بين الادخار والاستثمار. وأن سعر الفائدة هو السعر التوازني الذي عنده يتساوي حجم الادخار مع الاستثمار. وأن العلاقة بين سعر الفائدة كمتغير مستقل والادخار كمتغير تابع علاقة طردية بمعنى أن زيادة أسعار الفائدة سوف يؤدي لزيادة الادخار. بينما العلاقة بين سعر الفائدة كمتغير مستقل والاستثمار كمتغير تابع علاقة عكسية. لذلك يرى الكلاسيك أن ارتفاع سعر الفائدة عن المستوى التوازني يؤدي إلى زيادة المدخرات (أي المعروض من النقود) وفي نفس الوقت يؤدي إلى نقص الاستثمار (الطلب على النقود)، مما يترتب عليه خفض سعر الفائدة وعودته إلى المستوى التوازني مرة أخرى والعكس صحيح.

أما النظرية الحديثة فتري أن سعر الفائدة يتحدد وفقاً لقوى عرض وطلب النقود، وأن سعر الفائدة تتحكم فيه السلطات النقدية ممثلة في البنك المركزي، وعلى اعتبار أن سعر الفائدة متغير مستقل والاستثمار متغير تابع فإن العلاقة تأخذ شكل الدالة التالية :

$$I = F(r)$$

حيث : I حجم الاستثمار.

r سعر الفائدة.

F دالة تدل على تأثير الاستثمار بسعر الفائدة.

الانتقادات التي وجهت لسعر الفائدة كمحدد للاستثمار:

في ضوء الدراسات التطبيقية التي قام بها الاقتصاديون في الولايات المتحدة وبريطانيا وجهت انتقادات كثيرة لسعر الفائدة كمحدد للاستثمار وأهم تلك الانتقادات:

١- سعر الفائدة لا يعتبر من العوامل الحاسمة التي يعتمد عليها رجال الأعمال في اتخاذ قراراتهم الاستثمارية الجديدة، وذلك لأن العلماء أشاروا إلى أن الكفاءة الحدية لرأس المال في العادة تكون مرتفعة جداً عن سعر الفائدة وخاصة في حالات الرواج، فمثلاً قد يصل معدل الكفاءة الحدية لرأس المال إلى ٢٥٪ أو أكثر، وسعر الفائدة إلى ٨٪ أما في حالات الكساد فبرغم أن سعر الفائدة يأخذ طريقة في الانخفاض إلى مستويات متدنية إلا أن الكفاءة الحدية لرأس المال تنخفض بمعدلات أكبر بكثير. وذلك لأن التوقعات بالنسبة للمستقبل في هذه الحالات تتسم بالتشاؤم الشديد، فتكثر احتمالات الخسارة وتقل احتمالات الأرباح. ولذا يصعب الاقتناع في هذه الحالات أن سعر الفائدة مهما كان منخفضاً سوف يؤثر على حجم الاستثمار الجديد فيدفعه إلى الزيادة.

٢- أن البنك المركزي يتدخل عادة في تحديد سعر الفائدة مسترشداً في ذلك بعوامل عديدة تخص الاقتصاد ككل، وأنه لذلك يعمل على تثبيت سعر الفائدة في حدود معينة، ولهذا لا يتركه يرتفع بشدة في أوقات الرواج وارتفاع الطلب على الاقتراض، كما لا يتركه ينخفض بدرجة كبيرة في أوقات الكساد وانخفاض الطلب على الاقتراض، وبهذا تكون التغيرات في سعر الفائدة محدودة وقليلة الأهمية بالنسبة للمقترضين.

٣- أوضحت الدراسات التطبيقية أن المشروعات الكبيرة لا تتأثر عموماً بسعر الفائدة لأنها تقوم بتمويل استثماراتها ذاتياً. ولذلك فإنها لا تبالي بالتغيرات المؤقتة لسعر الفائدة سواء كانت تتجه نحو الارتفاع أو الانخفاض. فهذه المشروعات تحسب لنفسها سعر فائدة متوسطة يمثل تكلفة استخدام أموالها في الأجل الطويل إذ أن استثماراتها تكون عادة طويلة الأجل.

٢- الكفاءة الحدية لرأس المال: Marginal Efficiency of capital

حيث أدخل كينز تعديلات على طريقة القيمة الحالية لصافي التيار النقدي للمشروع التي قدمها من قبل العالم I. Fisher وأطلق عليها اسم الكفاءة الحدية لرأس المال. ويقصد بالكفاءة الحدية لرأس المال (R) سعر الخصم الذي يجعل القيمة الحالية لصافي الإيرادات المتوقعة من الأصل الرأسمالي خلال عمره الإنتاجي مساوياً لتكلفة إحلال أصل جديد.

ويجب أن نعرف أن الكفاءة الحدية لرأس المال كما قدمها كينز تتشابه إلى حد كبير مع الإنتاجية الحدية لرأس المال التي قدمها الكلاسيك، فعندما تزيد إيراد (غلة) رأس المال، ومع ثبات الأشياء الأخرى على حالها تزداد الكفاءة الحدية لرأس المال كما عرفها كينز وكذلك الإنتاجية الحدية لرأس المال كما أشار إليها الكلاسيك. والفرق الهام بينهما أن كينز عندما اهتم بالكفاءة الحدية لرأس المال فإنه يهتم بالغلات المستقبلية للأصل الإنتاجي، أما الكلاسيك فقد اهتموا بالغلات الجارية فقط.

والمنتج أو المستثمر لكي يقوم باتخاذ قرار الاستثمار فإنه يقارن بين الكفاءة الحدية لرأس المال (R) - أي معدل العائد المتوقع من الأصل الرأسمالي - بسعر الفائدة السائد في السوق (r) فإذا كان معدل العائد من المشروع (الكفاءة الحدية لرأس المال R) < سعر الفائدة r فإنه يقوم بالاستثمار لأن الاستثمار يكون مربحاً.

أما إذا كان سعر الفائدة r < الكفاءة الحدية لرأس المال R يعني ذلك أن الاستثمار غير مربح، ولا يقوم به وتظهر تلك القرارات والمقارنة في الشكل (٤-٦).

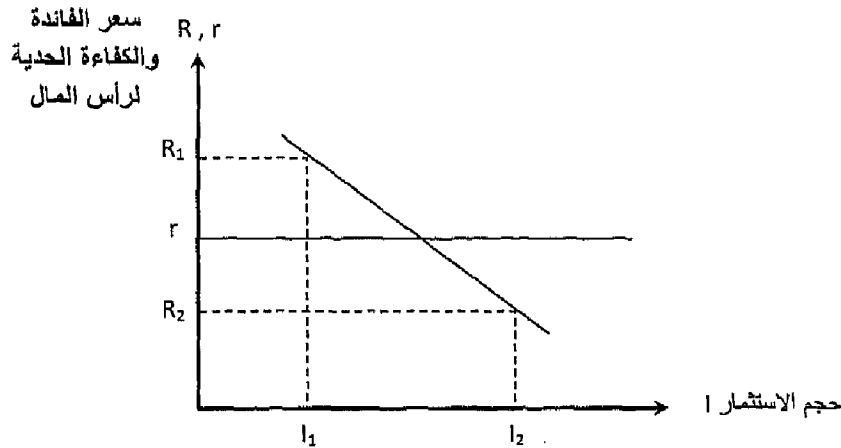

شكل رقم (٤-٦)

سعر الفائدة والكفاءة الحدية لرأس المال

من الشكل الاستثمار (I₁) يكون مربح وينفذ لأن الكفاءة الحدية لرأس المال R₁ < سعر الفائدة r بينما الاستثمار (I₂) يكون غير مربح لأن الكفاءة الحدية لرأس المال R₂ > أقل من سعر الفائدة r.

وبالنسبة لأي أصل رأسمالي فإن قرار الاستثمار في هذا الأصل يتم التوصل إليه عن طريق:

١- حساب صافي العائد من المشروع خلال سنوات عمره الإنتاجي، ونرمز له

بالرمز (T_1) ، (T_2) ، (T_3) ، ... (T_n) .

٢- معرفة سعر شراء الأصل الرأسمالي أي ما يسمى بسعر العرض ونرمز له بالرمز (SK) .

٣- حساب سعر الخصم (R) الذي إذا خصمنا به صافي العائد المتوقع T_1 ، T_2 ، T_3 ، ... T_n يجعل مجموع القيمة الحالية لصافي تيار العائد مساوياً لسعر عرض الأصل الرأسمالي (SK) وتصبح المعادلة كما يلي :

$$S_{(K)} = \frac{T_1}{(1+R)} + \frac{T_2}{(1+R)^2} + \frac{T_3}{(1+R)^3} + \frac{T_n}{(1+R)^n}$$

فإذا افترضنا أن صافي العائد في كل سنة كان مساوياً لصافي العائد في بقية السنوات أي أن $T_1 = T_2 = T_3 = \dots = T_n = T$ لذلك تكون المعادلة

$$S_{(K)} = \frac{T}{R} \left[1 - \frac{1}{(1+R)^n} \right]$$

ويمكن حساب قيمة (R) من جدول الفائدة المركبة وبمقارنة سعر الخصم (R) (الكفاءة الحدية لرأس المال) ، مع سعر الفائدة.

ونستطيع اتخاذ القرار الاستثماري ويكون لدينا ثلاثة حالات:

- ١- حالة التوازن $r = R$.
- ٢- تنفيذ المشروع $r < R$.
- ٣- عدم تنفيذ المشروع $r > R$.

خصائص الكفاءة الحدية لرأس المال:

ترتبط الكفاءة الحدية لرأس المال بعلاقة عكسية مع حجم الاستثمار، فمع زيادة أحجام الاستثمار يحدث تناقص في الكفاءة الحدية لرأس المال والعكس صحيح إذا انخفض حجم الاستثمار تزداد الكفاءة الحدية لرأس المال مع فرض ثبات الأشياء الأخرى. ويظهر الشكل رقم (٥-٦) تلك العلاقة :

(R) الكفاءة الحدية لرأس المال

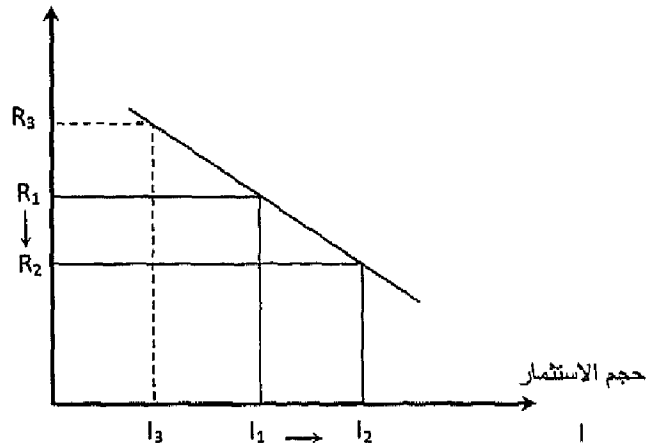

شكل رقم (٥-٦)

الاستثمار والكفاءة الحدية لرأس المال

عند حجم استثمار مقداره (I_1) تكون الكفاءة الحدية لرأس المال (R_1) وعندما زاد حجم الاستثمار إلى (I_2) انخفضت الكفاءة الحدية لرأس المال إلى (R_2) ، وعندما انخفضت الاستثمار إلى (I_3) ، زادت الكفاءة الحدية لرأس المال إلى (R_3) .

ولتفسير العلاقة العكسية بين الاستثمار والكفاءة الحدية لرأس المال، وجد أن هناك عاملين يسببان تلك العلاقة كالتالي:

١- تغير الإيرادات الصافية المتوقعة من الاستثمار فمع زيادة أحجام الاستثمار في صناعة معينة، يؤدي ذلك إلى زيادة الإنتاج من السلع التي تقدمها تلك الصناعة ومع زيادة المعروض من السلع، يحدث انخفاض في أسعار تلك السلع الأمر الذي يؤدي إلى انخفاض الغلات (العائد) الذي تحققه هذه الصناعة والعكس صحيح في حالة نقص الاستثمار.

٢- تغيير نفقه الإنتاج وتكاليف الإحلال، فمع زيادة حجم الاستثمار في صناعة

معينة، يزداد الطلب على الآلات والمعدات اللازمة لتلك الصناعة، مما يؤدي إلى ارتفاع أسعار تلك الآلات خاصة في الأجل القصير. وبالتالي فإن تكلفة إحلال الآلات والمعدات تتزايد مما يجعل نسبة العائد إلى تكلفة الآلات تنخفض. وفي حالة انخفاض حجم الاستثمار في صناعة معينة يحدث العكس وتقل تكلفة الإنتاج وإحلال الآلات.

محددات أخرى للاستثمار:

يجب بجوار دراسة الكفاءة الحدية لرأس المال أن نلقى الضوء على العوامل الأخرى التي يمكن أن تؤثر على الاستثمار وتتمثل أهم تلك العوامل فيما يلي:

١- المبيعات الحالية من منتجات المنشأة:

ترتبط المبيعات الحالية بقدرة المنشأة الإنتاجية في الوقت الحالي. وعندما يزداد الطلب على منتجات المنشأة فتزيد المبيعات ستحاول المنشأة في مرحلة أولى استغلال طاقتها الإنتاجية القائمة أحسن استغلال بتشغيل جميع الآلات والمعدات المتاحة وقوة العمل، وإضافات ساعات عمل إضافية. وعند شعور المنشأة بزيادة الطلب على المبيعات بما يتعدى الطاقة الإنتاجية سيكون ذلك دافعا هاما للاستثمار. أما إذا كانت المبيعات الحالية لا تستغل الطاقة الإنتاجية المتاحة لدى المنشأة أي أن جزء من تلك الطاقة يبقى عاطلا فسوف يكون الدافع للاستثمار ضعيفا.

٢- التوقعات المستقبلية:

تلعب التوقعات المستقبلية دوراً هاما في تحديد نوع القرار الاستثماري. فالقرار الاستثماري يرتبط نوعاً ما بالمستقبل لذلك فهو يتم في إطار من عدم التأكد بسبب كثرة التغيرات الاقتصادية والاجتماعية والسياسية المؤثرة على المستوى المحلي والدولي .

وتدل الدراسات على أن التجربة الماضية Past Experience للمشروع تلعب دوراً هاما في بناء توقعات المستقبل. فالمشروع الذي يحقق في الوقت الحاضر زيادة مستمرة في الطلب على منتجاته يكون في العادة أكثر تفاؤلاً بخصوص المستقبل بالمقارنة بالمشروع الذي يواجه ركوداً أو كساداً ونقصاً في الطلب على منتجاته. ويلعب الدخل الكلي دوراً في حالة التفاؤل والتشاؤم. فمع نمو واستقرار الدخل تزداد درجة التفاؤل بالنسبة للمستقبل والعكس صحيح.

٣- التقدم التكنولوجي والفني:

بسبب رغبة المنشآت في المحافظة على مركزها التنافسي داخل الصناعة أو السوق وسعيها الدائم لتحسين مراكزها فلا بد وأن تسير التقدم التكنولوجي، حيث دائماً ما تسعى المنشأة إلى تطبيق الاختراعات والاكتشافات الجديدة التي تؤدي إلى تغيير أساليب الإنتاج واكتشاف عناصر إنتاج بهدف خفض تكاليف الإنتاج. فالتقدم التكنولوجي يؤدي لرفع مستوى الكفاءة الإنتاجية حيث يمكن تحقيق نفس حجم الإنتاج ولكن بنفقات أقل أو تحقيق مستوى أكبر من الإنتاج بنفس مستوى النفقات.

ويحدث التقدم التكنولوجي بدرجات مختلفة حسب نوعية الأنشطة الإنتاجية داخل الاقتصاد الوطني وذلك بصفة مستمرة وتدرجية خلال الزمن.

٤- معدل الربحية:

يعد من أقوى وأهم العوامل المؤثرة في القرار الاستثماري. فهدف الربح هو الدافع الحقيقي وراء القرارات الاستثمارية، وزيادة الربح هو مؤشر لزيادة الطلب على منتجات المشروع وارتفاعه يكون دافعا لزيادة حجم الاستثمار، بينما انخفاض الربح يؤدي إلى تأجيل القيام بالمشروعات الاستثمارية حيث الأرباح تعتبر أحد مصادر تمويل المشروعات الاستثمارية. ويعتبر الربح كمحدد للاستثمار أكثر أهمية من العوامل الأخرى لأنه يشملها. فالتوقعات المتفائلة ترتبط بتحقيق مستوى مرتفع من الأرباح، كما أن التقدم التكنولوجي ليس مرغوباً من أجل تحسين المستوى الفني فقط، وإنما ينشأ أيضاً بسبب ارتباطه بتحقيق مستوى مرتفع من الأرباح.

٥- السياسة الاقتصادية الكلية:

اتخاذ قرار استثماري يحتاج لتوفير مناخ من الاستقرار يكون جاذب للاستثمار، ولتوفير ذلك المناخ نحتاج لاتخاذ سياسات وإجراءات كلية تشمل السياسة النقدية والمالية والتجارية تحقق استقراراً اقتصادياً واجتماعياً مناسباً. والنجاح في اختيار حزمة السياسات الكلية المناسبة لظروف المجتمع الاقتصادية والاجتماعية يؤدي إلى توجيه الاستثمارات إلى المجالات الأكثر أهمية، كما أن نجاح تلك السياسات يؤدي لدعم النمو الاقتصادي في الدولة وانتشار حالة من التفاؤل جاذبة للاستثمار.



The Multiplier: المضاعف

يوضح تأثير الإنفاق الاستثماري على الاقتصاد، وذلك من خلال معرفة التغيير الحادث في الدخل الكلي بسبب التغيير الحادث في الاستثمار. وذلك الأثر يظهر من خلال ما يسمى بـ « المضاعف » حيث تؤدي أي زيادة (أو نقص) في الإنفاق إلى زيادة (أو نقص) في الدخل الكلي أكبر بكثير مما حدث في الإنفاق.

ومع افتراض وجود اقتصاد به قطاعين فقط لا يتعامل مع الخارج ولا يوجد به قطاع حكومي، لذلك فالإنفاق الموجود في ذلك الاقتصاد هو الإنفاق الاستهلاكي والاستثماري.

فإذا زاد الإنفاق الاستثماري في شكل إنشاء مشروعات جديدة إنتاجية، يزداد الدخل بنفس المقدار، وتزداد أعداد العمالة التي يتم تشغيلها لمواجهة زيادة الطلب على السلع الإنتاجية. ويقوم العمال بعد حصولهم على الدخل بتوزيعه جزء إلى الاستهلاك وجزء آخر للادخار، ومن المتوقع أن يكون الجزء الموجه للاستهلاك كبيراً بسبب ارتفاع الميل الحدي للاستهلاك فيزداد الطلب على السلع الاستهلاكية، فيزداد التشغيل في الصناعات المنتجة للسلع الاستهلاكية وتزداد أعداد العمالة ويزداد دخولهم وهكذا. تغير الاستثمار أدى لتغير الدخل، مما يؤدي لتغير الاستهلاك ثم يتغير الدخل بعد ذلك وهكذا.

ولفهم طريقة زيادة الدخل بشكل مضاعف بسبب زيادة الإنفاق الاستثماري دعنا نفترض المثال التالي:

بفرض أن الاستثمار المستقل زاد بمقدار ١٠٠ مليون ريال وأن الميل الحدي للاستهلاك = ٠,٨ والميل الحدي للادخار = ٠,٢ ينتج عن زيادة الاستثمار زيادة الدخل بنفس المقدار في البداية أي بمقدار ١٠٠. يتم توزيع الدخل على الاستهلاك ٠,٨ × ١٠٠ = ٨٠ وعلى الادخار ٠,٢ × ١٠٠ = ٢٠ ومن المعروف أن إنفاق شخص يعتبر دخل لشخص آخر لذلك يوزعه بدوره على الاستهلاك ٠,٨ × ٨٠ = ٦٤، والادخار ٠,٢ × ٨٠ = ١٦. والإنفاق الاستهلاكي بمقدار ٦٤ يولد دخولا لآخرين بنفس المقدار حيث يوزع الدخل مرة أخرى على الاستهلاك والادخار وهكذا.

فبالتالي بترتب على زيادة الاستثمار المستقل، سلسلة من الزيادات المتتالية في الدخل، مجموع تلك الزيادات تكون أكبر بكثير من قيمة الزيادة الأولى في الاستثمار، ومن خلال معرفة مقدار الزيادات المتتالية في الدخل (ΔY) بسبب الزيادة الأولى في الاستثمار ΔI نحصل على قيمة المضاعف.



$$K_e = \frac{\Delta Y}{\Delta I} = \frac{\Delta \text{الدخل}}{\Delta \text{الاستثمار}} = \text{المضاعف} \therefore$$

فعلى سبيل المثال لو ترتب على زيادة الإنفاق الاستثماري بمبلغ ١٠٠ مليون ريال زيادة الدخل الكلي بمقدار ٥٠٠ مليون ريال فإن قيمة المضاعف تكون.

$$K_e = \frac{\Delta Y}{\Delta I} = \frac{500}{100} = 5$$

أي أن الدخل تضاعف ٥ مرات مقدار الزيادة في الاستثمار.

اشتقاق المضاعف:

بفرض أن الادخار الوطني (S) يوجه بالكامل إلى الاستثمار (I) وحيث إن:

$$Y = C + S \rightarrow \Delta Y = \Delta C + \Delta S \quad -1$$

$$Y = C + I \rightarrow \Delta Y = \Delta C + \Delta I \quad -2$$

$$I = Y - C \quad -3$$

حيث إن:

$$\Delta I = \Delta Y - \Delta C \quad -4$$

Δ الدخل

$$\frac{\Delta \text{الدخل}}{\Delta \text{الاستثمار}} = \text{حيث إن المضاعف}$$

$$K_e = \frac{\Delta Y}{\Delta I} \quad -5$$

بالتعويض بالمعادلة (٤) في (٥)

$$K_e = \frac{\Delta Y}{\Delta Y - \Delta C} \quad -6$$

بقسمة البسط والمقام على ΔY

$$K_e = \frac{\frac{\Delta Y}{\Delta Y}}{\frac{\Delta Y}{\Delta Y} - \frac{\Delta C}{\Delta Y}}$$



$$K_e = \frac{1}{1 - \frac{\Delta C}{\Delta Y}} \quad -7$$

حيث $\frac{\Delta C}{\Delta Y}$ هو الميل الحدي للاستهلاك .

وحيث إن الميل الحدي للاستهلاك + الميل الحدي للادخار = 1

$$\frac{\Delta S}{\Delta Y} + \frac{\Delta C}{\Delta Y} = 1 \quad -8$$

$$MP_s + MP_c = 1$$

$$MP_s = 1 - MP_c \quad -9$$

الميل الحدي للاستهلاك - 1 = الميل الحدي للادخار

لذلك فإن المضاعف يحسب بطريقتين :

$$K_e = \frac{1}{\text{الميل الحدي للإستهلاك} - 1} = \frac{1}{1 - MP_c} \quad -10$$

$$K_e = \frac{1}{\text{الميل الحدي للإدخار}} = \frac{1}{MP_s} \quad -11$$

ومن المعادلة رقم (10) ، (11) يتضح أن قيمة المضاعف (K_e) ترتبط مع الميل الحدي للاستهلاك بعلاقة طردية ، وترتبط مع الميل الحدي للادخار بعلاقة عكسية لذلك تزداد قيمة المضاعف كلما زادت قيمة الميل الحدي للاستهلاك وانخفضت قيمة الميل الحدي للادخار.

ويبلغ مضاعف الاستثمار أكبر قيمة له إذا كان الميل الحدي للاستهلاك = الواحد الصحيح، والميل الحدي للادخار = صفر وبالعكس إذا بلغ قيمة الميل الحدي للادخار = الواحد الصحيح والميل الحدي للاستهلاك = صفر فإن أي زيادة في الاستثمار المستقل لا يترتب عليها سوى الزيادة بنفس النسبة في الدخل الوطني.

هذا وقد تعرض تحليل كينز لفكرة المضاعف إلى العديد من الانتقادات من خلال التطبيق في الواقع العملي أهمها:



- ١- اعتقد كينز أن المؤثر الوحيد في الدخل والناتج هو الميل الحدي للاستهلاك على أساس ان الادخار يعامل على أنه تسرب من الدخل الوطني وهذا خطأ لأن الادخار عامل هام لأنه العامل الذي يحدد مقدار الاستثمارات التي تؤثر على الإنتاج والدخل الوطنيين.
- ٢- افترض كينز أن الطاقة الإنتاجية غير مستغلة بالكامل، وأن الجهاز الإنتاجي للدول مرن أي يستجيب لأي زيادة في الطلب بإحداث زيادة في الإنتاج. غير أن هناك دول اقتربت مستويات تشغيلها من التشغيل الكامل، وهناك دولاً أخرى جهازها الإنتاجي غير مرن فمهما زاد الطلب فإن استجابة العرض والإنتاج يكون محدود.
- ٣- افترض كينز أن الدخل ليس له سوى طريقين أما أن يوجه للاستهلاك أو للادخار برغم وجود حالات من الاكتناز لجزء من الدخل.
- ٤- الضرائب: الضرائب تمتص نسبة من الدخل عند انتقاله من شخص إلى آخر هذا التسرب يؤدي إلى الإضعاف من قوة المضاعف وأثره بسبب نقص دورات الإنفاق الاستهلاكي.
- ٥- الواردات: يؤدي زيادة الميل للاستيراد من الخارج إلى تسرب جزء من الإنفاق إلى الخارج مما يؤدي لخفض الأثر المتتابع للمضاعف خلال دورات الإنفاق.
- ٦- ادخار قطاع الأعمال: كل زيادة في الإنفاق يؤدي لزيادة في دخول الأشخاص من جهة، وزيادة في دخول مدخرات قطاع الأعمال من جهة أخرى، حيث تزداد أرباح القطاع، وهذه الأرباح قد تدخر لجزء من الوقت قبل أن يتم إنفاقها.
- ٧- لا يمارس المضاعف عمله فوراً: حيث توجد ما يسمى بفترات الإبطاء بين الحصول على الدخل والقيام بإنفاقه وكلما امتدت تلك الفترة كلما انخفض تأثير المضاعف.

المعجل : The Accelerator

ركز كينز اهتمامه في نظرية العامة على أثر المضاعف وأظهر أن التغير الأولي في الاستثمار يؤدي إلى تغير أكبر في الدخل والاستهلاك. وكان الاستثمار الذي يهتم به هو الاستثمار المستقل Independent Investment والذي يعتبر المحرك الأول للنمو الاقتصادي.

غير أن فكرة المعجل تقوم على أنه إذا كان الدخل الوطني والاستهلاك الوطني قد زاد بسبب حدوث الاستثمار المستقل، فإن الاستثمار التابع Induced Investment يزيد بدوره على دفعات متتالية بسبب زيادة الدخل الوطني والاستهلاك الوطني. ومن هنا تقرر نظرية المعجل أن الاستثمار دالة في مستوى الدخل.

$$\frac{\Delta I}{\Delta Y} = \frac{\text{التغير في الاستثمار}}{\text{التغير في الدخل}} = \text{لذلك فإن المعجل}$$

وتشير المعادلة السابقة إلى أن الاستثمار يتحدد تبعاً لتغير الدخل وأن المقدار الذي يتغير به الاستثمار تبعاً لتغير الدخل يتحدد بمعامل المعجل.

وتتوقف الزيادة في الاستثمار بسبب زيادة الدخل على عدة عوامل وهي:

- ١- حجم المخزون (علاقة عكسية) كلما زاد حجم المخزون من السلع الاستهلاكية انخفضت قيمة الزيادة في الاستثمار التابع والعكس صحيح.
- ٢- حجم الطاقة الإنتاجية غير المستغلة (علاقة عكسية) كلما زادت حجم الطاقة غير المستغلة نقصت قيمة الاستثمار التابع والعكس صحيح.
- ٣- كمية الأصول الرأسمالية الثابتة اللازمة لإنتاج وحدة من المنتجات الاستهلاكية في المتوسط (علاقة طردية) فكلما زادت تلك الكمية زادت قيمة الاستثمار التابع والعكس صحيح.
- ٤- مدى قابلية الأصول الرأسمالية الثابتة للانقسام (علاقة عكسية) فكلما كانت هذه الأصول هذه الأصول قابليتها للانقسام محدودة زادت قيمة الاستثمار التابع والعكس صحيح.
- ٥- توقعات المنتجين بخصوص طول الفترة الزمنية اللازمة لإنتاج وحدة من المنتجات الاستهلاكية (علاقة طردية) فكلما زادت المدة زادت قيمة الاستثمار التابع والعكس صحيح.



تذكر أن

- هناك فرق بين لفظ الاستثمار لدى العامة ولدى المتخصصين .
- الاستثمار الإجمالي = الاستثمار الاحلالي + الاستثمار الصافي .
- الاستثمار الصافي = الاستثمار الإجمالي - الاستثمار الاحلالي .
- الاستثمار الاحلالي = الاستثمار الإجمالي - الاستثمار الصافي .
- الاستثمار التلقائي : هو استثمار لا يتأثر بمستوى الدخل ، ويتحدد بعوامل أخرى .
- الاستثمار التابع : هو ذلك النوع من الاستثمار الذي يعتمد على مستوى الدخل .

$$\frac{I}{Y} = \frac{\text{الاستثمار}}{\text{الدخل}} = \text{الميل المتوسط للاستثمار}$$

$$\frac{\Delta I}{\Delta Y} = \frac{\text{التغير في الاستهلاك}}{\text{التغير في الدخل}} = \text{الميل الحدي للاستثمار}$$

سعر الفائدة : هو العائد النقدي الذي يحصل عليه المقرض أو هو المبلغ الذي يدفعه المستثمر إذا ما اقترض من الخارج .

- * سعر الفائدة لدى الكلاسيك يتحدد بالعلاقة بين الادخار والاستثمار .
- * وسعر الفائدة لدى كينز يتحدد وفقاً لقوى عرض وطلب النقود .

الكفاءة الحدية لرأس المال :

عبارة عن سعر الخصم الذي يجعل القيمة الحالية لصافي الإيرادات المتوقعة من الأصل الرأسمالي خلال عمره الإنتاجي مساوياً لتكلفة إحلال أصل جديد .

عند اتخاذ القرار الاستثمار يتم المقارنة بين سعر الفائدة (r) والكفاءة الحدية لرأس المال (R) ، ولدينا ثلاثة حالات :

١- حالة توازن $r = R$

٢- تنفيذ المشروع $r < R$

٣- عدم تنفيذ المشروع $r > R$



وهناك محددات أخرى كثيرة للاستثمار :

- المبيعات الحالية من منتجات المنشأة .
- التوقعات المستقبلية .
- التقدم التكنولوجي والفني .
- معدل الربحية .
- السياسة الاقتصادية الكلية .

المضاعف : يشير إلى أن أي تغير في الإنفاق يؤدي إلى تغير مضاعف في الدخل الكلي أكبر بكثير مما حدث في :

$$\frac{\Delta \text{الدخل}}{\Delta \text{الاستثمار}} = \text{الإنفاق المضاعف}$$

ويحسب المضاعف بطريقتين هما :

$$\text{المضاعف} = \frac{1}{1 - \text{الميل الحدي للاستهلاك}} \quad \text{أو} \quad \frac{1}{\text{الميل الحدي للادخار}}$$
$$\text{المعجل} = \frac{\text{التغير في الاستثمار}}{\text{التغير في الدخل}}$$



التدريب السادس

أولاً : اجب عن الأسئلة التالية :

- ١- ارسم دالة الاستثمار التلقائي والتابع وعرف كل منهما .
- ٢- ما هي العوامل المؤثرة على القرار الاستثماري ؟
- ٣- ما هي الانتقادات التي وجهت لفكرة المضاعف ؟

ثانياً : اختار الإجابة الصحيحة من بين الإجابات التالية

- ١ - الاستثمار الإحلالي هو :
 - أ- استثمار يخصص لمواجهة إهلاك رأس المال .
 - ب- استثمار يهدف للحفاظ على رصيد رأس المال .
 - ج- يعادل أقساط الإهلاك للألات .
 - د- كل ما سبق صحيح .
 - هـ - لا شيء مما سبق .
- ٢- تزيد الكفاءة الحدية للاستثمار كلما :
 - أ- انخفضت تكلفة الاستثمار وزادت العوائد المحققة .
 - ب- زادت تكلفة الاستثمار وزادت العوائد المحققة .
 - ج- انخفضت تكلفة الاستثمار وانخفضت العوائد المحققة .
 - د- زاد سعر الفائدة .
 - هـ - لا شيء مما سبق .

ثالثاً : ناقش الموضوعات التالية:

- ١- اشرح بمثال من عندك موضحة إلية عمل المضاعف؟
- ٢- في رأيك كيف يمكن توفير بعض الظروف التي تحسن من إلية عمل المضاعف خاصة في الدول النامية ؟



الفصل السابع

المضاعف

والمستوى التوازني للدخل



أهداف الفصل السابع

يهدف هذا الفصل إلى حصول الدارسين على معلومات مبسطة عن :

معرفة شرط التوازن في الاقتصاد الوطني في الحالات الآتية :

- تحديد المستوى التوازني للدخل الوطني في اقتصاد مغلق لا تتدخل فيه الحكومة ، بيانياً وجبرياً . واشتقاق المضاعف في ظل الاقتصاد المغلق .
- تحديد المستوى التوازني للدخل الوطني في اقتصاد مغلق مع تدخل الحكومة بيانياً وجبرياً ، واشتقاق المضاعف في ظل هذا النوع من الاقتصاد .
- تحديد المستوى التوازني للدخل الوطني في ظل اقتصاد مفتوح بيانياً وجبرياً واشتقاق المضاعف في هذا النوع من الاقتصاد .

المضاعف والمستوى التوازني للدخل

من السابق تأكد لنا أن شرط التوازن في الاقتصاد الوطني يتحقق عند حدوث تساوي بين : الطلب الكلي والعرض الكلي .

حيث يتمثل الطلب الكلي في إجمالي ما تنفقه القطاعات الاقتصادية المختلفة (إنفاق قطاع العائلات + إنفاق قطاع الأعمال + إنفاق القطاع الحكومي + صافي إنفاق قطاع العالم الخارجي)

أي الطلب الكلي = إنفاق استهلاكي C + إنفاق استثماري I + إنفاق حكومي G + صافي الطلب الخارجي $X - M$

ويتمثل العرض الكلي في إجمالي ما ينتجه المجتمع من سلع وخدمات. وحيث إن هذا الناتج يتم الحصول عليه باستخدام عوامل الإنتاج وبالتالي فإن قيمة الناتج تساوي قيمة ما تم دفعه إلى أصحاب عوامل الإنتاج ومن هنا فإن الدخل الكلي هو الناتج الكلي .
إذن في حالة التوازن :

$$Y = C + I + G + X - M \text{ (الدخل)}$$

وكذلك يتحدد مستوى التوازن عندما يحدث تعادل بين الإضافات (الاستثمار + الإنفاق الحكومي + الصادرات) والتسريبات (الادخار + الضرائب + الواردات) أي أن في حالة التوازن

$$I + G + X = S + T + M$$

مجموع التسريبات = مجموع الإضافات

وسوف ندرس كيف يتوازن الاقتصاد الوطني في عدة حالات :

أولاً : تحديد المستوى التوازني للدخل الوطني في اقتصاد مغلق :

من السابق أتضح لنا حقيقة تؤكد أن الأفراد عند حصولهم على الدخل يشرعوا بتوزيعه بين جزئيين ، الأول يوجه إلى الإنفاق على الاستهلاك والآخر يوجه إلى الادخار . ومن هنا فالإنفاق الاستهلاكي هو تيار يتدفق من قطاع الاستهلاك إلى قطاع الإنتاج ، أما الادخار فيمكن النظر إليه على أنه نوع من التسرب من تيار الدخل .

وإذا كانت المدرسة الكلاسيكية لم تبذل جهداً في الفصل بين تيار التسرب المتمثل في الادخار ، وتيار الإضافة المتمثل في الاستثمار ، حيث إنها تنظر إليهما على أنهما



شيئاً واحداً وعلى أساس وجود تساوي دائم بين الادخار والاستثمار $[I = S]$. غير أن المدرسة الكينزية قد فرقّت بينهما على أساس أن الادخار جزء من الدخل لم يوجه إلى الاستهلاك ، وأن الاستثمار يتحدد بالمقارنة بين معدل الفائدة والكفاية الحدية لرأس المال . ولقد أكد كينز على ضرورة تساوي الادخار مع الاستثمار كأحد الشروط الهامة لتحقيق التوازن في الدخل الوطني .

وللتوصل لحالة التوازن في ظل اقتصاد مغلق أي يتكون من قطاعين فقط هما القطاع العائلي وقطاع الأعمال (الخاص) .

وسوف نفترض في تلك الحالة عدم تدخل الحكومة في النشاط الاقتصادي أي لا يوجد إنفاق حكومي أو ضرائب ، وأن الاقتصاد مغلق لا يتعامل مع العالم الخارجي فلا توجد صادرات أو واردات . ومن هنا فإن العرض الكلي = الاستهلاك الكلي + الاستثمار الكلي .

وحيث إن الطلب الكلي يشير إلى إجمالي ما تنفقه القطاعات الاقتصادية ، وأن الدخل الكلي هو قيمة ما تم إنتاجه من سلع وخدمات ، وهو مقدار ما دفع لأصحاب عوامل الإنتاج أي أنه هو الدخل الكلي . إذن في تلك الحال :

$$\text{الطلب الكلي} = \text{الإنفاق الكلي} = \text{العرض الكلي} = \text{(الناتج الكلي)} = \text{الدخل الكلي} .$$

إذن يتحدد المستوى التوازني عندما :

$$\text{العرض الكلي} = \text{الطلب الكلي}$$

$$(1) Y = C + I$$

وحيث إن :

$$(2) C = a + b Y \quad \& \quad I = I$$

$$(3) Y = a + b Y + I$$

$$(4) Y - b Y = a + I$$

$$(5) Y [1 - b] = a + I$$

$$(6) \therefore Y = [a + I]$$

وهذا يمثل المستوى التوازني للدخل الوطني في حالة وجود اقتصاد مغلق ولا يوجد تدخل حكومي .

وحيث إن التوازن يتحقق عندما يكون مجموع الإضافات = مجموع التسريبات .



وفي ظل الاقتصاد الوطني المفترض فإن الادخار هو التسرب ، والاستثمار هو الإضافة : لذلك يتحقق التوازن عندما :

الإضافات = التسربات

$$\frac{1}{0.2} \quad \frac{1}{1-0.8} \quad (S) \text{ الادخار} = (I) \text{ الاستثمار}$$

وإذا قبلنا فرضية أن الادخار = الاستثمار فإن :

$$Y = C + I$$

وكذلك

$$Y = C + S$$

وحيث إن الادخار = الدخل - الاستهلاك :

$$S = Y - C$$

وحيث إن الاستهلاك :

$$C = a + b Y$$

$$(7) \quad S = Y - [a + b Y]$$

وحيث إن $I = S$

$$I = Y - a - b Y$$

$$(8) \quad I = Y - b Y - a$$

$$I = Y [1 - b] - a$$

$$(9) \quad I + a = Y [1 - b]$$

$$(10) \quad \therefore Y = \frac{1}{1 - b} [I + a]$$

والمعادلة رقم (١٠) هي مساوية تماماً للمعادلة رقم (٦) وهما يمثلان المستوى التوازني للدخل الوطني في اقتصاد مبسط لا توجد به حكومة ولا يتعامل مع العالم الخارجي .

تحديد المستوى التوازني للدخل الوطني :

(١) المستوى التوازني للدخل الوطني بشكل جدولي رقمي :

لفهم طبيعة التوازن ، يمكن الاستعانة بعرض مكوناته الأساسية في جدول يظهر بيانات عن الادخار والاستثمار والاستهلاك في اقتصاد مبسط لا تتدخل فيه الحكومة ولا يتعامل مع العالم الخارجي .

مع ملاحظة أن الاستثمار يتحدد بعوامل مستقلة عن الدخل (الاستثمار تلقائي)^(١) . أما الاستهلاك فيعتمد على مستوى الدخل كما تم دراسته فيما سبق في دالة الاستهلاك . وبالنظر إلى البيانات الافتراضية المعروضة في الجدول رقم (٧-١) يمكن لنا تفهم كيفية تحديد المستوى التوازني للدخل في اقتصاد مبسط كما يلي :

(٧)	(٦)	(٥)	(٤)	(٣)	(٢)	(١)
اتجاه التغيير في الدخل والإنتاج	التغيير غير المخطط في المخزون	الطلب الكلي المخطط (C+I)	الاستثمار المخطط (I)	الادخار المخطط (S)	الاستهلاك المخطط (C)	العرض الكلي (الدخل أو الناتج الكلي) (Y)
يزيد	٨٠-	٨٨٠	١٠٠	٢٠	٧٨٠	٨٠٠
يزيد	٥٠-	٩٥٠	١٠٠	٥٠	٨٥٠	٩٠٠
توازن	صفر	١٠٠٠	١٠٠	١٠٠	٩٠٠	١٠٠٠
ينخفض	٥٠+	١٠٥٠	١٠٠	١٥٠	٩٥٠	١١٠٠
ينخفض	١٠٠+	١١٠٠	١٠٠	٢٠٠	١٠٠٠	١٢٠٠

جدول (٧-١) يوضح المستوى التوازني للدخل (القيمة بالمليون جنية)

١- سبق أن أشرنا إلى أن الاستثمار نوعان : تلقائي لا يتأثر بمستوى الدخل ، ولكنه يتحدد بعوامل أخرى غير الدخل مثل توقعات رجال الأعمال ، وسعر الفائدة ، والمستوى التكنولوجي . وآخر تابع يعتمد على مستوى الدخل والعلاقة بين الدخل والاستثمار علاقة طردية . وهنا سوف نفترض أن الاستثمار التابع = صفر ، وأن الاستثمار يتكون فقط من الاستثمار التلقائي حيث تأخذ دالة الاستثمار شكل الخط المستقيم الموازي للمحور الأفقي .

يتضح من بيانات الجدول (٦-١) الآتي :

١- يتحقق المستوى التوازني للدخل الوطني عندما يكون الطلب الكلي = العرض الكلي = ١٠٠٠ مليون ريال. وعند تلك النقطة نجد أن حجم الإنفاق الاستهلاكي يقدر بمبلغ ٩٠٠ مليون ريال وبالتالي فإن حجم المدخرات = ١٠٠ مليون ريال .

ونجد كذلك أن حجم الاستثمار المخطط = ١٠٠ مليون ريال أي أن الادخار المخطط = الاستثمار المخطط .

ولأن هناك توازن واستقرار بين خطط المستهلكين وخطط رجال الأعمال ، لذلك يتحقق ما يسمى بالتوازن المستقر ولا يكون هناك أية ضرورة لأحداث تغيير في مستوى التوظيف أو الإنتاج .

٢- إذا كان مستوى الدخل أقل من المستوى التوازني وليكن ٩٠٠ مليون ريال. في تلك الحالة نجد أن الطلب الكلي (٩٥٠ مليون) أكبر من العرض الكلي أي أن رجال الأعمال مطالبون ببيع كمية من السلع والخدمات أكبر مما ينتجون بمقدار ٥٠ مليون ريال، وفي استجابة سريعة لزيادة الطلب يقوم رجال الأعمال أولاً بالسحب من المخزون مما يؤدي لانخفاضه عن المستوى المرغوب فيه وهذا يحفزهم لإحداث زيادة في الإنتاج والتوظيف حتى نصل لمستوى التوازن الذي عنده الطلب الكلي = العرض الكلي .

٣- إذا كان مستوى الدخل أكبر من المستوى التوازني ، وليكن ١١٠٠ مليون ريال . في تلك الحالة نجد أن العرض الكلي أكبر من الطلب الكلي (١٠٠٠) أي أن ما ينفقه المستهلكون والمستثمرون معاً لا يكفي لشراء الناتج الكلي ويعجز رجال الأعمال عن بيع الكمية التي تم التخطيط لإنتاجها . وفي تلك الحالة نجد أن حجم الاستثمار (١٠٠ مليون) وأقل من حجم الادخار المخطط (١٥٠ مليون) وينشأ عن ذلك زيادة في المخزون غير مخططة تصل إلى ٥٠ مليون ريال ، لذلك يقوم رجال الأعمال بخفض حجم الإنتاج والتوظيف ، ويتجه بذلك الإنتاج من الدخل إلى المستوى التوازني .

إذن لا يتحقق المستوى التوازني المستقر للدخل إلا عندما يكون الطلب الكلي = العرض الكلي .

ويمكن في ضوء المعلومات السابقة توضيح كيفية تحقيق المستوى التوازني للدخل الوطني بشكل بياني كما يلي :



الاستهلاك والاستثمار

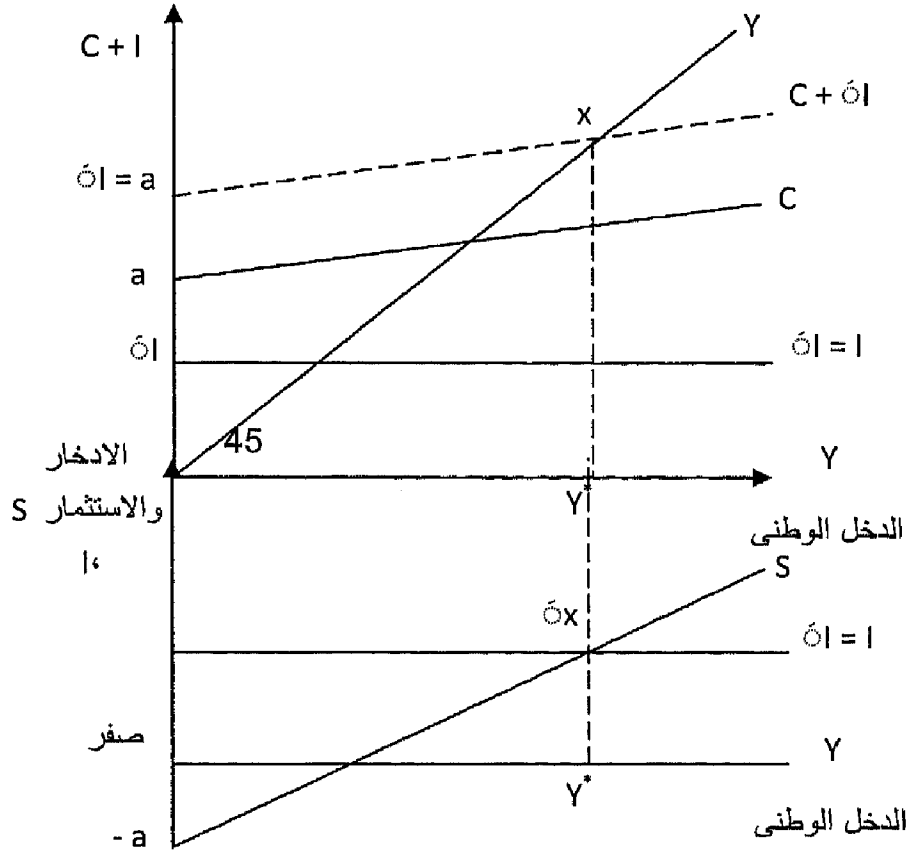

شكل (١-٧)

توازن الدخل الوطني في اقتصاد مغلق

يظهر الجزء الأعلى في الشكل رقم (١-٧) أن دالة العرض الكلي والذي يمثله خط (٤٥)، ودالة الطلب الكلي عبارة عن مجموع = الإنفاق الاستهلاكي (C) + الإنفاق الاستثماري (I).

مع ملاحظة أن حجم الاستثمار ثابت ولا يتأثر بمستوى الدخل لذلك فإن ميل دالة الطلب الكلي = ميل دالة الاستهلاك.

يتحدد المستوى التوازني عند نقطة تقاطع منحنى العرض الكلي مع منحنى الطلب الكلي عند النقطة (X) وعند مستوى الدخل التوازني (*Y).

وبالمثل في الجزء الأسفل من الشكل السابق نجد أن المستوى التوازني يتحقق عند تقاطع دالة الإضافات التي يمثّلها حجم الاستثمار (I) مع التسريبات التي يمثّلها حجم الاستهلاك (S) وذلك أيضاً عند النقطة (X') وعند مستوى دخل توازني (*Y).

ولاحظ أن عند أي مستوى للدخل أقل من مستوى الدخل التوازني (Y^*) يكون مستوى الطلب الكلي أكبر من العرض الكلي لذلك تسحب المنشآت من المخزون لمواجهة الطلب الزائد وفي خطوة تالفة تقوم بزيادة الإنتاج لتعويض العجز في المخزون مما يؤدي لزيادة الدخل حتى نصل لنقطة التوازن عندما العرض الكلي = الطلب الكلي .
ويحدث العكس تماماً عند أي مستوى دخل أكبر من الدخل التوازني.

وإذا نظرنا لأسفل في الشكل سوف نجد أنه عند أي مستوى للدخل أقل من المستوى التوازني (Y^*) نجد أن حجم الادخار أقل من الاستثمار أي التسرب أقل من الإضافة ، مما يؤدي لزيادة الدخل وبالتالي زيادة المدخرات حتى يحدث التوازن عندما تكون حجم التسربات = حجم الإضافات ويحدث العكس تماماً عند مستوى دخل أكبر من مستوى الدخل التوازني .

المضاعف ومستوى الدخل التوازني :

سوف نستعرض هنا المضاعف البسيط في حالة اقتصاد مغلق ولا تتدخل الدولة فيه . حيث تشير نظرية المضاعف إلى أن حدوث أي تغيير في الإضافات يؤدي لحدوث تغيير أكبر منه (مضاعف) في الدخل وفي نفس الاتجاه . هذه الحالة الاستثمار هو عنصر الإضافة الوحيد في نموذج الدخل ، كما أننا افترضنا أن الاستثمار في المجتمع من النوع التلقائي فقط لذلك .

مضاعف الاستثمار يؤكد إلى أي تغيير في الاستثمار التلقائي بمقدار وحدة واحدة سوف يؤدي إلى زيادة في الدخل بمقدار أكبر من الوحدة والعكس صحيح .

ولفهم أبسط لفكرة المضاعف يمكن أن نستعرض المثال التالي :

بفرض حدوث زيادة في الاستثمار التلقائي بمقدار ١٠٠ مليون ريال ، وان هذه الزيادة قد خصصت في شكل دخول للعاملين في الأنشطة الاقتصادية المختلفة ، مما يعني أن دخول الأفراد قد زادت بشكل مبدئي بمقدار ١٠٠ مليون ريال.

معروف أن الأفراد يقوموا بتوزيع الدخل على كل من الاستهلاك (حسب الميل الحدي للاستهلاك) والادخار (حسب الميل الحدي للادخار) .

فإذا افترضنا أن الميل الحدي للاستهلاك = ٠,٨ معنى ذلك أن الزيادة في الاستهلاك = Δ الدخل \times الميل الحدي للاستهلاك

$$= ٠,٨ \times ١٠٠ = ٨٠ \text{ مليون ريال .}$$

وأن الـ ٢٠ مليون ريال الباقية قد ذهبت إلى الادخار .



إنفاق الأفراد الـ ٨٠ مليون ريال على الاستهلاك يعني في الوقت نفسه زيادة دخول أصحاب الصناعات الاستهلاكية بمقدار الزيادة في الاستهلاك ، لأن ما ينفقه شخص يعتبر دخل لشخص آخر .

∴ الزيادة في الدخل للفئة الثانية = ٨٠ مليون ريال.

يقوم أصحاب الصناعات الاستهلاكية بتوزيع الزيادة في الدخل على الاستهلاك والادخار ، ولأن الميل الحدي للاستهلاك هنا = ٠,٨

∴ الزيادة في الاستهلاك = Δ الدخل \times الميل الحدي للاستهلاك

$$= ٨٠ \times ٠,٨ = ٦٤ \text{ مليون ريال.}$$

وهكذا إذا استمرت العملية عدة مرات نجد أن هناك زيادات متتالية متناقصة في الدخل إلى أن تقترب من الصفر .

بتجميع تلك الزيادات المتتالية في الدخل سنجد بالتأكيد أنها تفوق الزيادة المبدئية الحادثة في الاستثمار والتي كانت تبلغ ١٠٠ مليون ريال .

ويمكن حساب قيمة المضاعف جبرياً كما يلي :

لحساب الزيادة النهائية في الدخل التي ترتبت على الزيادة الميدانية في الاستثمار باستخدام قيمة المضاعف نجد أن :

والجدول التالي يوضح الزيادة الحادثة في الدخل بسبب الزيادة الميدانية في الاستثمار بمبلغ ١٠٠ مليون ريال .

الدورات التالية للإنفاق الاستثماري	الدخل	الاستهلاك الإضافي
الدورة الأولى	١٠٠	٨٠
الدورة الثانية	٨٠	٦٤
الدورة الثالثة	٦٤	٥١,٢
الدورة الرابعة	٥١,٢	٤٠,٩٦
الدورة الخامسة	٤٠,٩٦	٣٢,٧٦٨
	وهكذا حتى الصفر	وهكذا حتى الصفر
المجموع	٥٠٠	٤٠٠



كما عرفنا من قبل أن المضاعف البسيط (Ke)

$$Ke = \frac{1}{1 - MP_c} \text{ or } \frac{1}{MP_s}$$

أي أن المضاعف البسيط

$$\frac{1}{1 - MP_c} = \frac{1}{1 - \text{الميل الحدي للاستهلاك}} =$$

$$\text{أو} = \frac{1}{\text{الميل الحدي للادخار}} = \frac{1}{MP_s}$$

ومن البيانات المستخدمة في المثال السابق

$$\frac{\Delta Y}{\Delta I} = \frac{\Delta \text{الدخل}}{\Delta \text{الاستثمار}} = \text{المضاعف}$$

∴ ΔY التغير في الدخل = ΔI التغير في الاستثمار × المضاعف

\ التغير في الدخل نتيجة زيادة الاستثمار بمقدار ١٠٠ مليون ريال عندما كان الميل الحدي للاستهلاك = ٠,٨

$$\Delta \text{الدخل} = \Delta \text{الاستثمار} \times \frac{1}{1 - 0.8}$$

$$\Delta \text{الدخل} = 100 \times \frac{1}{0.8 - 1} = 500 \text{ مليون ريال}$$

وبالرجوع للقانون الأساسي :

$$\text{المضاعف} = \frac{\Delta \text{الدخل}}{\Delta \text{الاستثمار}} = \frac{500}{100} = 5$$

أي أن حدوث زيادة في الاستثمار بمقدار الوحدة يؤدي إلى حدوث زيادة في الدخل بمقدار ٥ وحدات .



ملاحظة هامة :

عرفنا من السابق أن قيمة المضاعف ترتبط :

- بعلاقة طردية مع الميل الحدي للاستهلاك .
- بعلاقة عكسية مع الميل الحدي للاادخار .

قيمة المضاعف قيمة موجبة ولا بد أن تكون أكبر من الواحد وأقل من ما لانهاية .
وذلك لأن قيمة الميل الحدي للاستهلاك أو الادخار لا بد أن تكون أكبر من الصفر وأقل من الواحد الصحيح .

فمثلاً إذا كان الميل الحدي للاادخار = صفر ، والميل الحدي للاستهلاك بالطبع هنا = 1 (لأن مجموعهم = الواحد الصحيح)

$$\text{فالمضاعف} = \frac{1}{\text{الميل الحدي للاادخار}} = \frac{1}{\text{صفر}} \text{ (غير مقبول وغير منطقي)}$$

إذا كان الميل الحدي للاادخار = 1 ، إذن بالطبع يكون الميل الحدي للاستهلاك = صفر (أن مجموعهم الواحد الصحيح)

$$\therefore \text{فالمضاعف} = \frac{1}{\text{الميل الحدي للاادخار}} = \frac{1}{1} = 1 \text{ (وهذا غير مقبول)}$$

∴ المضاعف منطقياً لا بد وأن تساوي قيمة أكبر من الواحد وأقل من ما لانهاية .

لا يعتمد أثر المضاعف على تلك التغيرات الحادثة فقط في الاستثمار وإنما يعتمد على أي تغير يحدث في مكونات الطلب الكلي سواء في الإنفاق الحكومي أو الصادرات.

لكي يعمل المضاعف لا بد من وجود موارد عاملة أو طاقة إنتاجية غير مستغلة حتى تحدث زيادة في الإنتاج والدخل مع كل زيادة في الطلب . أما في حالة عدم وجود موارد عاطلة أو طاقة غير مستغلة فأى زيادة في الطلب سينتج عنها زيادة في المستوى العام للأسعار .

عمل المضاعف يتطلب انقضاء فترة زمنية ، وذلك لأن الذي يحصل على دخل لا يشرع فوراً في اتفاقية وإنما تنقضي فترة قد تمتد إلى أيام أو أسابيع أو حتى شهور حتى يقوم بالإنفاق ، يعني حصول آخرين على الدخل مما ينفقه فرد وهو دخل لفرد آخر .



مثال : إذا توفرت لديك البيانات التالية :

$$C = 100 + 0.5 Y \quad \text{دالة الاستهلاك}$$

$$I = 200 \quad \text{دالة الاستثمار}$$

والمطلوب :

- ١- حدد المستوى التوازني للدخل الوطني .
 - ٢- حدد أثر زيادة الاستثمار بمبلغ ٢٠ مليون ريال على مستوى الدخل .
 - ٣- حدد أثر زيادة الاستثمار بمبلغ ٢٠ مليون ريال على مستوى الدخل إذا حدث تغير في قيمة الميل الحدي للاستهلاك وأصبحت ٠,٨ .
- ١- شرط توازن الدخل الوطني :

$$Y = C + I$$

بالتعويض

$$Y = 100 + 0.5 Y + 200$$

$$Y - 0.5 Y = 300$$

$$0.5 Y = 300$$

$$\therefore Y = \frac{300}{0.5} = \frac{3000}{5} = 600 \text{ مليون ريال}$$

- ٢- عند زيادة الاستثمار بمبلغ ٢٠ مليون ريال ، فإن مقدار الزيادة في الدخل تكون كالتالي :

$$\frac{\Delta Y}{\Delta I} = \frac{\Delta \text{الدخل}}{\Delta \text{الاستثمار}} = \text{ولأن المضاعف}$$

$$\therefore \Delta \text{الدخل} = \Delta \text{الاستثمار} \times \text{المضاعف}$$

$$Y = \frac{1}{0.5} = \frac{1}{1-0.5} = \frac{1}{\text{الميل الحدي للاستهلاك}} = \text{ولأن المضاعف}$$

$$\Delta Y = 20 \times 2 = 40 \text{ مليون ريال}$$



الدخل الجديد = 600 + 40 = 640 مليون ريال .

٣- زيادة الاستثمار بمبلغ ٢٠ مليون وأن الميل الحدي للاستهلاك
٠,٨

$$5 = \frac{1}{0.2} = \frac{1}{1-b} = \text{قيمة المضاعف}$$

$$DY = 20 \times 5 = 100 \text{ مليون جنية}$$

الدخل الجديد = 600 + 100 = 700 مليون ريال.

∴ كلما ارتفعت قيمة الميل الحدي للاستهلاك وانخفضت قيمة الميل الحدي للاادخار زادت قيمة المضاعف والعكس صحيح .

ثانياً : تحديد المستوى التوازني للدخل الوطني في اقتصاد ومغلق مع تدخل الحكومة :

ينفق الاقتصاد الحالي مع سابقه في كونه مغلقاً أي لا يتعامل مع العالم الخارجي فلا توجد صادرات أو واردات إلا أنه يختلف عن سابقة في أن به قطاع حكومي ، أي أصبح للدولة دوراً هاماً في النشاط الاقتصادي وأصبح نشاطها أحد المكونات الأساسية لدالة الطلب الكلي .

والدولة عند تدخلها في النشاط الاقتصادي فإن ذلك التدخل لا يكون عشوائياً غير هادف ، بل يكون تدخلاً مبنياً على سياسة مالية تمثل البرنامج الذي وضعته وتقوم بتنفيذه مستخدمة في ذلك مواردها المالية وبرامجها الإنفاقية وذلك في محاولة منها لتحقيق أهداف اقتصادية واجتماعية . حيث تسعى الدولة إلى تحقيق :

- الاستقرار الاقتصادي من خلال استخدام الموارد المتاحة ومحاولة التوصل إلى التشغيل الكامل في ظل تحقيق الاستقرار في مستويات الأسعار .
- كذلك تسعى إلى رفع معدلات النمو الاقتصادي ليترجم في شكل تحقيق زيادات متتالية في نصيب الفرد من الدخل الحقيقي بغرض تحسين مستوى المعيشة .
- تحقيق الكفاءة الاقتصادية في استخدام الموارد بحيث تحصل على أقصى ناتج ممكن من استخدام الموارد المتاحة .
- تحقيق العدالة في توزيع الدخل الوطني وتقليل الفوارق بين الطبقات .

وفي سبيلها لتحقيق تلك الأهداف تستخدم أداة هامة وهي الموازنة العامة للدولة والتي تشمل جانبين : يمثل الجانب الأول فيها جانب النفقات الحكومية ، والجانب الثاني يشير إلى الإيرادات العامة المتوقع الحصول عليها من خلال الأداة الرئيسية فيها وهي الضرائب .

إذن يترتب على إدخال القطاع الحكومي في النشاط الاقتصادي الآتي:

أولاً : يصبح الاقتصاد الوطني مكون من ثلاثة قطاعات وهي :

- قطاع العائلات ويمثله في دالة الطلب الكلي الإنفاق الاستهلاكي .
- قطاع الأعمال ويمثله في دالة الطلب الكلي الإنفاق الاستثماري .
- القطاع الحكومي ويمثله في دالة الطلب الكلي الإنفاق الحكومي .



وبذلك تكون دالة الطلب الكلي كما يلي :

الطلب الكلي = الإنفاق الاستهلاكي + الإنفاق الاستثماري + الإنفاق الحكومي

وفي حالة التوازن الطلب الكلي = الدخل الكلي لذلك

$$Y = C + I + G$$

ثانياً : يصبح في ذلك النموذج :

الإضافات تتمثل في الآتي :

- الإنفاق الاستثماري (I) .

- الإنفاق الحكومي (G) .

وسوف نفترض هنا أن الإنفاق الحكومي (G) مقدار ثابت مستقل عن الدخل الوطني ويتحدد بعوامل سياسية واجتماعية وبذلك تأخذ دالة الإنفاق الحكومي شكل خط مستقيم يوازي المحور الأفقي . (شكل ٧-٢)

أي أن $G = \bar{G}$ مقدار ثابت .

الإنفاق الحكومي

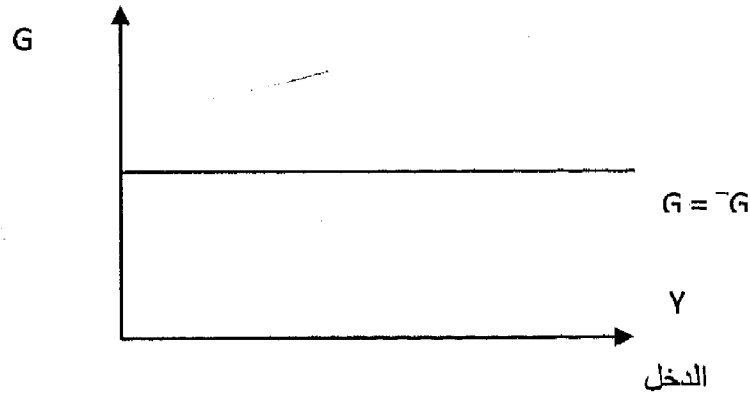

إذن في هذه الحالة الإضافات $G + I =$

ولأن الاستثمار تلقائي ثابت $I =$ ، الإنفاق الحكومي مقدار ثابت $G =$

إذن الإضافات $\bar{G} + I =$

التسريبات في هذا النموذج تتمثل في الآتي :

- الادخار S : جزء من مستقطع من الدخل لم يوجه إلى الاستهلاك .



- الضرائب T : وهي تسرب من الدخل واستقطاع مُمثل في الضرائب المفروضة على كل من قطاعي الأعمال والعائلات وسوف نفترض هنا أن الضرائب ثابتة ليس لها علاقة بمستوى الدخل . وبذلك تأخذ دالة الضريبة شكل خط مستقيم موازي للمحور الأفقي كما في الشكل رقم (٧-٣) :

أي أن $T = -T$ مقدار ثابت

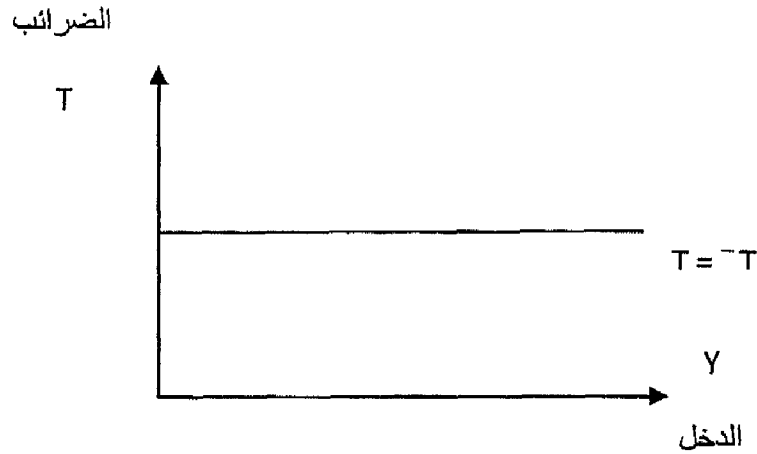

إذن في هذه الحالة التسربات = الادخار + الضرائب

$$T + S =$$

مع العلم أن فرض الضرائب يؤثر على مستوى الدخل الوطني وبالتالي فلا بد وأن يؤثر على مستوى الاستهلاك الكلي في المجتمع .

فعند فرض الضريبة تصبح دالة الاستهلاك دالة في الدخل المتاح وهو عبارة عن الدخل بعد اقتطاع الضريبة فإذا رمزنا للدخل بالرمز Y والدخل المتاح بالرمز Y^* فإن

$$\text{الدخل المتاح} = \text{الدخل} - \text{الضريبة}$$

$$Y^* = Y - T$$

وإذا كانت دالة الاستهلاك :

$$C = a + b Y$$

فإن دالة الاستهلاك بعد الضريبة ستكون :

$$C = a + b (Y - T)$$



وبالتالي فإن دالة الاستهلاك سوف تنخفض بعد فرض ضريبة ثابتة كما يظهر من الشكل التالي رقم (٤-٧).

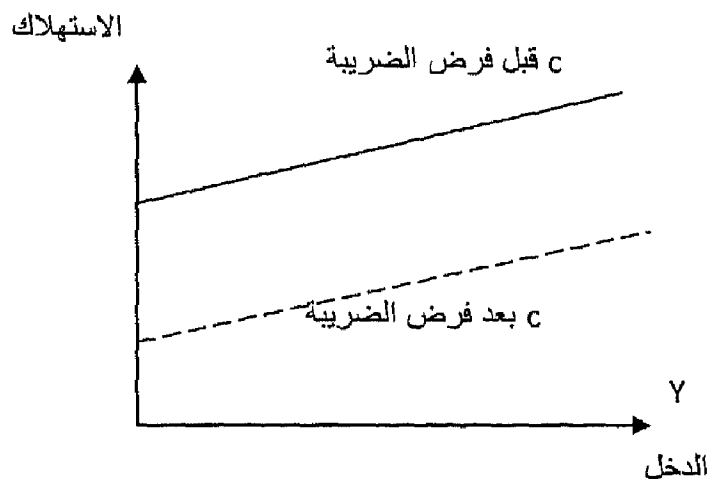

تحديد توازن الدخل الوطني بياناً :

في ذلك النموذج يتحدد التوازن في الاقتصاد الوطني عندما يتحقق شرطان هما :

(١) يتساوي الطلب الكلي مع العرض الكلي (الدخل الكلي) .

الدخل الكلي = الاستهلاك + الاستثمار + الإنفاق الحكومي

$$Y = C + I + G$$

(٢) تساوي الإضافات مع التسريبات حيث :

الإضافات = الاستثمار (I) + الإنفاق الحكومي (G)

التسريبات = الادخار (s) + الضرائب (T)

ويوضح الشكل رقم (٥-٧) وضع توازن الدخل الوطني باستخدام دالة الطلب

الكلي ودالة العرض الكلي ، وكذلك دالة الإضافات مع دالة التسريبات:

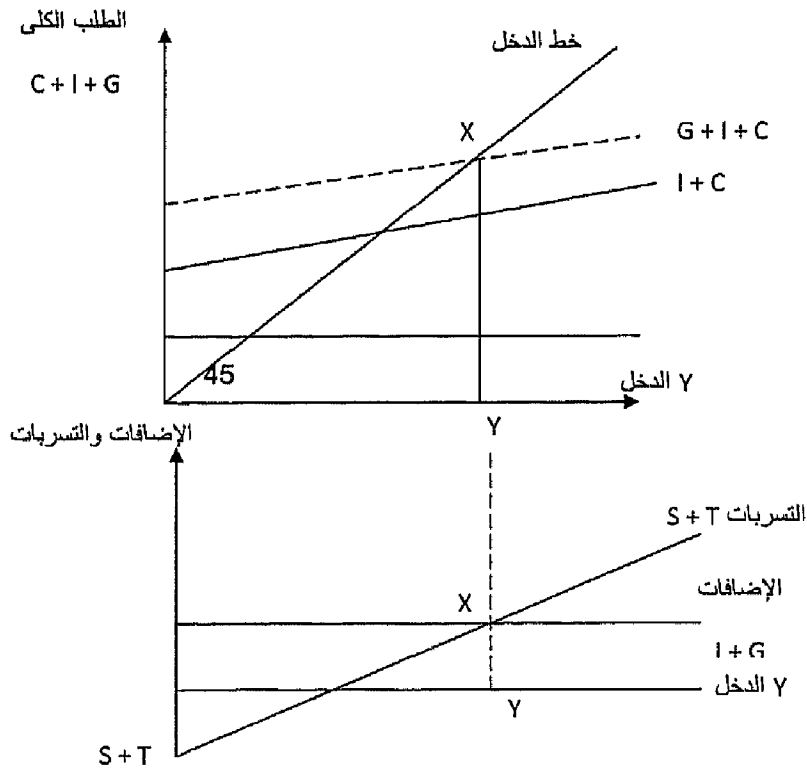

شكل (٥-٧)

توازن الدخل الوطني في اقتصاد مغلق به نشاط حكومي

يتضح من الشكل البياني السابق ما يلي :

- ١- تتكون دالة الطلب الكلي في ذلك النموذج من مجموع الاستهلاك + الاستثمار + الإنفاق الحكومي $G + I + C$. ومع فرض أن الزيادة في الإنفاق الحكومي بمقدار ثابت G فعند إضافته إلى دالة الطلب الكلي ترتفع من $I + C$ إلى $G + I + C$ بمقدار G .
- ٢- تتحدد نقطة توازن الدخل الوطني عند النقطة (X) حيث نقطة تقاطع دالة الطلب الكلي مع العرض الكلي (الدخل الكلي) وذلك عند مستوى الدخل التوازني Y .
- ٣- في أسفل الشكل تتحدد نقطة توازن الدخل الوطني عند النقطة (X) عند نقطة تقاطع دالة الإضافات مع دالة التهربات عند مستوى الدخل التوازني Y .

مثال :

بفرض أن لديك البيانات التالية عن اقتصاد مكون من قطاعين فقط :

$$C = 100 + 0.8 Y$$

$$I = 100 \text{ مليون ريال}$$

فإن المستوى التوازني للدخل يتحدد بالمعادلة التالية :

$$Y = C + I$$

$$Y = 100 + 0.8 Y + 100$$

$$Y - 0.8 Y = 200$$

$$0.2 Y = 200$$

$$\therefore Y = \frac{200}{0.2} = \frac{2000}{2} = 1000 \text{ مليون ريال}$$

- بفرض أن هناك إنفاق حكومي مقداره (٥٠) مليون ريال أضيفت إلى النموذج والمطلوب .
- المستوى التوازني للدخل الوطني .
- المستوى التوازني باستخدام الإضافات والتسريبات .
- المستوى التوازني يتحدد بالمعادلة التالية :

$$Y = C + I + G$$

$$Y = 100 + 0.8 Y + 100 + 50$$

$$Y - 0.8 Y = 250$$

$$0.2 Y = 250$$

$$\therefore Y = \frac{250}{0.2} = \frac{2500}{2} = 1250 \text{ مليون ريال}$$

- التوازن باستخدام الإضافات والتسريبات .

في ذلك المثال الإضافات تساوي مجموع كل من :

$$= \text{الاستثمار (I) + الإنفاق الحكومي (G)}$$

أما التهربات فتتمثل فقط في الادخار (S)

ومعروف أن الادخار = الدخل - الاستهلاك

$$\therefore S = Y - C$$

$$S = Y - [100 + 0.8 Y]$$

$$S = Y - 100 - 0.8 Y$$

$$S = [Y - 0.8 Y] - 100$$

$$S = 0.2 Y - 100$$

شرط التوازن :

الإضافات = التهربات

$$S = G + I$$

$$0.2 Y - 100 = 50 + 100$$

$$0.2 Y = 250$$

$$\therefore Y = \frac{250}{0.2} = \frac{2500}{2} = 1250 \text{ مليون ريال}$$

أوجد من المثال السابق التوازن في ظل وجود (T) ضرائب بمقدار (٢٠) مليون ريال...
ثم أوجد التوازن باستخدام أسلوب التهربات والإضافات .

ملاحظة في حالة وجود الضرائب فإن الدخل المتاح = الدخل - الضرائب

$$Y^* = Y - T$$

التوازن

$$Y = C + I + G$$

$$Y = 100 + 0.8 [Y - 20] + 100 + 50$$

$$Y = 250 + 0.8 Y - 16$$



$$0.2 Y = 234$$

$$\therefore Y = \frac{234}{0.2} = \frac{2340}{2} = 1170 \text{ مليون ريال}$$

التوازن بأسلوب التسرب والإضافة :

في حالة التوازن مجموع الإضافات = مجموع التسربات

$$I + G = S + T$$

$$100 + 50 = Y - 20 - 100 - 0.8 [Y - 20] + 20$$

$$150 = Y - 120 - 0.8 Y + 16 + 20$$

$$150 = 0.2 Y - 84$$

$$234 = 0.2 Y$$

$$\therefore Y = \frac{234}{0.2} = \frac{2340}{2} = 1170 \text{ مليون ريال}$$

المضاعف في ظل وجود اقتصاد مغلق مع تدخل الحكومة :

سوف نهتم هنا بالمضاعف في حالة تدخل الحكومة في النشاط الاقتصادي بزيادة الإنفاق الحكومي أو عن طريق فرض الضرائب .

أولاً : في حالة الإضافات :

في ذلك النموذج يمكن أن يعمل المضاعف نتيجة حدوث تغير في أحد أنواع الإضافات المتمثلة في (الاستثمار أو الإنفاق الحكومي) .

ومن المعروف أن أي زيادة في الإنفاق الحكومي ΔG سوف يؤدي إلى حدوث انتقال لدالة الطلب الكلي إلى أعلى بنفس مقدار الزيادة في الإنفاق مما يؤدي لحدوث زيادة أكبر في الدخل ΔY وبمقدار المضاعف وأكبر من الزيادة في الإنفاق ΔG .

وعند اشتقاق مضاعفات الإنفاق نجد أن :

$$1) C = a + b Y$$

$$2) I = I$$

$$3) G = G$$



وفي حالة التوازن :

$$\text{بالتعويض } Y = C + I + G$$

$$Y = a + bY + I + G$$

$$Y - bY = a + I + G$$

$$Y [1 - b] = a + I + G$$

بافتراض حدوث تغير في الإنفاق الاستثماري مع بقاء المتغيرات الأخرى ثابتة فإن التغير في المستوى التوازني للدخل يكون كالتالي :

$$\Delta Y = \frac{\Delta I}{1 - b}$$

∴ قيمة المضاعف تكون :

$$K_e = \frac{\Delta Y}{\Delta I} = \frac{1}{1 - b}$$

وإذا حدث تغير في الإنفاق الحكومي مع بقاء كافة المتغيرات الأخرى ثابتة فإن قيمة مضاعف الإنفاق الحكومي تكون :

$$\Delta Y = \frac{\Delta G}{1 - b}$$

$$K_e = \frac{\Delta Y}{\Delta G} = \frac{1}{1 - b}$$

ومن الملاحظ أن قيمة مضاعف الاستثمار = قيمة مضاعف الإنفاق الحكومي وأن العلاقة طردية بين قيمة المضاعف والميل الحدي للاستهلاك (b).

وقيمة المضاعف = $\frac{1}{1 - \text{الميل الحدي للاستهلاك}}$ أو $\frac{1}{\text{الميل الحدي للاادخار}}$

∴ حدوث أي زيادة في الإنفاق الحكومي أو الاستثمار بمقدار (GΔ) أو (IΔ) تؤدي إلى زيادة الدخل بمقدار :

$$\Delta Y = \Delta G \text{ (or) } \Delta I \times$$

(٢) المضاعف في حالة الضرائب :

يوضح مضاعف الضريبة أثر حدوث التغير في الضرائب على المستوى التوازني للدخل ، من المعروف أن الزيادة في الضريبة تؤدي إلى انخفاض الدخل المتاح وانتقال دالة الطلب الكلي إلى أسفل بنفس مقدار الضريبة مما يؤدي إلى انخفاض الدخل التوازني بمقدار مضاعف $= T\Delta \times$ مضاعف الضريبة .

$$Y = \Delta T \Delta \times \text{مضاعف الضريبة}$$

- اشتقاق مضاعف الضريبة .

$$Y = C + I + G$$

وفي حالة الضريبة :

$$Y^* = Y - T$$

$$C = a + b Y$$

$$I = -I$$

$$G = -G$$

$$Y = a + b [Y - T] + I + G$$

$$Y = a + b Y - b T + I + G$$

$$Y - b Y = a - b T + I + G$$

$$Y [1 - b] = a - b T + I + G$$

بافتراض حدوث تغير في الضرائب بمقدار ($T\Delta$) مع بقاء كافة المتغيرات الأخرى ثابتة فإن مضاعف الضرائب نحصل عليه كالتالي :

$$\Delta Y [1 - b] = - b \Delta T$$

$$\text{مضاعف الضريبة } K_t = \frac{\Delta Y}{\Delta T} = \frac{-b}{1-b}$$

لذلك إذا حدث زيادة في الضرائب بمقدار معين (T) فإن الدخل ينخفض بمقدار مضاعف =

$$\Delta Y = \Delta T \times \frac{-b}{1-b}$$



مثال : إذا علمت أن الميل الحدي للاستهلاك $b = 0,8$ وزادت الضرائب بمقدار ٣٠ مليون ريال. احسب مقدار الانخفاض الحادث في الدخل.

مضاعف الضريبة K_t

$$K_t = \frac{-b}{1-b} = \frac{-0.8}{1-0.8}$$

$$\therefore \Delta Y = \Delta T \times \frac{-b}{1-b}$$

$$\Delta Y = 30 \times \frac{-0.8}{1-0.8} = 30 \times -4 = 120 \text{ مليون ريال}$$

زيادة الضرائب بمقدار مليون جنية يؤدي إلى خفض الدخل بمقدار ٤ مليون ريال.

ملاحظة هامة مضاعف الإنفاق :

$$K_e = \frac{1}{1-b}$$

مضاعف الضرائب :

$$K_t = \frac{-b}{1-b}$$

يظهر من السابق أن مضاعف الضريبة أقل من قيمته المطلقة عن مضاعف الإنفاق كما أن أثر مضاعفات الإنفاق موجب أما مضاعف الضريبة فأثره سالب على الدخل .

(٣) مضاعف توازن الميزانية :

من المعروف أن ميزانية الدولة تحقق فائضاً إذا كانت الإيرادات المتوقعة الحصول عليها من خلال النظام الضريبي تزيد عن الإنفاق الحكومي خلال فترة زمنية معينة .
وتحقق ميزانية الدولة عجزاً إذا كانت الإيرادات المتوقعة من الضرائب تقل عن الإنفاق الحكومي خلال فترة زمنية معينة .

وتكون ميزانية الدولة متوازنة خلال فترة زمنية معينة عندما الدولة النفقات العامة مع الإيرادات المتوقعة من الضرائب .

فإذا قامت الحكومة بإحداث زيادة في الإنفاق الحكومي بمقدار يساوي (ΔG) ، فلكي يتحقق توازن الميزانية فإنها يجب أن تقوم بإحداث زيادة في الضرائب (ΔT) بمقدار مساوٍ للزيادة في الإنفاق الحكومي .

وقد يعتقد البعض خطأً أن تلك السياسة لن تؤثر على مستوى الدخل التوازني ولكن ذلك غير صحيح .

لأنه :

عندما تزيد الدولة نفقاتها الحكومية بمقدار (ΔG) ، سوف يؤدي ذلك إلى زيادة مضاعفة في الدخل بمقدار مضاعف الإنفاق $\Delta Y = \Delta G$

$$\Delta Y = \Delta G \times \frac{1}{1 - b}$$

وعندما تقوم بزيادة الضرائب بمقدار (ΔT) يتساوي مع زيادة الإنفاق الحكومي فإن ذلك سيؤدي لانخفاض الدخل بمقدار مضاعف يساوي

$$\Delta Y = \Delta T \times \text{مضاعف الضرائب}$$

$$\Delta Y = \Delta T \times K_t$$

$$\Delta Y = \Delta T \times \frac{-b}{1 - b}$$

وبما أن قيمة مضاعف الإنفاق الحكومي (الإيجابي) $\frac{1}{1 - b}$ أكبر من

قيمة مضاعف الضرائب (السلبى) $\frac{-b}{1-b}$ ، فإن زيادة الدخل المترتبة على زيادة

الإنفاق الحكومي ستكون أكبر من الانخفاض في الدخل المترتب على زيادة الضرائب، وبالتالي سيكون أثر الميزانية المتوازنة على الدخل موجبة ، ويمكن حساب أثر الميزانية المتوازنة على الدخل كما يلي :

التغير في الدخل بسبب زيادة الضرائب الحكومي	=	التغير في الدخل بسبب الميزانية المتوازنة
--	---	---

$$\Delta Y = \Delta G \times \frac{1}{1-b} + \Delta T \times \frac{-b}{1-b}$$

$$\therefore \Delta G = \Delta T$$

$$\therefore \Delta Y = \Delta G \left[\frac{1}{1-b} + \frac{-b}{1-b} \right]$$

$$\therefore \Delta Y = \Delta G \left[\frac{1-b}{1-b} \right] = \Delta G \times 1$$

أي أن التغير في الدخل عند إتباع أسلوب توازن الميزانية يساوي التغير الحادث في (G) أو (T) مضروباً في الواحد الصحيح ، وبذلك يكون مضاعف توازن الميزانية يساوي الواحد الصحيح .

مثال : بفرض أن الميل الحدي للاستهلاك (b) = ٠,٨ وأن مستوى الدخل التوازني Y يساوي = ٢٠٠ مليون ريال .

وحدثت زيادة متساوية في كل من الإنفاق الحكومي (G) والضرائب (T) بمقدار ٥٠ مليون ريال.

المطلوب: حساب التغير الحادث في الدخل بطريقتين :

الطريقة الأولى :

أ- نحسب الزيادة في الدخل بسبب زيادة الإنفاق الحكومي (G) بمقدار ٥٠ مليون .

$$\frac{1}{1-b} = \text{مضاعف الإنفاق الحكومي}$$

$$\frac{1}{1-0.8} = \frac{1}{0.2} = \frac{10}{2} = 5$$

∴ الزيادة في الدخل :

$$\Delta Y = \Delta G \times \text{قيمة المضاعف}$$

$$\Delta Y = 50 \times 5 = 250$$

النقص في الدخل بسبب زيادة الضرائب ΔT

مضاعف الضرائب :

$$\Delta Y = \Delta T \times K_t$$

$$\Delta Y = 50 \times -4 = -200 \text{ مليون ريال}$$

∴ التغير في الدخل بسبب التغير بسبب زيادة التغير بسبب زيادة

الميزانية المتوازنة الإنفاق الحكومي الضرائب

$$= 250 + (-200) = 50 \text{ مليون ريال}$$

∴ زيادة الإنفاق الحكومي بمقدار ٥٠ مليون والضرائب بمقدار ٥٠ مليون ريال أدى لزيادة الدخل التوازني بـ ٥٠ مليون ريال لأن مضاعف توازن الميزانية = الواحد الصحيح .

ب- حساب التغير الحادث باستخدام مضاعف توازن الميزانية :

$$\text{بما أن } \Delta T = \Delta G = 50 \text{ فإن :}$$



$$\Delta Y = \Delta G \left[\frac{1-b}{1-b} \right] = 50 \left[\frac{1-0.8}{1-0.8} \right]$$

$$50 = 1 \times 50 =$$

الزيادة في الدخل تساوي ٥٠ مليون ريال لأن مضاعف توازن الميزانية = الواحد الصحيح .

رابعاً : تحديد المستوى التوازني للدخل الوطني في ظل وجود اقتصاد مفتوح:

إدخال القطاع الخارجي إلى التحليل يعني أن الاقتصاد أصبح يتعامل مع العالم الخارجي - يصدر إليه ويستورد منه - مع وجود التجارة الخارجية في النشاط الاقتصادي ، بات الاقتصاد الوطني يتكون من أربعة قطاعات رئيسية وهي :

- ١- قطاع العائلات : إنفاق استهلاكي (C) .
- ٢- قطاع الأعمال : إنفاق استثماري (I) .
- ٣- قطاع الحكومة : إنفاق حكومي (G) .
- ٤- قطاع العالم الخارجي : صافي الإنفاق أو صافي الصادرات أي الصادرات (X) - الواردات (M) .

وبذلك يصبح الطلب الكلي في الاقتصاد

$$= \text{إنفاق استهلاكي} + \text{إنفاق استثماري} + \text{إنفاق حكومي} + \text{صافي الصادرات}$$

ومع إدخال القطاع الخارجي في التحليل فإن ذلك يترتب عليه :

١- ظهور إضافات إلى تيار الدخل الوطني لم تكن موجودة متمثلة في قيمة الصادرات (X) وبذلك تصبح دالة الإضافات = الإنفاق الاستثماري + الإنفاق الحكومي + الصادرات أي أنها $X + G + I$.

٢- ظهور تسريبات جديدة من تيار الدخل الوطني لم تكن موجودة متمثلة في الإنفاق المحلي على الواردات (M) ، وتصبح دالة التسريبات

$$= \text{الادخار} + \text{الضرائب} + \text{الواردات}$$

$$M + T + S =$$



٣- إذا كانت الصادرات تمثل إنفاق الأجانب على سلع محلية تؤدي إلى حدوث زيادة في الدخل الوطني ، فإن الواردات تمثل إنفاق المواطنين على سلع أجنبية وتؤدي إلى حدوث تسرب وانخفاض في الدخل الوطني .

ولإظهار أثر الصادرات والواردات على الدخل الوطني بياناً نجد الآتي :

(١) أثر الصادرات :

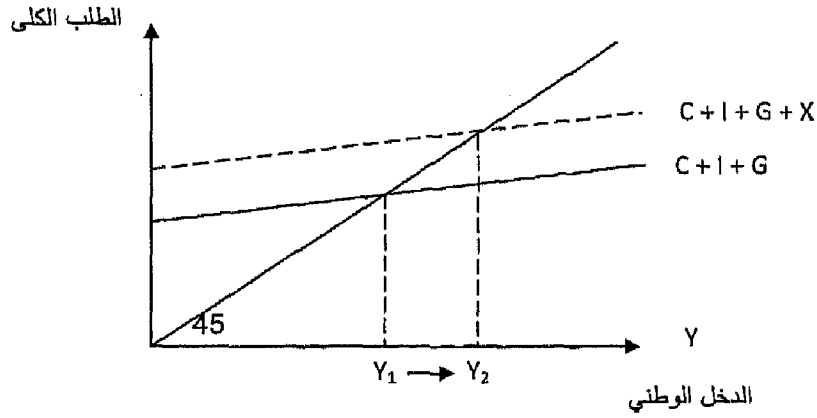

شكل (٦-٧)

أثر الصادرات

زيادة الصادرات أدى لزيادة الطلب الكلي مما أدى لزيادة الدخل من Y_1 إلى Y_2 .

(٢) أثر الواردات :

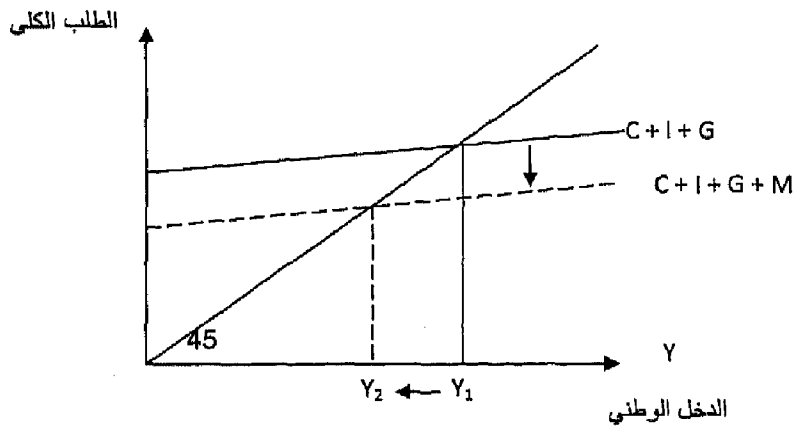

شكل (٧-٧)

أثر الواردات

زيادة الواردات أدت لانتقال دالة الطلب الكلي إلى أسفل مما أدى لانخفاض الدخل الوطني من Y_1 إلى Y_2 .

التوازن في ظل هذا الاقتصاد :

هناك شرطان للتوازن في هذا النموذج :

١- تساوي الطلب الكلي مع الدخل أي أن :

$$Y = C + I + G + X - M$$

٢- تساوي الإضافات مع التسربات :

$$I + G + X = S + T + M$$

نفترض في هذا النموذج ما يلي :

١- أن الصادرات تتحدد بعوامل خارجية خاصة بالدول الأجنبية لذلك سوف نفترض أنها مقدار ثابت ليس لها علاقة بمستوى الدخل .

لذلك تأخذ دالة الصادرات شكل الخط المستقيم الموازي للمحور الأفقي كما في شكل (٧-٨) :

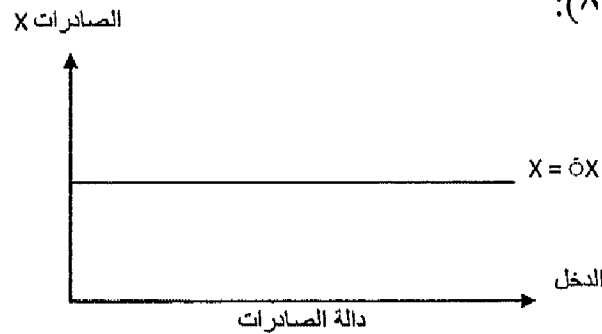

$$\therefore X = \bar{X}$$

٢- دالة الواردات (M) يمكن التعبير عنها بالشكل التالي :

$$M = \bar{M} + dY$$

حيث \bar{M} جزء من قيمة الواردات مستقل عن الدخل .

D تمثل الميل الحدي للواردات .

$$\frac{\Delta M}{\Delta Y}$$

وهو عبارة عن

أي أن الميل الحدي للاستيراد هو التغير في الاستيراد نتيجة لحدوث التغير في الدخل المتاح . وقيمة الميل الحدي للاستيراد موجبة وأقل من الواحد الصحيح .

لذلك تأخذ دالة الواردات الشكل التالي رقم (٧-٩) :

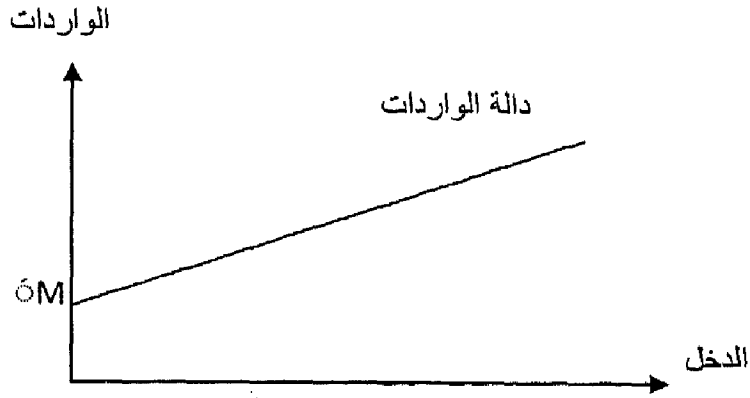

تحديد التوازن للدخل الوطني في اقتصاد مفتوح .

التوازن بيانياً :

يظهر الشكل التالي (رقم ٧-١٠) تحديد التوازن في الدخل الوطني في الاقتصاد المفتوح .

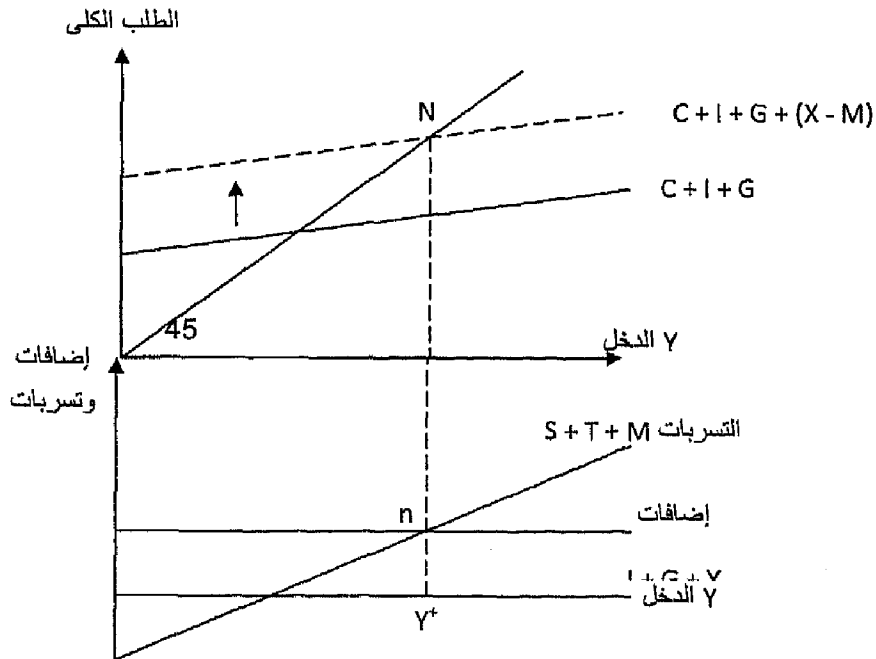

شكل (٧-١٠) توازن الدخل الوطني في اقتصاد مفتوح

يتضح من الشكل ما يلي :

١- دالة الطلب الكلي تتكون من مجموع الإنفاق في القطاعات الأربعة $(C + I + G + X - M)$ ومع إضافة صافي الصادرات $(X - M)$ إلى دالة الطلب الكلي فقد ارتفعت إلى أعلى بمقدار صافي الصادرات (في حالة كون الصادرات أكبر من الواردات وقد يحدث العكس).

دالة الإضافات $(I + G + X)$ قيمة ثابتة مستقلة عن الدخل لذلك أخذت شكل خط مستقيم موازي للمحور الأفقي.

أما دالة التسريبات تتكون من مجموع $(S + T + M)$.

يتحقق شرط التوازن عندما دالة الطلب الكلي = دالة الدخل الكلي وعندها الإضافات = التسريبات عند مستوى دخل توازي $*Y$.

اشتقاق المضاعفات في ظل اقتصاد مفتوح :

بفرض استبعاد القطاع الحكومي لسهولة التحليل فإننا نجد أن :

$$C = a + b Y$$

$$I = \bar{I}$$

$$X = \bar{X}$$

$$M = \bar{M} + b Y$$

شرط التوازن :

$$Y = C + I + (X - M)$$

بالتعويض :

$$Y = a + b Y + \bar{I} + \bar{X} - \bar{M} - d Y$$

$$Y - b Y + d Y = a + \bar{I} + \bar{X} - \bar{M}$$

$$Y [1 - b + d] = a + \bar{I} + \bar{X} - \bar{M}$$

للحصول على مضاعف الصادرات : نفترض حدوث زيادة في قيمة الصادرات مع بقاء المتغيرات الأخرى ثابتة فإننا نجد أن :

$$\Delta Y [1 - b + d] = \Delta X$$



$$\text{مضاعف الصادرات} \frac{\Delta Y}{\Delta X} = \frac{1}{1 - b + d}$$

إذن مضاعف الصادرات

1

$$= \frac{1 - \text{الميل الحدي للاستهلاك} + \text{الميل الحدي للاستيراد}}{1}$$

$$= \text{أو} \frac{\text{الميل الحدي للاستهلاك} + \text{الميل الحدي للاستيراد}}{1}$$

وبالتالي أي زيادة في الصادرات سوف يؤدي لحدوث زيادة مضاعفة في الدخل الوطني وذلك كما يلي :

$$\Delta Y = \Delta X \times \text{قيمة مضاعف}$$

$$\Delta Y = \Delta X \times \frac{1}{1 - b + d}$$

وللحصول على مضاعف الواردات : نفترض حدوث زيادة في قيمة الواردات مع بقاء المتغيرات الأخرى ثابتة فنجد أن :

$$\Delta Y [1 - b + d] = -\Delta M$$

$$\frac{\Delta Y}{\Delta M} = \frac{-1}{1 - b + d}$$

أي أن قيمة مضاعف الصادرات = قيمة مضاعف الواردات ولكن لكل منها أثر مختلف على الدخل ، حيث الصادرات تزيد الدخل بمقدار مضاعف والواردات تخفض الدخل أيضاً بمقدار مضاعف .

مثال : إذا علمت أن الميل الحدي للاستهلاك $b = 0,5$ وأن الميل الحدي للاستيراد $= 0,3$ ، وكان مستوى الدخل التوازني $= 200$ مليون ريال . والمطلوب :

١- إيجاد مقدار التغير في الدخل التوازني عند زيادة الصادرات (X) بمقدار ٢٠ مليون ريال.

٢- إيجاد مقدار التغير في الدخل التوازني عند زيادة الواردات (M) بمقدار =

٢٠ مليون ريال.

الحل

$$= \frac{1}{1 - 0.5 + 0.3} = \frac{1}{1 - b + d} = \frac{\Delta Y}{\Delta X}$$

$$\frac{1}{1 - 0.8} = \frac{1}{0.2} = 5$$

$$\Delta Y = \Delta X + \frac{1}{1 - b + d}$$

$$= 20 \times 5 = 100 \text{ مليون ريال}$$

الدخل التوازني الجديد =

$$200 + 100 = 300 \text{ مليون ريال}$$

(٢) مضاعف الواردات :

$$\frac{\Delta Y}{\Delta M} = \frac{-1}{1 - b + d} = \frac{-1}{1 - 0.5 + 0.3} = \frac{-1}{0.2} = -5$$

مقدار الانخفاض في الدخل

$$\Delta Y = \Delta M + \frac{1}{1 - b + d}$$

$$= 20 \times -5 = -100 \text{ مليون ريال}$$

الدخل التوازني الجديد =

$$200 - 100 = 100 \text{ مليون ريال}$$

مثال : إذا توفرت لديك البيانات التالية عن الاقتصاد الوطني :

1) $C = 100 + 0.8 Y$

2) $I = 100$



$$3) X = 50$$

$$4) M = 20 - 0.3 Y$$

أوجد المستوى التوازني للدخل بطريقتين :

الطريقة الأولى : الطلب الكلي = الدخل الوطني

$$Y = C + I + X - M$$

$$Y = 100 + 0.5 Y + 100 + 50 - [20 - 0.3Y]$$

$$Y = 250 + 0.5 Y - 20 + 0.3Y$$

$$Y - 0.8 Y = 230$$

$$0.2 Y = 230$$

$$\therefore Y = \frac{230}{0.2} = 1150 \text{ مليون ريال}$$

الطريقة الثانية : عندما الإضافات = التسربات

$I + X$: الإضافات تتمثل في الآتي

$S + M$: والتسربات تتمثل في الآتي

بالتعويض :

$$100 + 50 = y - 100 - 0.5 y + 20 - 0.3 y$$

$$150 = 0.2 y - 80$$

$$230 = 0.2 y$$

$$\therefore Y = \frac{230}{0.2} = 1150 \text{ مليون ريال}$$

تذكر أن

شرط التوازن في الاقتصاد الوطني يتحقق عندما :

$$\text{الطلب الكلي} = \text{العرض الكلي}$$

$$\text{الطلب الكلي} = \text{مجموع الإنفاق الوطني} = \text{إنفاق استهلاكي } C + \text{إنفاق استثماري } I + \text{إنفاق حكومي } G + \text{صافي الطلب الخارجي } X - M .$$

$$\text{العرض الكلي} = \text{إجمالي الإنتاج} = \text{الدخل الكلي } Y$$

في حالة التوازن

$$Y = C + I + G + X - M$$

ويتحقق التوازن عندما :

$$\text{مجموع التهربات} = \text{مجموع الإضافات}$$

$$I + G + X = S + I + M$$

التوازن في اقتصاد مغلق

$$\text{العرض الكلي} = \text{الطلب الكلي} = (\text{الاستهلاك } C + \text{الاستثمار } I)$$

$$Y = C + S$$

$$\text{الإضافات} = \text{التهربات}$$

$$S = I$$

$$\frac{1}{\text{الميل الحدي للدخار}} \text{ أو } \frac{1}{1 - \text{الميل الحدي للاستهلاك}} = \text{المضاعف}$$

$$\frac{\Delta Y}{\Delta I} = \frac{\Delta \text{الدخل}}{\Delta \text{الاستثمار}} = \text{المضاعف}$$

يتحقق التوازن في اقتصاد مغلق مع تدخل الحكومة ويكون شرط التوازن :

$$\text{الطلب الكلي} = \text{العرض الكلي (الدخل)}$$



$$Y = C + I + G$$

وعندها مجموع الإضافة = مجموع التهربات

$$S + T = I + G$$

مضاعف الإنفاق الحكومي أو مضاعف الاستثمار واحد وهويساوي :

$$K_e = \frac{1}{1 - b}$$

مضاعف الضريبة مختلف وهويساوي :

$$K_t = \frac{-b}{1 - b}$$

مضاعف توازن الميزانية = الواحد الصحيح

شرط التوازن للدخل الوطني في اقتصاد مفتوح يتحقق عندما :

الطلب الكلي = العرض الكلي (الدخل)

$$Y = C + I + G + X - M$$

ويتحقق شرط التوازن كذلك عندما :

مجموع الإضافات = مجموع التهربات

$$S + T + M = I + G + X$$

$$\frac{1}{1 - b + d} = \text{مضاعف الصادرات يساوي}$$

مضاعف الواردات هونفسه مضاعف الصادرات ولكن بإشارة مخالفة وهويساوي =

$$\frac{-1}{1 - b + d}$$



التدريب السابع

أولاً : أجب عن الأسئلة التالية :

- ١- وضح بالرسم البياني المستوى التوازني للدخل الوطني في اقتصاد مغلق لا تتدخل فيه الحكومة .
- ٢- وضح بالرسم البياني المستوى التوازني للدخل الوطني في اقتصاد مغلق وبه حكومة .
- ٣- وضح بالرسم البياني المستوى التوازني للدخل الوطني في اقتصاد مفتوح

ثانياً : ضع علامة (✓) أم (×) أمام العبارات التالية :

- ١- في اقتصاد مغلق ليس به حكومة يتحقق التوازن عندما: $Y = C + I$
- ٢- عند أي مستوى للدخل أقل من المستوى التوازني يكون الطلب أكبر من العرض لذلك يتم السحب من المخزون وزيادة الإنتاج .
- ٣- مضاعف الاستثمار يشير إلى أن أي تغيير في الاستثمار التابع يؤدي لزيادة أكبر في الدخل .
- ٤- في حالة الاقتصاد المفتوح تكون التسربات = الضرائب + الادخار + الاستثمار .
- ٥- في حالة الاقتصاد المفتوح تكون الإضافات = الاستثمار + الإنفاق الحكومي + الصادرات .
- ٦- المضاعف يرتبط بعلاقة طردية مع كل من الميل الحدي للاستهلاك والميل الحدي للادخار .

ثالثاً : (١) إذا توفرت لديك البيانات التالية :

$$C = 200 + 0.8 Y$$

$$I = 300 \text{ مليون ريال}$$

المطلوب :

- ١- تحديد المستوى التوازني للدخل الوطني .



- ٢- ماذا يحدث إذا زاد الاستثمار بمبلغ ٥٠ مليون ريال.
 ٣- ماذا يحدث لو زاد الاستثمار بمبلغ ٥٠ مليون ريال وتغير قيمة الميل الحدي للاستهلاك إلى ٠,٥ .

(٢) توفرت لديك البيانات التالية :

$$C = a + b Y$$

$$I = I^e$$

$$G = G^e$$

أوجد قيمة مضاعف الإنفاق الحكومي ، مضاعف الاستثمار .

(٣) توفرت لديك البيانات التالية :

$$C = a + b Y^*$$

$$Y^* = Y - T$$

$$I = I^e$$

$$G = G^e$$

والمطلوب :

- ١- اشتقاق مضاعف الضرائب .
 ٢- اشتقاق الإنفاق الحكومي .
 ٣- اشتقاق مضاعف توازن الميزانية .



الفصل الثامن

دور السياسة المالية في تحقيق الاستقرار الاقتصادي

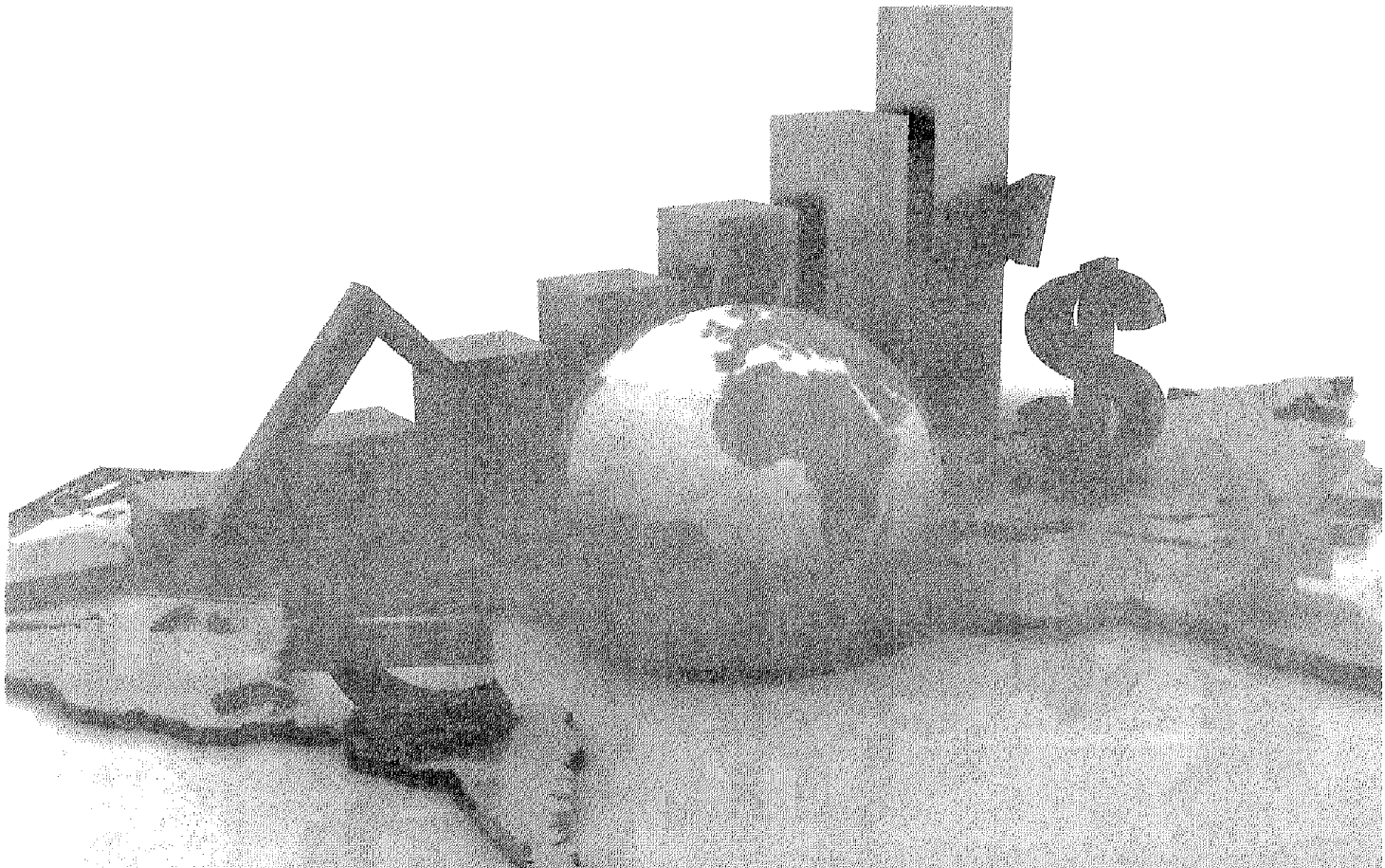

أهداف الفصل الثامن

يهدف هذا الفصل إلى حصول الدارسين على معلومات مبسطة عن :

- أهداف السياسة المالية .
- رؤية الفكر الكلاسيكي الحديث لدور الدولة ، والاتجاه الكينزي .
- العوامل التلقائية العوامل التدخلية التي تساعد على تحقيق الاستقرار .
- معنى الفجوة الانكماشية .
- معنى الفجوة التضخمية .
- كيفية علاج كل من الفجوة الانكماشية والفجوة التضخمية باستخدام السياسة المالية .



دور السياسة المالية في تحقيق الاستقرار الاقتصادي

ينظر معظم الاقتصاديين إلى السياسة المالية لأية دولة على أساس أنها البرنامج الذي تضعه الحكومة من أجل التوصل لأهداف معينة وذلك بالاستعانة بكل من نفقاتها وإيراداتها العامة وفي العادة تتمثل تلك الأهداف في :

- تحقيق الاستقرار الاقتصادي من خلال (تحقيق العمالة الكاملة ، الاستقرار في مستويات الأسعار) .
- تحقيق الكفاءة الاقتصادية .
- رفع معدلات النمو الاقتصادي وزيادة متوسط الدخل الفردي الحقيقي .
- تحقيق العدالة في توزيع الدخل والثروة .

وتعد ميزانية الدولة الأداة الأساسية المستخدمة لمواجهة مشاكل البطالة والتضخم وعدم الاستقرار الاقتصادي .

ومن خلال سلاحها : الإنفاق العام التي تؤثر وبشكل مباشر على دوال الطلب الكلي، باعتبارها أحد مكوناته ، والضرائب التي تؤثر على الدخل المتاح للإنفاق (الممكن التصرف فيه) للأفراد وعلى ربحية المنشآت مما يجعل لها تأثيراً غير مباشر سواء على معدلات الاستهلاك والاستثمار .

وقد كان الكلاسيك يرون ضرورة أن تتساوي جانبي الموازنة العامة للدولة أي أن جانب النفقات العامة = جانب الإيرادات العامة وأن تحقيق شرط التوازن يدل على قدرة الإدارة الحكومية على إدارة الموازنة العامة ، وقد كانت هذه الأفكار نابعة من فكرتهم الأساسية حول ضرورة عدم تدخل الدولة في النشاط الاقتصادي .

وبظهور الفكر الكينزي الذي نادى بالتدخل في النشاط الاقتصادي وباستخدام أدوات السياسة المالية في التأثير على جانب الطلب لتحقيق الأهداف الاقتصادية. لذا فقد تأكد لدى أنصار هذا الفكر ضرورة النظر عند تحديد الإيرادات والنفقات إلى احتياجات الطلب في الاقتصاد الوطني بغض النظر عن عملية التساوي بين جانبي الموازنة العامة.

حيث إن تطبيق سياسة التساوي بين النفقات والإيرادات العامة يجعل الدولة شأنها شأن الوحدات الخاصة حيث تخفض النفقات العامة في حالة الكساد والركود كرد فعل لانخفاض إيرادات الدولة ، وفي فترات الرواج والانتعاش تزداد إيرادات الدولة من الضرائب مما يؤدي إلى زيادة النفقات العامة .

وعلى الجانب الآخر عندما تطبق الدولة مبدأ الموازنة غير المتوازنة (أما العجز في حالة النفقات > الإيرادات أو الفائض في حالة النفقات < الإيرادات) . فتستطيع من خلال ذلك أن تحاول تحقيق الاستقرار الاقتصادي كالتالي :

ففي الفترات التي تعاني منها الدولة من حالات الكساد والركود تتبع الدولة سياسة العجز في الموازنة حيث تقوم بخفض الضرائب أو زيادة نفقاتها أو كلاهما معا مما يزيد الطلب ويؤدي لعلاج الكساد . وفي حالات التضخم تقوم بتطبيق سياسة فائض الموازنة بخفض النفقات وزيادة الضرائب أو كلاهما معا لتحقيق خفض في الطلب الكلي بهدف تحقيق الاستقرار .

وتتطلب تطبيق سياسة الموازنة غير المتوازنة أن تكون الحكومة قادرة على :

- تمويل العجز من مصادر التمويل المختلفة .
- استخدام الفائض في حالة زيادة الإيرادات عن النفقات .

عوامل تحقيق الاستقرار :

يفرق الاقتصاديون بين نوعين من العوامل أو البرامج المالية التي تساعد على تحقيق الاستقرار حيث تقسم تلك العوامل إلى :

أولاً : عوامل الاستقرار التلقائية : Automatic Stability

وهي عوامل تساعد بشكل تلقائي على تحقيق الاستقرار أو تزيد من مرونة وقدرة الاقتصاد الوطني لكي يتعامل تلقائياً مع عدم الاستقرار وذلك دون الحاجة إلى التدخل بوضع تشريع أو اتخاذ إجراءات معينة .

حيث تدعم تلك العوامل وتعزز من دور السياسة المالية التوسعية لعلاج الكساد، ودعم آثار السياسة المالية الانكماشية لعلاج التضخم . فعند حدوث الكساد وارتفاع معدلات البطالة تقوم هذه العوامل تلقائياً بخفض حصيللة الضرائب وزيادة الإنفاق الحكومي مما ينشط جانب الطلب ويدعم النشاط الاقتصادي للدولة . وعندما يحدث الرواج والانتعاش الاقتصادي تتدخل تلك العوامل للحد من الضغوط التضخمية المصاحبة من خلال زيادة حصيللة الضرائب وخفض الإنفاق الحكومي .

ومن أهم تلك العوامل والأدوات ما يلي :

(١) تعويضات البطالة : Unemployment Compensation

هي نوع من المدفوعات التحويلية التي تقوم الدولة بتقديمها إلى الأفراد



المتعطلين عن العمل مسأمة في تحقيق الاستقرار والأمن الاجتماعي. وفي الغالب تحصل الدولة ضريبة خاصة بهذه التعويضات تزداد حصيلتها مع زيادة مستوى التوظيف وانخفاض البطالة .

وتقدم هذه التعويضات في أوقات الكساد وتلعب دوراً هاماً في زيادة الطلب الكلي فهي تمثل إضافة إلى تيار الدخل. ويجب ألا تبالغ الدولة في زيادة قيمة هذه التعويضات حتى لا تضعف من دوافع الأفراد نحو قبول فرص العمل المتاحة حتى لا تطول فترات التعطل .

(٢) الضرائب التصاعدية :

تحقق الضرائب التصاعدية هدفاً هاماً للدولة بالتأثير على مستوى النشاط الاقتصادي . ففي فترات الرواج تزداد معدلات الدخل وبالتالي تزيد حصيلة الضرائب مما يعمل على الحد من الزيادة في الدخل والطلب الكلي مما يترتب عليه العمل على خفض معدلات ارتفاع الأسعار والأجور .

أما في حالة الكساد ومع انخفاض أحجام الإنتاج والدخول تنخفض حصيلة الضرائب تلقائياً مما يحد من الانخفاض في الدخل والإنفاق وبالتالي الطلب الكلي لذلك فإن الضرائب التصاعدية توفر نوعاً من المرونة في النظام الضريبي يؤدي إلى زيادة حصيلة الضرائب في فترات الرواج وانخفاضها في فترات الكساد مما يقلل من حدة التقلبات في النشاط الاقتصادي ، وذلك أفضل من حالة فرض ضريبة ثابتة .

(٣) الضرائب على أرباح الشركات :

تتأثر الأرباح التي تحققها الشركات بشدة بالظروف الاقتصادية السائدة في الدولة ، حيث ترتفع بمعدلات سريعة أثناء فترات الرواج ، وتنخفض بشدة في حالات الكساد . الأمر الذي يجعل حصيلة الضرائب تزداد أثناء الرواج (للحد من الضغوط التضخمية) وتقل أثناء الكساد وذلك بدون حدوث أية تغيرات في السياسة المالية والضريبية للدولة .

(٤) سياسة دعم الإنتاج الزراعي :

في سعيها للحد من تقلبات أسعار السلع الزراعية وبالتالي دخول المزارعين ، تقوم الدولة بتطبيق سياسة دعم للمنتجات الزراعية وخاصة في أوقات الركود الاقتصادي حيث تتجه أسعار السلع الزراعية بشكل خاص نحو الانخفاض لذا فالدولة تقدم المساعدات للمزارعين أو قد تقوم بشراء المنتجات بأسعار

مدعومة كحل سريع ، ثم تقوم في وقت لاحق بتقييد الإنتاج في بعض أنواع السلع .

ثانياً : عوامل الاستقرار التدخلية :

لا ريب أن عوامل الاستقرار التلقائية تسعى للحد من ارتفاع أو انخفاض الطلب الكلي ، غير أن هذه الأدوات لا تكفي وحدها لتحقيق الاستقرار لذا يتطلب الأمر استخدام أدوات أخرى لدعم عمل العوامل التلقائية. والدولة لديها العديد من السياسات المالية والنقدية والتجارية تستطيع استخدامها في ذلك الإطار . ولغرض التبسيط سوف نشير فقط إلى السياسة المالية مع تأجيل باقي السياسات إلى حينها . والسياسة المالية عبارة عن استخدام الدولة لأدواتها المتمثلة في الإنفاق العام والإيرادات العامة لتحقيق الاستقرار الاقتصادي .

ففي حالات الكساد تستطيع الدولة استخدام سياسة مالية توسعية عن طريق خفض معدلات الضرائب و/أو زيادة الإنفاق العام .

وفي حالات الرواج ولمنع التضخم تستخدم الدولة سياسة مالية انكماشية عن طريق زيادة معدلات الضرائب و/أو خفض الإنفاق العام .

والدولة وهى تستخدم سياسة الإنفاق العام والضرائب لتحقيق الاستقرار الاقتصادي قد تقوم بإنشاء المشروعات العامة وإيجاد فرص عمل للمتطلين ، وقد تقوم بإيجاد وظائف مؤقتة فيما يطلق عليه وظائف الخدمات العامة ، وقد تقوم كذلك بإحداث تغيير في معدلات الضرائب الخ .

السياسة المالية ودورها في علاج الفجوتين الانكماشية والتضخمية :

لكي نحصل على الإنتاج بمقدار معين يجب استخدام مقدار معين من الموارد، إذن كل استخدام للموارد يقابله مستوى معين من الإنتاج وعندما ينجح المجتمع في الاستخدام الكامل لموارده المتاحة بأفضل الطرق الممكنة فإن حجم الإنتاج الذي نحصل عليه يطلق عليه اسم ناتج التوظيف الكامل .

وفي المقابل إذا كان حجم الطلب (الإنفاق) لا يستوعب إنتاج التوظيف الكامل (أي أن الطلب أقل من العرض) و(الإنفاق أقل من الإنتاج) فإن المجتمع يعاني من فجوة انكماشية Deflationary Gap .

وإذا كان الطلب (الإنفاق) يزيد عن مستوى ناتج التوظيف الكامل (الطلب > العرض أو الإنفاق > الإنتاج) فإن المجتمع في هذه الحالة يعاني من فجوة تضخمية



Inflationary Gap وسوف نستعرض هنا كلا الفجوتين وكيف يمكن علاجهما باستخدام أدوات السياسة المالية كما يلي :

الفجوة الانكماشية : Deflationary Gap

توجد الفجوة الانكماشية عندما يتحقق التوازن في الاقتصاد الوطني (الطلب الكلي = الدخل الوطني) عند مستوى توازني للدخل يقل عن مستوى دخل التوظيف الكامل .

وبمعنى آخر توجد الفجوة الانكماشية إذا كان الطلب الكلي الجاري لا يستوعب (أقل من) الطلب الذي يستوعب إنتاج التوظيف الكامل أي أن الطلب أقل من العرض الكلي، وتقاس الفجوة الانكماشية بالفقر اللازم أن يزيد به الطلب (الإنفاق) الكلي حتى يصل المستوى التوازني للدخل إلى المستوى التوازني الذي عنده يتحقق التوظيف الكامل . ويمكن توضيح ذلك بالاستعانة بالشكل التالي رقم (٨-١) :

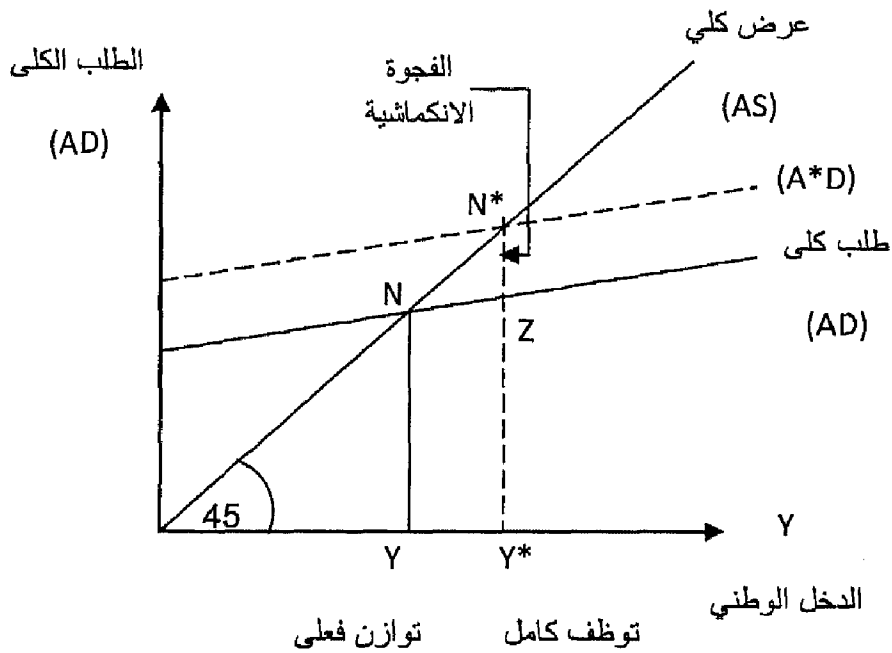

شكل (٨-١)

الفجوة الانكماشية

من الشكل نجد الآتي :

عند نقطة التقاطع (N) تحدد المستوى التوازني للدخل الوطني (Y) حيث حدث تقاطع بين دالة الإنفاق (الطلب) الكلي (AD) مع العرض الكلي (AS) عند مستوى دخل

مقداره (Y) .

ولكن بما أن حجم الدخل الذي يتحقق عند مستوى التوظيف الكامل هو (*Y) وهو أكبر من مستوى الدخل الفعلي (Y) . مما يعني أن هناك طلب كلي (AD) (أو إنفاق كلي) يقل عن مستوى الطلب (الإنفاق الكلي) اللازم لاستيعاب الإنتاج عند مستوى التوظيف الكامل .

وبالتالي إذا كان ممكناً زيادة الطلب الكلي من AD إلى المستوى الجديد (*AD) وعندئذ يحدث تقاطع لدالة الطلب الكلي (الإنفاق الوطني) الجديد مع العرض الكلي (AS) عند النقطة (*N) فإن المستوى التوازني للدخل الوطني في هذه الحالة يتطابق مع إنتاج التوظيف الكامل .

ومن هنا فإن المسافة الرأسية (N*z) تمثل القدر اللازم أن يزيد به الإنفاق (الطلب) الكلي حتى يمكن أن يستوعب إنتاج التوظيف الكامل وهو ما يطلق عليه اسم الفجوة الانكماشية .

إذن تعرف الفجوة الانكماشية بأنها تلك المسافة الرأسية بين منحنى الطلب الكلي (AD) الأصلي ومنحنى العرض الكلي (AS) عند مستوى الدخل المقابل لإنتاج التوظيف الكامل للموارد .

وتقاس الفجوة الانكماشية باستخدام العلاقة التالية :

دخل التوظيف الكامل - الدخل الفعلي

$$\frac{Y - Y^*}{\text{المضاعف}} = \text{الفجوة الانكماشية}$$

الفجوة التضخمية : Inflationary Gap

توجد الفجوة التضخمية عندما يتحقق التوازن في الاقتصاد الوطني (الطلب الكلي والإنفاق) = الدخل الوطني عند مستوى توازني للدخل يزيد عن مستوى دخل التوظيف الكامل .

وبمعنى آخر توجد الفجوة التضخمية إذا كان الطلب الكلي الجاري أكبر من الطلب الذي يستوعب إنتاج التوظيف الكامل .

أي أن الطلب الكلي > العرض الكلي

وتقاس الفجوة التضخمية بالقدر اللازم أن ينخفض به الطلب (الإنفاق) الكلي حتى يصل المستوى التوازني للدخل إلى المستوى الذي ينخفض عنده التوظيف الكامل .



ويمكن توضيح ذلك بالاستعانة بالشكل التالي رقم (٢-٨) .

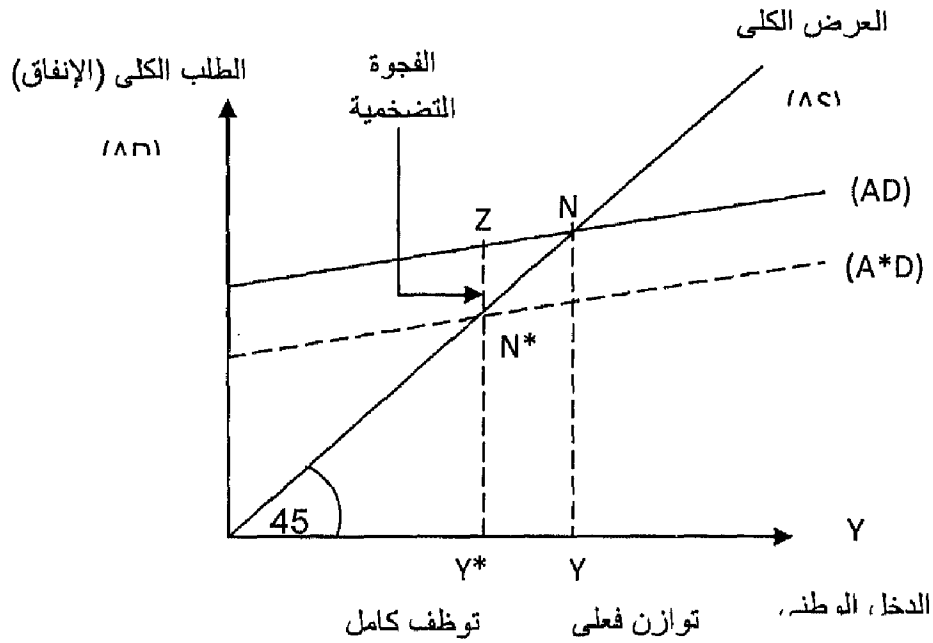

شكل (٢-٨)

الفجوة التضخمية

من الشكل نجد الآتي :

عند نقطة التقاطع (N) يتحدد المستوى التوازني للدخل الوطني (Y) حيث حدث تقاطع بين دالة الطلب (الإنفاق) الكلي مع العرض الكلي (AS) .

ولكن بما أن حجم الدخل الذي يتحقق عند مستوى التوظيف الكامل هو مستوى (*Y) وهو أقل من مستوى الدخل الفعلي (Y) . مما يعني أن هناك طلب (إنفاق) كلى (AD) أكبر من مستوى الطلب (الإنفاق) الكلي اللازم لاستيعاب الإنتاج عند مستوى التوظيف الكامل .

لذلك عند خفض الطلب (الإنفاق) الكلي من مستوى (AD) إلى المستوى الجديد (*AD) فإن ذلك كفيل بجعل المستوى التوازني للدخل الوطني يتطابق ويتساوى مع إنتاج التوظيف الكامل .

لاحظ أن المسافة الرأسية (N*Z) تمثل المقدار اللازم أن تنخفض به دالة الطلب

(الإنفاق) الكلي حتى يمكن استيعاب الإنتاج عند التوظيف الكامل ، وهو ما يطلق عليه اسم الفجوة التضخمية .

وتعرف الفجوة التضخمية بأنها تلك المسافة الرأسية بين منحنى الطلب الكلي الأصلي (AD) ومنحنى العرض الكلي (AS) عند مستوى دخل مقابل لإنتاج التوظيف الكامل للموارد .

وتقاس الفجوة التضخمية بالعلاقة الدالة التالية :

الدخل الفعلي - دخل التوظيف الكامل

$$\text{الفجوة التضخمية} = \frac{\text{الدخل الفعلي} - \text{دخلكم التوظيف الكامل}}{\text{المضاعف}} = \gamma^* - \gamma$$

علاج الفجوة الانكماشية باستخدام السياسة المالية :

أوضح "كينز" أن سبب ظهور تلك الفجوة الانكماشية إنما يعود إلى وجود قصور في الطلب عن استيعاب ناتج العمالة الكاملة . لذلك يجب العمل على زيادة مستوى الطلب الكلي الفعلي (AD) ليصل إلى مستوى الطلب (-AD) الذي يحقق التوظيف الكامل . وتقدر الفجوة الانكماشية بالمسافة الرأسية بين منحنى الطلب الكلي (AD) ومنحنى العرض الكلي (AS) عند مستوى ناتج العمالة الكاملة . يمكن علاج الفجوة الانكماشية عن طريق إتباع سياسة مالية توسعية وذلك بإحدى الطرق الآتية :

(١) إحداث عجز في الموازنة العامة للدولة عن طريق :

أ - زيادة الإنفاق الحكومي .

ب- تخفيض الضرائب .

(٢) إتباع سياسة الموازنة المتوازنة عن طريق زيادة الإنفاق الحكومي والضرائب معا بمقدار يعادل الفجوة الداخلية .

بفرض وجود اقتصاد به موارد عاطلة ، وذلك لوجود نقص في الطلب حيث يكون الطلب الفعلي لا يستوعب ناتج التوظيف الكامل .

وبفرض أن مستوى الدخل التوازني عند مستوى التوظيف الكامل هو ٢٠٠٠ مليون ريال ، وأن حجم الطلب الكلي الذي يصل لمستوى التوازن الفعلي للدخل = ١٨٠٠ مليون ريال كما في الشكل التالي رقم (٨-٣) وبفرض أن الميل الحدى للاستهلاك = ٠,٨

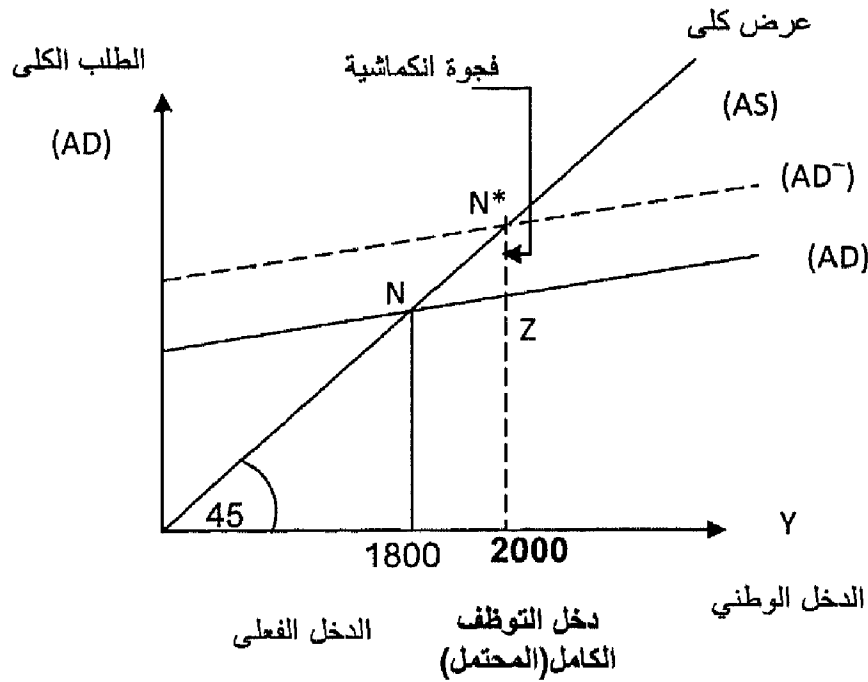

شكل (٣-٨)

علاج الفجوة الانكماشية

يتحقق مستوى التوازن الفعلي عند النقطة (N) عند تقاطع الطلب الكلي (AD) مع العرض الكلي (AS). وحيث إن مستوى دخل التوظيف الكامل هو ٢٠٠٠ مليون جنية ريال أكبر من مستوى الدخل الفعلي (١٨٠٠) مليون ريال. لذلك فهناك فجوة انكماشية تقدر بالمسافة الرأسية (N*Z) وهي المسافة بين منحني الطلب الكلي (AD) ومنحني العرض الكلي (AS) عند ناتج التوظيف الكامل .

تستطيع الحكومة إتباع سياسة مالية توسعية لمعالجة هذه الفجوة من خلال زيادة الطلب الكلي من (AD) إلى المستوى (-AD) عن طريق :

** زيادة الإنفاق الحكومي أو خفض الضرائب أو الاثنين معاً .

(أ) زيادة الإنفاق الحكومي :

بفرض ثبات الضرائب كما هي ، عند زيادة الإنفاق الحكومي يزداد الطلب على السلع والخدمات ، ويؤدي لزيادة الإنفاق مما يؤدي لزيادة الدخل عن طريق المضاعف . وتتوقف مقدار الزيادة في الدخل على قيمة الميل الحدي للاستهلاك .

$$o = \frac{1}{1-0.8} \text{ قيمة المضاعف أي} = \frac{1}{1-b}$$

مقدار الزيادة في الدخل لكي يصل مستوى الدخل إلى مستوى التوظيف الكامل .

= الدخل المحتمل - الدخل الفعلي .

$$. = 2000 - 1800 = 200 \text{ مليون ريال .}$$

وحيث إن :

Δ الدخل = المضاعف $\times \Delta$ الإنفاق

$$\Delta Y = \text{المضاعف} \times \Delta G$$

$$= 5 \times \Delta G = 200$$

$$\Delta G = \frac{200}{5} = 40 \text{ مليون ريال}$$

لذلك يجب على الدولة أن تقوم بزيادة الإنفاق الحكومي بمقدار ٤٠ مليون جنية لكي تعالج الفجوة الانكماشية حيث تصبح دالة الطلب الكلي الجديد (AD-) ويحدث التقاطع مع منحنى العرض (AS) عند النقطة (N*) عند مستوى دخل = ٢٠٠٠ مليون ريال يصل إلى مستوى التوظيف الكامل .

(ب) خفض الضرائب :

بفرض ثبات الإنفاق الحكومي ، تستطيع الدولة أن تعالج الفجوة الانكماشية عن طريق خفض الضرائب ، مما يؤدي لزيادة الدخل الممكن التصرف فيه ، فيزداد الإنفاق والطلب ويزداد الدخل حتى يصل إلى مستوى التوظيف الكامل .

وعندما تقوم الدولة بخفض الضرائب بمقدار ٥٠ مليون ريال فإن الدخل الممكن التصرف فيه يزيد بمقدار ٥٠ مليون ريال. والزيادة في الدخل جزء ينفق على الاستهلاك وجزء يوجه للاادخار ، ويتوقف الجزء المتفق على الاستهلاك على قيمة الميل الحدي للاستهلاك وهويساوي :

$$. = 0,8 \times 50 = 40 \text{ مليون ريال .}$$

يزداد إذن الطلب بمقدار ٤٠ مليون ريال ، ويزداد الإنفاق الذي يزيد الدخل من خلال عمل المضاعف كالتالي :



Δ الدخل = المضاعف $\times \Delta$ الإنفاق = $5 \times 40 = 200$ مليون ريال.

وهي الزيادة المطلوبة لكي يصل مستوى الدخل إلى مستوى التوظيف الكامل وتختفي الفجوة الانكماشية .

(ج) في حالة تطبيق مبدأ الموازنة المتوازنة :

في حالة قيام الدولة بإحداث زيادة في الإنفاق الحكومي يصاحبه زيادة في الضرائب بنفس المقدار . عندئذ نجد أن التغير في الدخل (ΔY) الناتج عن تغير الإنفاق والضرائب معا يحسب من العلاقة :

$$\Delta Y = \Delta G + \Delta T$$

$$\Delta G = \Delta T \text{ وبما أن}$$

$$\Delta Y = \Delta G \text{ or } = \Delta T$$

حيث إن $\frac{1-b}{1-b}$ هو مضاعف الموازنة المتوازنة وهو يساوي الواحد الصحيح .

أي أن التغير النهائي في الدخل يساوي التغير في الإنفاق الحكومي الذي يصاحبه تغير مساوله في الضرائب بنفس المقدار وفي نفس الاتجاه .
وحيث إن :

الفرق بين دخل التوظيف الكامل (المحتمل) والدخل الفعلي

$$= 2000 - 1800 = 200 \text{ مليون ريال.}$$

إذن يجب في ظل الميزانية المتوازنة أن تقوم الحكومة بزيادة كل من الإنفاق الحكومي والضرائب بمقدار 200 مليون ريال وذلك لأن :

زيادة الإنفاق الحكومي بمقدار 200 مليون ريال يؤدي إلى :

$$\Delta Y = \frac{1}{1-b} \Delta G$$

$$\Delta Y = \frac{1}{1-0.8} \times 200 = 5 \times 200 = 1000 \text{ مليون جنية}$$

زيادة الضرائب بمقدار 200 مليون ريال يؤدي إلى :

$$\Delta Y = \frac{1}{1-b} \Delta T$$



$$\Delta Y = \frac{-0.8}{1-0.8} \times 200 = -4 \times 200 = -800 \text{ مليون ريال}$$

∴ الزيادة الصافية للدخل = ١٠٠٠ - ٨٠٠ = ٢٠٠ مليون ريال.

وهي نفس النتيجة في حالة زيادة الإنفاق الحكومي بمقدار ٤٠ مليون ريال أو بمقدار ٥٠ مليون ريال .



ثانياً : دور السياسة المالية في علاج الفجوة التضخمية :

بفرض أن مجتمع فيه الطلب (الإنفاق) الكلي (AD) أكبر من الطلب (الإنفاق) الذي يستوعب ناتج العمالة الكاملة (-AD) . وجود فائض في الطلب يؤدي لوجود ما يسمى بالفجوة التضخمية . حيث نفترض أن مستوى الدخل التوازني الفعلي للدخل = ٢٠٠٠ مليون ريال وأن مستوى الدخل التوازني الذي يحقق مستوى التوظيف الكامل هو ١٨٠٠ مليون ريال . أي أن الدخل الفعلي أكبر من المحتمل وكما في الشكل رقم (٤-٨) .

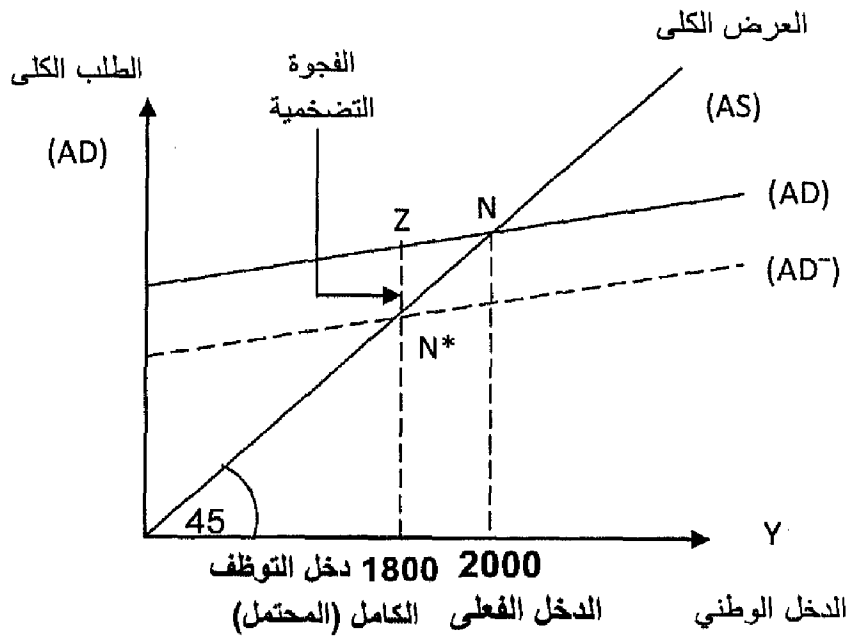

شكل (٤-٨)

علاج الفجوة التضخمية

وبفرض أن الميل الحدي للاستهلاك (b) = ٠,٨ أي أن المضاعف =

$$\frac{1}{1-b} = \frac{1}{1-0.8} = 5$$

$$\frac{\text{حجم الفجوة التضخمية}}{\text{الدخل الفعلي - الدخل المحتمل}} = \text{المضاعف}$$

$$1800 - 2000$$

$$= 40 \text{ مليون ريال}$$

5

ولعلاج الفجوة التضخمية نستخدم السياسة المالية الانكماشية بهدف خفض الطلب الكلي من (AD) إلى (AD-) ليحقق المستوى التوازني للدخل الذي يستوعب حجم إنتاج التوظيف الكامل وذلك عن طريق :

خفض الإنفاق الحكومي بمقدار (٤٠) مليون ريال مما يؤدي لانخفاض الدخل بمقدار مضاعف .

$$\Delta Y = \frac{1}{1-b} \times \Delta G = \frac{1}{1-0.8} \times 40$$

$$5 \times 40 = 200 \text{ مليون ريال}$$

يقل الدخل من ٢٠٠٠ مليون ريال إلى ١٨٠٠ مليون ريال ويتحقق التوازن عند النقطة (N*) وتختفي الفجوة التضخمية .

إحداث زيادة في الضرائب مع بقاء الإنفاق الحكومي ثابتاً ، مما يؤدي لانخفاض الدخل الممكن التصرف فيه وهو ما يؤدي لانخفاض الاستهلاك حسب الميل الحدي للاستهلاك مع العلم أن زيادة الضرائب يجب أن تكون بمقدار أكبر من خفض الإنفاق الحكومي^(٢) .

وحيث إن الميل الحدي للاستهلاك (b) = ٠,٨ لذلك فإن مقدار الزيادة في الضرائب ستكون (٥٠) مليون ريال لأن ذلك يحقق الإنفاق بمقدار

$$= \Delta T \times b = ٠,٨ \times ٥٠ = ٤٠ \text{ مليون ريال}$$

إذن زيادة الضرائب بمقدار (٥٠) مليون ريال يؤدي لانخفاض الدخل بمقدار :

$$\Delta Y = \Delta T \times \frac{-b}{1-b}$$

$$50 \times \frac{-0.8}{1-0.8} = 50 \times -40 = -200 \text{ مليون ريال}$$

٢- خفض الإنفاق الحكومي يؤدي إلى خفض الطلب الكلي والإنفاق الكلي بنفس المقدار بالكامل . أما في حالة زيادة الضرائب فإن ذلك يعد تسرباً من الدخل الممكن التصرف فيه يؤدي إلى خفض الاستهلاك وذلك يتوقف على الميل الحدي للاستهلاك .



استخدام الموازنة المتوازنة :

يجب هنا خفض الإنفاق الحكومي وزيادة الضرائب بنفس مقدار اللازم خفضه في الدخل حتى يصل مستوى الدخل إلى مستوى دخل التوظيف الكامل (١٨٠٠ مليون ريال) .

$$\text{مقدار الانخفاض في الدخل} = 2000 - 1800 = 200 \text{ مليون ريال}$$

في حالة خفض الإنفاق الحكومي بـ (٢٠٠) مليون ريال ، وزيادة الضرائب بنفس المقدار (٢٠٠) مليون ريال حتى يصل لمستوى الدخل الذي يساوي مستوى دخل التوظيف الكامل وهو (١٨٠٠) مليون ريال.

مثال : بفرض توفر البيانات التالية عن اقتصاد دولة ما :

$$(1) \quad C = 100 + 0.8 Y^* \quad \text{دالة الاستهلاك}$$

حيث (Y) هو الدخل المتاح والدخل الممكن التصرف حيث

$$Y^* = (Y - T)$$

$$(2) \quad I = 60 \text{ مليون ريال} = I \quad \text{دالة الاستثمار .}$$

$$(3) \quad G = 40 \text{ مليون ريال} = G \quad \text{دالة الإنفاق الحكومي .}$$

$$(4) \quad T = 10 \text{ مليون ريال} = T \quad \text{دالة الضرائب .}$$

والمطلوب :

- ١- تحديد المستوى التوازني للدخل الوطني .
- ٢- إذا كان الدخل المحتمل في هذا الاقتصاد هو (١١١٠) مليون ريال . المطلوب معرفة ما إذا كان الاقتصاد يعاني من فجوة أم لا ... وإذا كان هناك فجوة فما هي نوعها وما مقدار كل من الفجوة الدخلية وفجوة الطلب وكيف يمكن علاجها ؟

١- تحديد المستوى التوازني للدخل الوطني

$$Y = C + I + G$$

$$Y = 100 + 0.8 Y^* + 60 + 40$$

$$Y = 100 + 0.8 (Y - T) + 100$$

$$Y = 200 + 0.8 (Y - 10)$$

$$Y - 0.8 Y = 192$$

$$Y = \frac{192}{0.2} = 960 \text{ مليون ريال}$$

من المثال نلاحظ أن الاقتصاد الذي نحن بصدده يعاني من فجوة لأن دخل التوازن يختلف عن مستوى دخل التوظيف الكامل (المحتمل) وهذه الفجوة انكماشية لأن دخل التوازن أقل من دخل التوظيف الكامل .

مقدار الفجوة الدخلية = دخل التوظيف الكامل - دخل التوازن

$$= 1110 - 960 = 150 \text{ مليون ريال.}$$

$$\frac{\text{الفجوة الدخلية}}{\text{مضاعف الإنفاق}} = \text{مقدار فجوة الطلب}$$

$$(5) = \frac{1}{1 - 0.8} = \left(\frac{1}{1 - b} \right) \text{ وحيث إن المضاعف هو}$$

$$\therefore \text{مقدار فجوة الطلب} = \frac{150}{5} = 30 \text{ مليون ريال}$$

ويمكن علاج الفجوة الانكماشية عن طريق :

(أ) إحداث عجز في الموازنة العامة عن طريق :

- زيادة الإنفاق الحكومي بمقدار فجوة الطلب (30) مليون ريال مع ثبات الضرائب .

وتكون مقدار الزيادة في الدخل

$$\Delta Y = \Delta G \times \frac{1}{1 - b} = 30 \times 5 = 150 \text{ مليون ريال}$$

وتختفي بذلك الفجوة الدخلية ويصبح مستوى الدخل الذي يحقق التوظيف الكامل .

$$= 150 + 960 = 1110 \text{ مليون ريال}$$



خفض الضرائب بمقدار أكبر من زيادة الإنفاق الحكومي حيث

$$\text{تخفيض بمقدار} = \frac{\text{فجوة الطلب}}{\text{الميل الحدي للاستهلاك}} = \frac{30}{0.8} = 37.5 \text{ مليون ريال.}$$

وخفض الضرائب بمقدار (٣٧,٥) مليون ريال يؤدي لزيادة الدخل بمقدار :

$$\Delta Y = \Delta T \times \frac{1 - b}{1 - b} =$$

$$\text{مليون ريال } 150 = -37.5 \times -4 = (-37.5) \times \frac{0.8}{1 - 0.8}$$

وبذلك تختف الفجوة الانكماشية ويتحقق توازن الدخل الوطني عند مستوى دخل

$$= 960 + 150 = 1110 \text{ وهو دخل التوظيف الكامل.}$$

(ب) استخدام سياسة الموازنة المتوازنة :

عن طريق زيادة كل من الإنفاق الحكومي والضرائب بمقدار الفجوة الدخلية البالغة (١٥٠ مليون ريال) ومن هنا فإن الزيادة في الدخل

$$\Delta Y = \Delta G \times \frac{1 - b}{1 - b} = \Delta G \times 1$$

أو

$$\Delta Y = \Delta T \times \frac{1 - b}{1 - b} = \Delta T \times 1$$

$$= 150 \times 1 = 150 \text{ مليون ريال}$$

ويتحقق توازن الدخل الوطني عند مستوى $960 + 150 = 1110$ مليون ريال وهو دخل التوظيف الكامل.

تذكر أن

السياسة المالية : هي برنامج الحكومة الذي تضعه للتوصل إلى أهداف معينة بالاستعانة بكل من نفقاتها وإيراداتها العامة .

أهداف السياسة المالية :

- تحقيق الاستقرار الاقتصادي .
 - تحقيق الكفاءة الاقتصادية .
 - رفع معدلات النمو وزيادة متوسط الدخل .
 - تحقيق العدالة في توزيع الدخل والثروة .
- يرى الكلاسيك ضرورة عدم تدخل الدولة في النشاط الاقتصادي .
يرى كينز ضرورة تدخل الدولة في النشاط الاقتصادي مستخدمة في ذلك أدوات السياسة المالية .

تكون الموازنة متوازنة عندما جانب النفقات = جانب الإيرادات
تكون الموازنة غير متوازنة في حالتين هما :

- حالة الفائض الإيرادات < النفقات
- حالة العجز النفقات < الإيرادات

تنقسم العوامل التي تؤدي إلى الاستقرار الاقتصادي إلى :

- (١) عوامل استقرار تلقائية وتشمل : تعويضات البطالة – الضرائب التصاعدية – الضرائب على أرباح الشركات – سياسة الدعم .
- (٢) عوامل استقرار تدخلية وتشمل : استخدام أدوات السياسات المالية والنقدية والتجارية .

الفجوة الانكماشية Deflationary :

تتحقق عندما يكون الطلب (الإنفاق) نقل عن مستوى ناتج التوظيف الكامل أي أن الطلب (الإنفاق) > العرض (الإنتاج) .



الفجوة التضخمية : Inflationary Gap

تتحقق عندما يكون الطلب (الإنفاق) يزيد عن مستوى ناتج التوظيف الكامل أي أن
الطلب (الإنفاق) < العرض (الإنتاج)

تقاس الفجوة الانكماشية باستخدام العلاقة التالية :

$$\frac{\text{دخل التوظيف الكامل} - \text{الدخل الفعلي}}{\text{المضاعف}} =$$

تقاس الفجوة التضخمية باستخدام العلاقة التالية :

$$\frac{\text{الدخل الفعلي} - \text{دخل التوظيف الكامل}}{\text{المضاعف}} =$$

يمكن علاج الفجوة الانكماشية عن طريق :

١- إحداه عجز في الموازنة العامة :

* بزيادة الإنفاق الحكومي .

* بخفض الضرائب .

٢- إتباع سياسة الميزانية المتوازنة

يمكن علاج الفجوة التضخمية عن طريق :

١- إحداه فائض في الموازنة العامة :

- بخفض الإنفاق الحكومي .

- بزيادة الضرائب .

٢- إتباع سياسة الموازنة المتوازنة.



التدريب الثامن

أولاً : أجب عن الأسئلة التالية :

- ١- اشرح أهم عوامل تحقيق الاستقرار التلقائية .
- ٢- اشرح أهم عوامل تحقيق الاستقرار التدخلية .
- ٣- وضح بالرسم الفجوة الانكماشية .
- ٤- وضح بالرسم الفجوة التضخمية .
- ٥- كيف تقاس كل من الفجوة الانكماشية والفجوة التضخمية .

ثانياً : بفرض توافر البيانات التالية عن اقتصاد دولة ما :

$$*C = 100 + 0.8 Y \quad (١)$$

$$Y^* = Y - T \quad \text{حيث}$$

$$I^- = I = 60 \text{ مليون ريال.} \quad (٢)$$

$$G^- = G = 40 \text{ مليون ريال.} \quad (٣)$$

$$T^- = T = 10 \text{ مليون ريال.} \quad (٤)$$

والمطلوب :

- ١- تحديد المستوى التوازني للدخل القومي .
 - ٢- إذا كان الدخل المحتمل = (١١١٠) مليون ريال.
- والمطلوب معرفة نوع الفجوة التي يعاني منها الاقتصاد المذكور (إن وجدت) . وكيف يمكن علاجها ؟

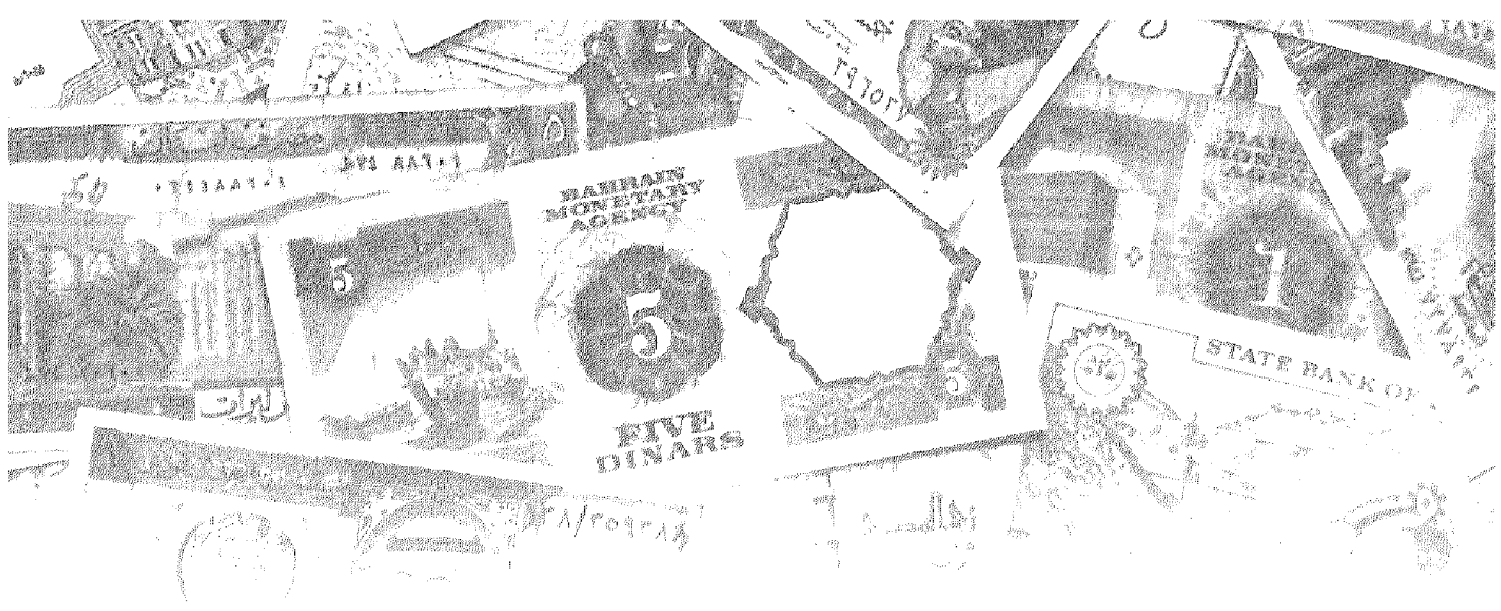

الفصل التاسع

التوازن في أسواق الإنتاج

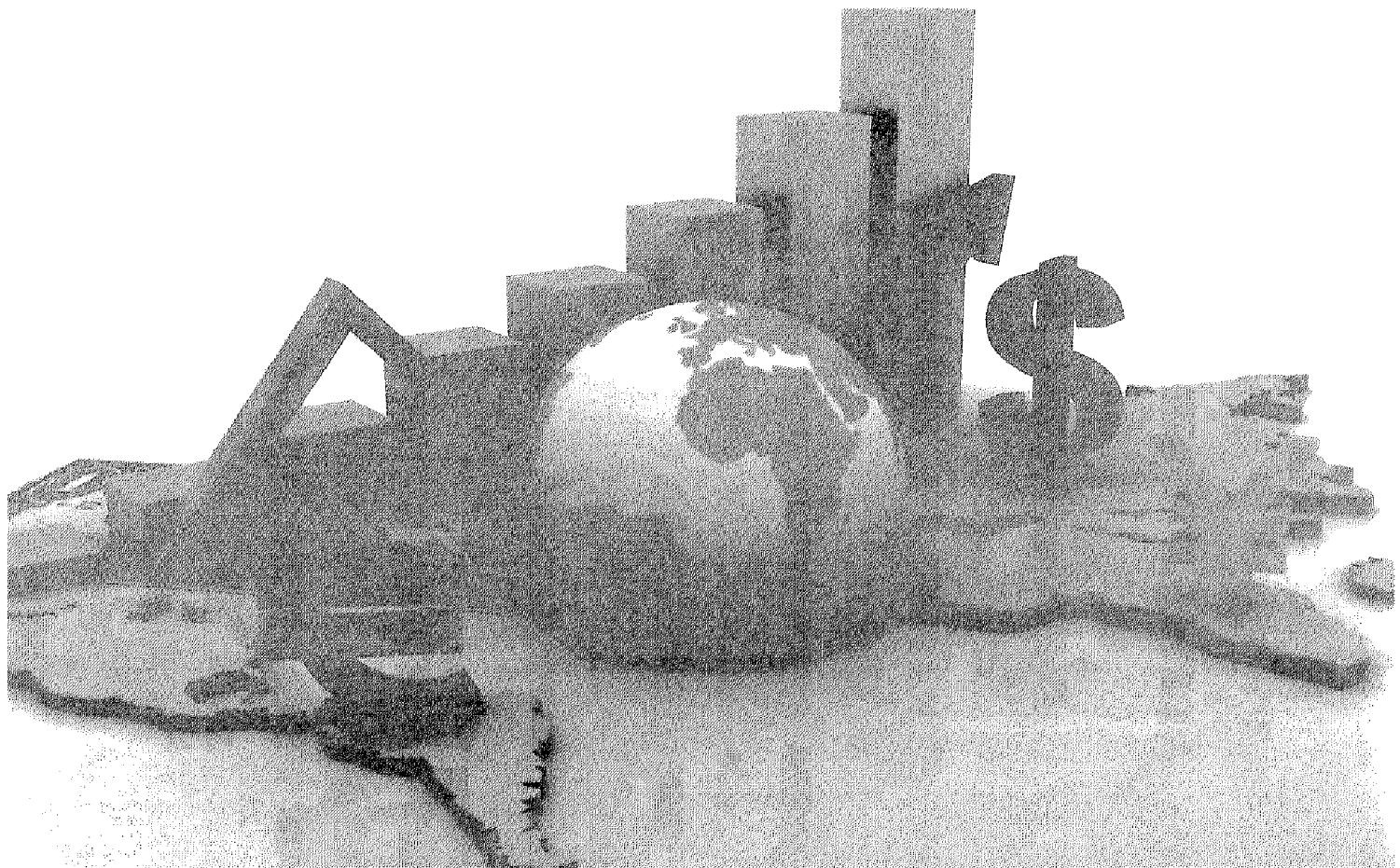

أهداف الفصل التاسع

يهدف هذا الفصل إلى حصول الدارسين على معلومات مبسطة عن :

- أهم الأسواق الرئيسية في الاقتصاد الوطني .
- معرفة كيف يتم التوازن في سوق الإنتاج .
- معرفة طريقة اشتقاق منحنى IS .
- معرفة أسباب انتقال منحنى IS جهة اليمين وجهة اليسار .

التوازن في أسواق الإنتاج

نستطيع أن نقسم الاقتصاد الوطني إلى أربعة أسواق رئيسية هي :

- ١- أسواق الإنتاج .
- ٢- السوق النقدي .
- ٣- سوق الأوراق المالية .
- ٤- سوق العمل .

ولكي يتحقق التوازن العام على مستوى الاقتصاد الوطني يجب أن يتحقق توازن في جميع هذه الأسواق وفي آن واحد . وإذا كان تحقيق التوازن في أحد هذه الأسواق هو شرط ضروري لتحقيق التوازن العام إلا أنه ليس بالشرط الكافي .

وسوف نكتفي هنا بدراسة التوازن في سوق الإنتاج وسوق النقد بسبب الارتباط الوثيق بينهما .

التوازن في سوق الإنتاج ومنحنى IS :

عندما تناولنا دراسة المستوى التوازني للدخل الوطني في الفصول السابقة افترضنا أن الاستثمار "I" هو مقدار ثابت أي أن $(I = I)$.

والآن سوف نفترض أن الاستثمار دالة في سعر الفائدة حيث يرتبط مستوى الاستثمار بسعر الفائدة بعلاقة عكسية ولذلك فإن دالة الاستثمار يمكن أن تأخذ الشكل التالي :

$$I = -I - dr$$

حيث : I الاستثمار الكلي .

I- جزء من الاستثمار ثابت (مستقل عن الفائدة Autonomous)

d ميل دالة الاستثمار (التغير في حجم الاستثمار بسبب التغير في سعر الفائدة بمقدار الوحدة) .

r هو سعر الفائدة .

وعند تمثيل دالة الاستثمار بيانياً تظهر كما في الشكل التالي رقم (٩-١):

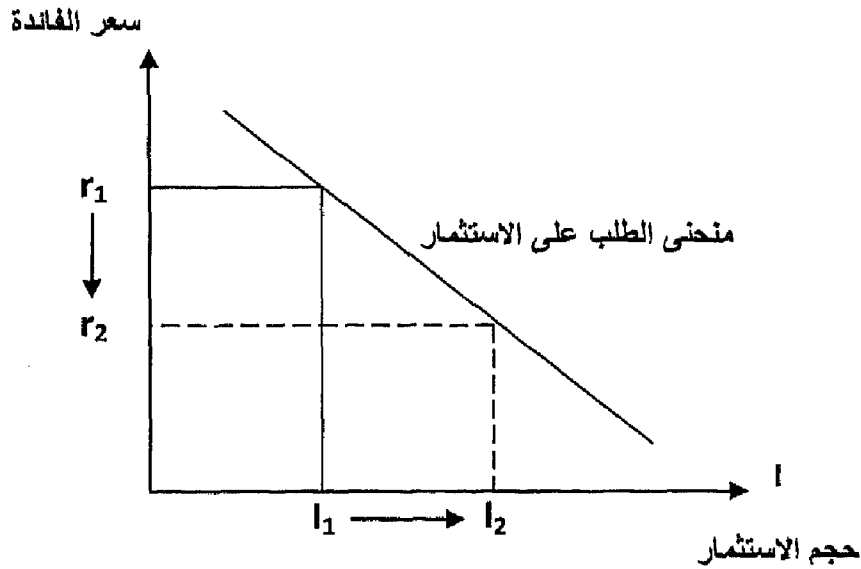

شكل (٩-١)

دالة الاستثمار

وللحصول على جدول Is ومنحنى Is : نفترض أننا في اقتصاد مغلق (لا يوجد معاملات خارجية) ومكون من ثلاثة قطاعات الأعمال ، قطاع العائلات ، قطاع الحكومة حيث نفترض الآتي :

$$Y = C + I + G$$

$$C = a + b Y$$

$$Y^* = Y - T$$

$$I = I - dr$$

$$G = -G$$

$$T = -T$$

لذلك فإن :

$$Y = C + I + G$$

بالتعويض

$$Y = a + b(Y^* - T) + I^- - dr + G^-$$

$$Y = a + bY - bT + I^- - dr + G^-$$

$$Y - bY = a - bT + I^- - dr + G^-$$

$$Y(1 - b) = a - bT + I^- - dr + G^-$$

∴ المستوى التوازني للدخل الوطني :

$$Y = \frac{a - bT + I^- - dr + G^-}{1 - b}$$

$$Y = \frac{1}{1 - b} (a - bT + I^- + G^-) + \frac{1}{1 - b} (-dr)$$

وهي معادلة منحني IS التي توضح وجود علاقة عكسية بين كل من الدخل وسعر الفائدة . حيث إن ارتفاع أسعار الفائدة يؤدي إلى خفض في معدلات الاستثمار وبالتالي يؤدي إلى نقص الإنتاج مما يؤدي إلى خفض في مستوى الدخل التوازني .
ولكى نفهم معادلة IS جيدا يمكن التعبير عنها في صورة رقمية كالتالي:

$$Y = C + I + G$$

$$C = 100 + 0.8 Y^*$$

$$Y^* = Y - T \quad \text{حيث}$$

$$I = 100 - 200 r$$

$$T = T^- = 50$$

$$G = G^- = 100$$

بالتعويض بالمعادلة الأساسية :

$$Y = C + I + G$$

$$Y = 100 + 0.8(Y - 50) + 100 - 200 r + 100$$

$$0.2 Y = 260 - 200 r$$

$$Y = 1300 - 1000 r$$

وهي معادلة منحنى Is

ومنحنى Is يوضح جميع النقاط الممكنة من الدخل وسعر الفائدة والتي تحقق التوازن في سوق الإنتاج .

ويتضح من معادلة (Is) أن مستوى الدخل التوازني (Y) الذي يحقق التوازن في سوق الإنتاج يعتمد على سعر الفائدة (r) . ولذلك إذا كانت سعر الفائدة معطى Given فإننا نستطيع الحصول على قيمة الدخل التوازنية . وحيث إن سعر الفائدة غير معروف فإنه لا يمكن الحصول على قيمة وحيدة للدخل التوازني (أي لا يوجد حل واحد للنموذج Unique Solution) .

وبافتراض بعض أسعار الفائدة يمكن الحصول على مستويات دخل توازنية ، يقابل كل مستوى دخل مستوى معين من أسعار الفائدة والذي على أساسه يمكن استنتاج شكل منحنى Is الذي يوضح العلاقة العكسية بين سعر الفائدة والدخل كما يلي :

(١) بفرض أن سعر الفائدة ٥%

$$Y = 1300 - 1000 \times \frac{5}{100} = 1250 \text{ مليون ريال}$$

(٢) بفرض أن سعر الفائدة ١٠%

$$Y = 1300 - 1000 \times \frac{10}{100} = 1200 \text{ مليون ريال}$$

(٣) بفرض أن سعر الفائدة ١٥%

$$Y = 1300 - 1000 \times \frac{15}{100} = 1150 \text{ مليون ريال}$$

نحصل من السابق على الجدول التالي رقم (٨-١) :

سعر الفائدة (r)	مستوى الدخل التوازني (Y)
٥%	١٢٥٠
١٠%	١٢٠٠
١٥%	١١٥٠

نستخدم البيانات التالية لرسم منحنى (Is) الذي يظهر بالشكل رقم (٢-٩) :

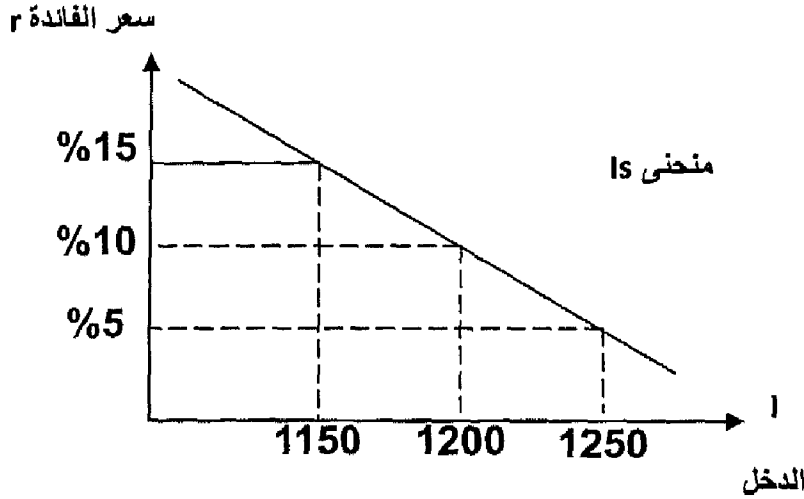

شكل (٢-٩)

منحنى Is

كل نقطة على منحنى (Is) هي عبارة عن نقطة توازنية بين سعر الفائدة ومستوى الدخل .

اشتقاق منحنى Is بطريقة أخرى : وذلك من خلال تحقق شرط التوازن في سوق الإنتاج عندما (الدخل الكلي «العرض» = الطلب الكلي «الإنفاق») وذلك كما يلي :

عندما كان سعر الفائدة (٥%) كان مستوى الدخل (١٢٥٠) مليون ريال ، وفي حالة التوازن يجب أن يكون :

الدخل الكلي = الطلب الكلي ، وحيث إن الدخل الكلي

$$Y = C + I + G$$

$$Y = 100 + 0.8(Y - 50) + 100 - 200 \times \frac{5}{100} + 100$$

$$0.2 Y = 250$$

$$\therefore Y = 1250 \text{ مليون ريال}$$

أي تحقق شرط التوازن الدخل الكلي = الطلب الكلي

مع العلم أنه عندما كان سعر الفائدة (٥%) كان حجم الاستثمار

$$I = 100 - 200 \times \frac{5}{100} = 90 \text{ مليون ريال}$$

وعندما زاد سعر الفائدة إلى (١٠٪) أصبح الاستثمار

$$I = 100 - 200 \times \frac{10}{100} = 80 \text{ مليون ريال}$$

وعندما زاد سعر الفائدة إلى (١٥٪) أصبح الاستثمار

$$I = 100 - 200 \times \frac{15}{100} = 70 \text{ مليون جني ريال}$$

زيادة سعر الفائدة من ٥٪ إلى ١٠٪ إلى ١٥٪ أدى إلى انخفاض حجم الاستثمار من (٩٠ إلى ٨٠ إلى ٧٠) مليون ريال .

مما أدى إلى انخفاض في دالة الطلب الكلي من AD_1 إلى AD_2 إلى AD_3 وبالتالي انخفاض مستوى الدخل من (١٢٥٠ إلى ١٢٠٠ إلى ١١٥٠) كما في الشكل التالي رقم

(٣-٩) . عرض كلي

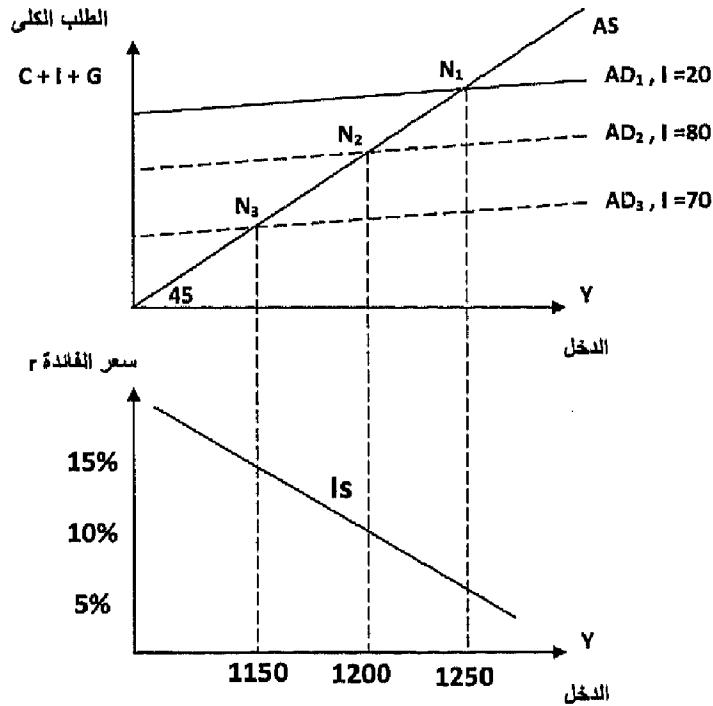

شكل (٣-٩)

اشتقاق Is

إذن من الشكل السابق :

في الجزء الأعلى يتحقق التوازن عند النقطة (N_1) عندما الطلب الكلي $AD_1 =$ الدخل (العرض الكلي) As والذي يناظر سعر الفائدة (٥%) في الجزء الأسفل .

وعند ارتفاع سعر الفائدة إلى (١٠%) يحدث انخفاض لحجم الاستثمار من (٩٠) إلى (٨٠) مليون ريال مما يؤدي إلى تحرك دالة الطلب الكلي إلى أسفل من (AD_1) إلى (AD_2) وتحديث نقطة توازن جديدة (N_2) عند مستوى دخل منخفضة ١٢٠٠ مليون ريال بسبب ارتفاع سعر الفائدة .

وعند زيادة سعر الفائدة إلى (١٥%) يقل الاستثمار إلى (٧٠) مليون ريال وتنخفض دالة الطلب الكلي إلى (AD_3) وتحديث نقطة توازن جديدة (N_3) عند مستوى دخل أقل (١١٥٠) مليون ريال.

بتوصيل نقاط التوازن (N_1, N_2, N_3) نحصل على منحنى (Is) الذي يكون سالب الانحدار (ميله سالب) بسبب العلاقة العكسية بين سعر الفائدة والدخل .

وكل نقطة عليه تمثل مستوى معين من سعر الفائدة والدخل تحقق التوازن في سوق الإنتاج ويمكن استعراض التوازن في سوق الإنتاج عندما التهربات = الإضافات. وباستخدام أرقام المثال السابق :

فإن التهربات = الادخار + الضرائب

وحيث إن دالة الاستهلاك

$$C = 100 + 0.8 Y$$

فإن دالة الادخار

$$S = - 100 + 0.2 (Y - T)$$

مجموع التهربات = الادخار S + الضرائب T

$$= - 100 + 0.2 (Y - 50) + 50$$

بالتعويض بقيمة $Y = 1250$ مليون ريال

$$= - 100 + 0.2 (1250 - 50) + 50 = 190 \text{ مليون ريال}$$

والإضافات = الاستثمار I + الإنفاق الحكومي G

$$= 100 - 200 r + 100$$



وحيث $r = 5\%$

$$= 100 - 200 \times \frac{5}{100} + 100$$

مليون ريال $190 = 200 - 10$

أي أن الإضافات = التهربات عند مستوى الدخل التوازني

انتقال منحنى (Is) :

ينتقل منحنى Is بالكامل جهة اليمين أو جهة اليسار ، موازياً لنفسه مما يؤدي إلى تغير المستوى التوازني للدخل الوطني .

وبصفة عامة فإن حدوث أي تغير في عناصر الإنفاق (الطلب) سوف يؤدي إلى انتقال Is موازياً لنفسه وحسب طبيعة هذا التغير إيجابياً أم سلبياً .

ففي حالة إتباع الدولة لسياسة مالية توسعية عن طريق :

زيادة الإنفاق الحكومي ، و/أو خفض الضرائب ينتقل منحنى Is بالكامل إلى جهة اليمين موازياً للمنحنى الأصلي .

وفي حالة إتباع الدولة لسياسة مالية انكماشية عن طريق :

خفض الإنفاق الحكومي ، و/أو زيادة الضرائب ينتقل منحنى Is بالكامل إلى جهة اليسار موازياً للمنحنى الأصلي كما في الشكل التالي رقم (٩-٤) .

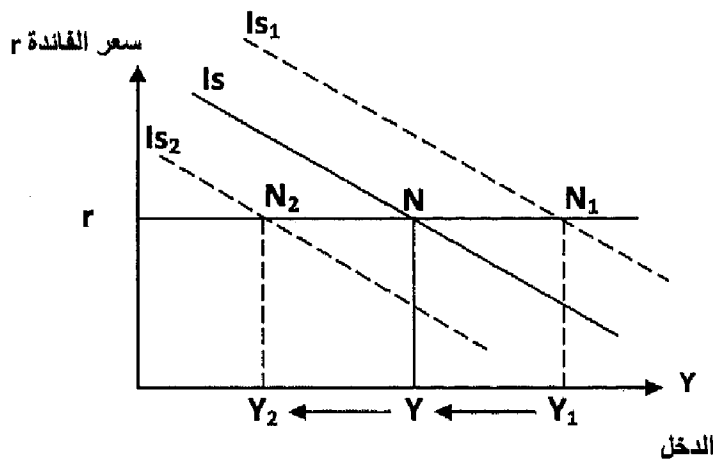

شكل (٩-٤)

انتقال منحنى Is

فعند قيام الحكومة بزيادة الإنفاق الحكومي بمقدار (ΔG) سيؤدي ذلك إلى انتقال منحنى I_s إلى جهة اليمين بالزيادة إلى (I_s) مما يؤدي لحدوث زيادة في مستوى الدخل التوازني عند الفائدة المحدد (r) .

وعند قيام الحكومة بإحداث زيادة في الضرائب بمقدار (ΔT) فإن ذلك سيؤدي لانتقال منحنى (I_s) بالكامل إلى جهة اليسار بالنقص إلى (I_{s_2}) مما يؤدي لحدوث انخفاض في مستوى الدخل التوازني عند سعر الفائدة المحدد (r) .

من السابق يتضح أن الزيادة في الإنفاق الحكومي يؤدي لانتقال منحنى I_s إلى جهة اليمين ، بينما زيادة الضرائب تؤدي لانتقال منحنى I_s إلى جهة اليسار . والسؤال الآن الذي يدور في ذهن القارئ ماذا لو طبقت الدولة سياسة الموازنة المتوازنة أي قامت بزيادة في الإنفاق الحكومي تعادل الزيادة الحادثة في الضرائب فهل ذلك يعني أن تأثير الإنفاق الحكومي بنقل منحنى (I_s) جهة اليمين سوف يتعادل مع تأثير الضرائب بنقل (I_s) إلى جهة اليسار مما يعني أنه سيبقى في مكانه بدون تغير . والإجابة على هذا السؤال سيكون بالنفي حيث تعرضنا فيما سبق إلى توضيح أن أثر زيادة الإنفاق الحكومي أقوى من أثر زيادة الضرائب وبالتالي فإن انتقال منحنى (I_s) إلى جهة اليمين بفعل زيادة الإنفاق الحكومي سوف تكون أقوى من انتقاله إلى جهة اليسار بفعل تأثير زيادة الضرائب مما يؤدي إلى انتقاله إلى جهة اليمين.

والمثال التالي يمكن أن يثبت ذلك :

بفرض توافر البيانات التالية عن اقتصاد ما كما في الشكل السابق :

$$Y = C + I + G$$

$$C = 100 + 0.8 Y^*$$

$$Y^* = Y - T$$

$$I = 100 - 200 r$$

$$T = T^- = 50$$

$$G = G^- = 100$$

وبفرض حدوث زيادة في الإنفاق الحكومي والضرائب بنفس المقدار أي $\Delta G = \Delta T$ = ٥٠ مليون ريال .

وبحل النموذج نجد أن معادلة I_s الجديدة كما يلي :



$$Y = C + I + G$$

بالتعويض

$$Y = 100 + 0.8(Y - 100) + 100 - 200r + 150$$

$$Y = 350 + 0.8Y - 80 - 200r$$

$$0.2Y = 270 - 200r$$

$$Y = 1350 - 1000r \text{ المعادلة الجديدة}$$

وهي معادلة Is الجديدة .

وبالرجوع إلى المعادلة السابقة في المثال الأصلي قبل الزيادة لمعادلة منحنى Is سنجد أنها كالتالي :

$$Y = 1300 - 1000r \text{ المعادلة السابقة}$$

وبمقارنة المعادلة الجديدة السابقة والخاصة بمنحنى Is نجد أن ميل المنحنى ثابت، بينما الجزء الثابت من الدالة قد زاد من 1300 إلى 1350 مما يعني انتقال منحنى Is بالكامل جهة اليمين موازياً للمنحنى الأصلي أي زاد .



تذكر أن

الاقتصاد الوطني يتكون من أربعة أسواق رئيسية هي :

- ١- سوق الإنتاج .
 - ٢- السوق النقدي .
 - ٣- سوق الأوراق المالية .
 - ٤- سوق العمل .
- معادلة IS تشير إلى التوازن في سوق إنتاج السلع أو الخدمات.
 - معادلة منحني IS تشير إلى وجود علاقة عكسية بين الدخل وسعر الفائدة .
 - منحني IS يوضح جميع النقاط الممكنة من الدخل وسعر الفائدة التي تحقق التوازن في سوق الإنتاج .

يتم اشتقاق منحني IS أيضاً من خلال تحقق شرط التوازن في سوق الإنتاج عندما:

$$\text{الدخل الكلي (العرض)} = \text{الإنفاق الكلي (الطلب)}$$

والتوازن يتم في سوق الإنتاج وعندما :

$$\text{الإضافات} = \text{التسربات}$$

$$\text{الاستثمار} + \text{الإنفاق الحكومي} = \text{الادخار} + \text{الضرائب}$$

$$T + S$$

$$G + I$$

- ينتقل منحني IS إلى جهة اليمين في حالة إتباع الدولة لسياسة مالية توسعية .
- وينتقل منحني IS إلى جهة اليسار في حالة إتباع الدولة لسياسة مالية انكماشية .



التدريب التاسع

أولاً : ضع علامة (✓) أو (x) ولماذا :

- ١- يتكون الاقتصاد الوطني من أربعة أسواق رئيسية .
- ٢- منحنى IS يوضح النقاط التوازنية بين الدخل وسعر الفائدة والذي يرتبطان معاً بعلاقة طردية .
- ٣- ينتقل منحنى IS إلى جهة اليمين موازياً لنفسه في حالة خفض الإنفاق الحكومي أو الضرائب .
- ٤- نقول أن الدولة اتبعت سياسة مالية انكماشية عندما تريد من معدلات الضرائب وتخفيض من إنفاقها الحكومي .
- ٥- عند تطبيق الدولة لسياسة الميزانية المتوازنة بزيادة الإنفاق الحكومي زيادة الضرائب بنفس المقدار فهذا يعني أن سياستها محايدة لا تؤثر على النشاط الاقتصادي .

ثانياً : أجب عن الآتي :

بفرض توافر لديك البيانات التالية :

$$C = 100 + 0.5 Y^*$$

$$Y^* = Y - T$$

$$I = 100 - 200 r$$

$$T = T^- = 40$$

$$G = G^- = 60$$

والمطلوب :

- ١- اشتقاق معادلة IS .
- ٢- أوجد المستوى التوازني للدخل الوطني . عند سعر فائدة ٥% ، ١٠% ، ١٥% .

الفصل العاشر

الطلب على النقود

Demand for Money

أهداف الفصل العاشر

يهدف هذا الفصل إلى حصول الدارسين على معلومات مبسطة عن :

- النقود وتعريفها .
- النظرية الكلاسيكية والطلب على النقود .
- النظرية الكينزية ودوافع الاحتفاظ بالنقود .
- مصيدة السيولة .
- عرض النقود ودور البنك المركزي .



الطلب على النقود Demand for Money

النقود هي أي شيء يلقي القبول العام ويستخدم كوسيط في عملية التبادل ومقياس للقيمة وأداة للمدفوعات الآجلة، وقد وجدت النقود بهدف التغلب على صعوبات المقايضة Barter ، وفي الواقع فإن النقود تقوم بعدة وظائف وهي :

- ١- وسيط في التبادل . Medium of Exchange
- ٢- وحدة للتحاسب . Unit of Account
- ٣- مقياس للمدفوعات الآجلة Measure of Deferred Payment
- ٤- مخزن للقيمة Store of Value

وسوف نتعرض هنا لدراسة الطلب على النقود كما يلي :

النظرية الكلاسيكية والطلب على النقود :

اعتمدت النظرية الكلاسيكية في تحديدها للعوامل المحددة لكمية النقود التي يتم الاحتفاظ بها بالنسبة للدخل الوطني على نظرية كمية النقود The Quantity Theory Of Money .

والتي تفترض أن الأفراد يحتفظون بمقدار معين من الأرصدة النقدية لأغراض المعاملات فقط ولا يحتفظون بأي أرصدة نقدية عاطلة Idle Money . وأهم ما يميز هذه النظرية أنها تتوقع أن سعر الفائدة لا يمارس أي تأثير يذكر على الطلب النقدي .

وأول من قدم نظرية كمية النقود وهو الاقتصادي الأمريكي ارفنج فيشر Irving Fisher والذي قدمها في كتابه الشهير عن القوة الشرائية للنقود Purchasing Power Money عام ١٩١١ .

وتتمثل الصورة الأولية لنظرية كمية النقود فيما يطلق عليه اسم معادلة التبادل :

$$M v = P T \quad (1)$$

حيث M كمية النقود .

v سرعة التداول (سرعة دوران النقود)

P المستوى العام للأسعار .

T حجم المبادلات الكلية .



فإذا افترضنا أن سرعة دوران النقود وحجم المبادلات ثابت في الأجل القصير فإن ذلك يعني أن المعادلة تأخذ الشكل التالي :

$$M v = P T$$

أي أن هناك علاقة طردية بين كمية النقود ومستوى الأسعار .

وفي تطور للنظرية تم استبدال حجم المبادلات الكلية (T) بحجم الناتج الوطني الحقيقي (Y) وأصبحت المعادلة :

$$M v = P Y \quad (٢)$$

وبما أنه عند التوازن فإن عرض النقود (M_s) تساوي الطلب على النقود (M_D) فيمكن استبدال (M) بالطلب على النقود M_D حيث نجد أن :

$$M_D v = P Y \quad (٣)$$

إذن كمية الطلب على النقود وسوف تساوي :

$$= M_D$$

أوفي صورة أخرى :

$$M_D = \frac{1}{v} P Y \quad (٤)$$

حيث $\frac{1}{v}$ مقلوب سرعة تداول النقود أو يمكن أن نطلق عليها اسم نسبة التفضيل النقدي ونرمز بها بالرمز K وتصبح الدالة :

$$M_D = K P Y \quad (٥)$$

حيث في ظل ثبات كل من نسبة التفضيل النقدي (K) والناتج الوطني الحقيقي (Y) فإن أي زيادة في كمية النقود (M_D) سوف يقابلها زيادة مساوية في المستوى العام للأسعار (P) .

وبقسمة طرفي المعادلة (٥) على المستوى العام للأسعار P نجد الآتي:

$$K Y = \frac{M_D}{P} \quad (٦)$$

حيث $\frac{M_D}{P}$ تمثل الطب على النقود الحقيقية والذي يحتل نسبة K من الدخل أو الناتج الحقيقي (Y) .

النظرية الكينزية :

قدم كينز في كتابه الشهير عن النظرية العامة نظريته في الطلب على النقود والتي عرفت باسم نظرية تفضيل السيولة Liquidity Preference Theory .

وانتقد الكلاسيك في تفسيرهم للطلب على النقود المقدم في نظريتهم كمية النقود والتي تقرر أن زيادة كمية النقود ستؤدي دائماً إلى ارتفاع المستوى العام للأسعار وذلك في ظل افتراض ثبات نسبة التفضيل النقدي والناجح الوطني الحقيقي وخاصة في الأجل القصير .

وقدم كينز رأيه في أن كمية النقود يمكن أن تزيد ولا يصاحبها زيادة في المستوى العام للأسعار طالما أن المجتمع لم يصل بعد إلى حالة التوظيف الكامل Full Employment وقرر كينز أن هناك ثلاثة دوافع أساسية للطلب على الفصول تتمثل في :

- | | |
|----------------------|-------------------------------------|
| Transaction Motive | ١- الطلب على النقود بدافع المعاملات |
| Precautionary Motive | ٢- الطلب على النقود بدافع الاحتياط |
| Speculation Motive | ٣- الطلب على النقود بدافع المضاربة |

وهي كالتالي :

(١) الطلب على النقود بدافع المعاملات :

يرغب الأفراد في الاحتفاظ بالنقود بغرض الحصول على احتياجاتهم الدورية المعتادة من غذاء وكساء ودفع إيجارات وكهرباء ومعروف أن طلب الأفراد على النقود بغرض المعاملات يرتبط طردياً مع مستوى الدخل .

$$M_{Da} = F (Y)^{(1)}$$

أي أن الطلب على النقود M_{Da} بغرض المعاملات يرتبط بمستوى الدخل (Y) بعلاقة طردية .

(٢) الطلب على النقود بدافع الاحتياط :

كل فرد معرض لأن يواجه ظروفًا طارئة ، حيث يميل الأفراد للاحتفاظ بجزء من النقود لمواجهة الطوارئ والتي تحدث بصورة مفاجئة مثل إصلاح أعطال السيارات أو مرض أحد أفراد الأسرة أو سفر مفاجئ الخ .

ويعتقد كينز أن الطلب على النقود لغرض الاحتياط (M_{Db}) يرتبط بمستوى

الدخل بعلاقة طردية كذلك

$$= F(Y)^{(+)}$$

(٣) الطلب على النقود بدافع المضاربة :

أشار كينز إلى الطلب المباشر على النقود بمعنى أن الفرد يمكن أن يحتفظ بالنقود في صورتها السائلة كأصل من الأصول بغرض المضاربة وتحقيق الأرباح . وقد قام كينز بتقسيم الأصول التي يحتفظ بها الأفراد إلى قسمين الأول هو النقود والثاني هو السندات .

وأكد كينز أن معدل العائد على النقود يساوي الصفر أما السندات فهي تحقق نوعين من الفوائد :

- مدفوعات الفائدة على السندات .
 - المكاسب الرأسمالية التي تتحقق بسبب ارتفاع أسعار السندات السوقية .
- غير أن السندات يمكن أن تحقق خسائر رأسمالية إذا تدهورت أسعار السندات .
- وقد أكد كينز أن هناك علاقة عكسية بين أسعار الفائدة وأسعار السندات حيث إن :

$$\frac{\text{العائد السنوي للسند}}{\text{سعر الفائدة السوقي}} = \text{القيمة الحالية للسند}$$

مثال : إذا كان لدينا سند عائدته السنوي = ١٠٠ ريال ، وسعر الفائدة السوقي ١٠٪ فإن القيمة الحالية للسند = $\frac{100}{1.10} = 90.91$ ريال ، وإذا حدث انخفاض في سعر الفائدة السوقي إلى ٥٪ فإن القيمة الحالية للسند سوف ترتفع إلى ٢٠٠٠ ريال أي $\frac{100}{0.05}$ ، وإذا زاد سعر الفائدة السوقي إلى ١٥٪ فإن القيمة الحالية للسند سوف تنخفض إلى ٦٦٦,٦ ريال أي $\frac{100}{1.15}$ أن العلاقة بين أسعار الفائدة وأسعار السندات علاقة عكسية ، بمعنى أن ارتفاع أسعار الفائدة سوف يؤدي لانخفاض أسعار السندات والعكس صحيح .

ولقد اعتقد كينز أن هناك مستوى طبيعي لسعر الفائدة Natural Rate of Interest تميل أسعار الفائدة إلى العودة إليها مهما كانت التغيرات سواء بالارتفاع أو الانخفاض . ولذلك فإذا توقع الأفراد انخفاض سعر الفائدة السوقي في المستقبل يعني في نفس



الوقت توقع الأفراد ارتفاع أسعار السندات وبالتالي يقل الطلب على النقود ويزيد الطلب على السندات ، ويستخدم الأفراد ما لديهم من نقود في شراء السندات تحسباً لتحقيق أرباح رأسمالية عندما تتحقق توقعاتهم وترتفع أسعارها . إذن ارتفاع أسعار الفائدة من المتوقع أن يؤدي لانخفاض الطلب على النقود لغرض المضاربة ، والعكس إذا انخفض سعر الفائدة السوق عن السعر الطبيعي فإن الأفراد يتوقعوا اتجاه سعر الفائدة للارتفاع في المستقبل ، أي يتوقعوا انخفاض أسعار السندات في المستقبل وانتظار تحقيق خسائر رأسمالية لمن يحتفظ بالسندات ، مما يدفع الأفراد للتخلص من السندات خوفاً من انخفاض أسعارها ، مما يؤدي لزيادة الطلب على النقود بغرض المضاربة .

ولتوضيح ذلك نفترض أن سعر الفائدة السوقي = ١٠٪ وهو السعر العادي السائد. فإذا افترضنا أن سعر الفائدة ارتفع إلى ١٥٪ وهو سعر يزيد بشكل كبير عن المعدل العادي ، لذلك يتوقع الأفراد في المستقبل انخفاض هذا السعر ، وبالتالي يتوقعوا ارتفاع أسعار السندات مما يدفعهم لشراء السندات ، ويقل الطلب على النقود لغرض المضاربة.

أما إذا حدث العكس وانخفض سعر الفائدة إلى ٥٪ وهو سعر أقل بكثير من المعدل العادي (١٠٪) ، لذلك يتوقع الأفراد ارتفاع سعر الفائدة في المستقبل ، ويتوقع الأفراد انخفاض أسعار السندات في المستقبل مما يدفعهم إلى عدم شراء السندات في الوقت الحاضر ، وبذلك تزيد الأرصدة النقدية المخصصة لغرض المضاربة .

ويمكن التعبير عن العلاقة العكسية بين سعر الفائدة والطلب على النقود لغرض المضاربة كالتالي :

$$M_{Dc} = F (r)^{-}$$

حيث : M_{Dc} الطلب على النقود لغرض المضاربة .

F دالة .

r سعر الفائدة .

ويمكن التعبير عن دالة الطلب على النقود لغرض المضاربة بالشكل التالي رقم

(١٠-١) .

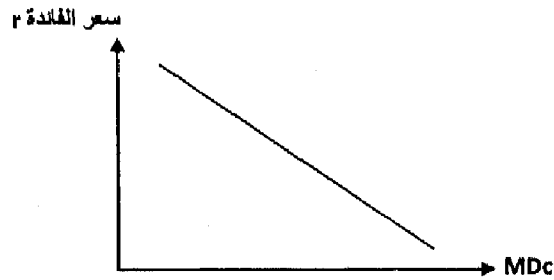

الطلب على النقود للمضاربة

المناطق المختلفة في دالة الطلب على النقود :

عند دراسة دالة الطلب على النقود بغرض المضاربة اتضح أن هناك منطقتان تستحقان الاهتمام ، المنطقة الكلاسيكية ومنطقة مصيدة السيولة وسوف نتعرف على خصائص كل منها :

(١) منطقة مصيدة السيولة :

تحدث هذه المصيدة عند سعر فائدة شديد الانخفاض ، حيث تصبح توقعات الأفراد في اتجاه واحد وهو أن سعر الفائدة يجب أن يتجه للارتفاع في المستقبل لأنه لا يمكن أن ينخفض أكثر من ذلك . لذلك إذا توقع الأفراد ارتفاع أسعار الفائدة فهم بذلك يتوقعوا انخفاض في أسعار السندات لذلك يتجه الأفراد للتخلص من السندات والاحتفاظ بالنقود سائلة مما يتسبب في زيادة الطلب على النقود .

وتصبح دالة الطلب على النقود بغرض المضاربة لا نهائي المرونة أي تأخذ شكل الخط الأفقي . والشكل رقم (٢-١٠) يظهر المناطق المختلفة لدالة الطلب على النقود بغرض المضاربة .

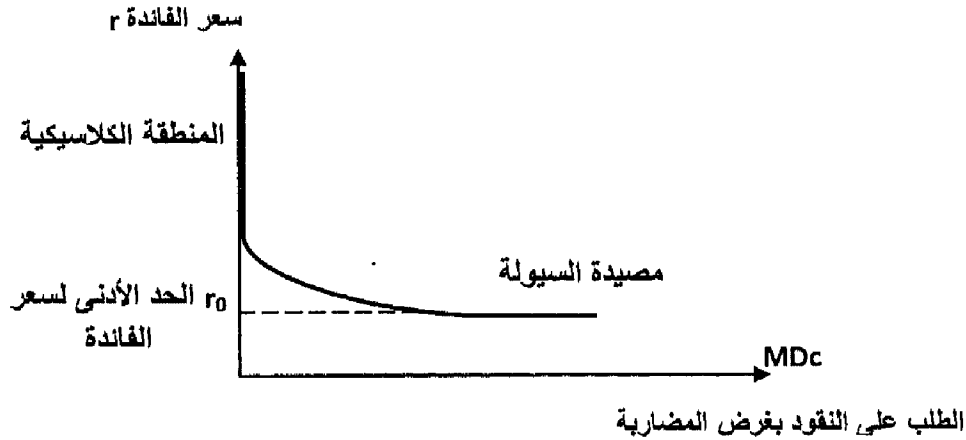

شكل (٢-١٠)

مصيدة السيولة

وفي الواقع فإن مصيدة السيولة المتطرفة لم يلاحظها كينز في الواقع العملي ولم تسجل بهذا الشكل حتى الآن في الواقع .

(٢) المنطقة الكلاسيكية :

تحدث تلك المنطقة عندما ترتفع أسعار الفائدة إلى مستويات عالية (أكثر من العادي) بحيث تتجه توقعات الأفراد إلى ضرورة حدوث انخفاض في أسعار الفائدة في المستقبل وبالتالي اتجاه أسعار السندات للارتفاع .

تدفع هذه التوقعات الأفراد إلى خفض الطلب على النقود بدافع المضاربة وزيادة الطلب على السندات . وفي تلك الحالة تصبح دالة الطلب على النقود بغرض المضاربة عديم الحساسية بالنسبة لسعر الفائدة بمعنى أنه مهما حدث تغير في سعر الفائدة في تلك المنطقة فلن يؤدي ذلك لحدوث تأثير على الطلب على النقود .

ملاحظة هنا منطقة ثالثة تسمى المنطقة الوسط تقع بين منطقة مصيدة السيولة والمنطقة الكلاسيكية وفيها العلاقة عكسية بين سعر الفائدة والطلب على النقود بغرض المضاربة .

إذن الطلب على النقود لدى كينز :

= الطلب بدافع المعاملات + الطلب بدافع الاحتياط + الطلب بدافع المضاربة

$$MD = MDa + MDb + MDc$$

ولأن الطلب بدافع المعاملات والاحتياط يرتبطان بالدخل بعلاقة طردية فإن :

$$(MDa + MDb) = MD1 = F(Y)(+)$$

أما الطلب بدافع المضاربة فيرتبط بسعر الفائدة بعلاقة عكسية

$$MDc = MD2 = F(r)(-)$$

إذن :

$$MD = F(Y)(+) (r)(-)$$

عرض النقود :

لكي نستطيع أن نبدأ في دراسة التوازن في السوق النقدي يجب معرفة كيفية تحديد عرض النقود . وإذا كان العرض النقدي يتوقف على عوامل كثيرة منها سعر الخصم ونسبة الاحتياطي القانوني وسعر الفائدة ، فإننا هنا للتبسيط سوف نفترض أن العرض النقدي يقع بالكامل تحت سيطرة البنك المركزي . وأن كمية النقود المعروضة تظل ثابتة ولا تتأثر بالتغيرات الحادثة في أسعار الفائدة .

والشكل رقم (٣-١٠) يظهر أن الكمية المعروضة من النقود تحددها السلطة النقدية الممثلة في البنك المركزي .

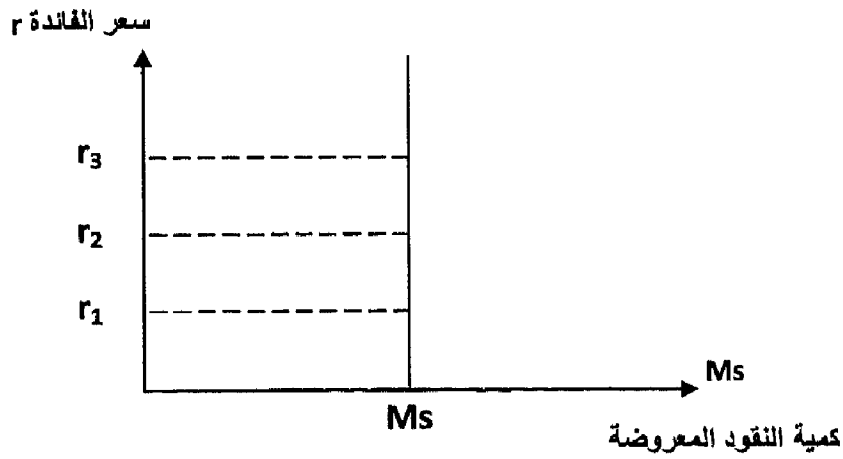

شكل (٣-١٠)

عرض النقود

نجد من الشكل أن منحنى عرض النقود هو منحنى عمودي رأسي مما يدل على أن الكمية المعروضة من النقود لا تتأثر بالتغيرات التي تحدث في أسعار الفائدة .



تذكر أن

النقود هي أي شيء يلقى القبول العام ويستخدم :

- ١- وسيط في التبادل .
 - ٢- وحدة للتحاسب .
 - ٣- مقياس للمدفوعات الآجلة .
 - ٤- مخزن للقيمة .
- النظرية الكلاسيكية في الطلب على النقود اعتمدت على نظرية كمية النقود The Quantity Theory of money .
 - النظرية الكينزية في النقود عرفت باسم نظرية تفضيل السيولة Liquidity Preference Theory .

يرى كينز أن هناك ثلاثة دوافع للطلب على النقود :

- ١- الطلب بدافع المعاملات Transaction Motive .
 - ٢- الطلب بدافع الاحتياط Precautionary Motive .
 - ٣- الطلب بدافع المضاربة Speculation Motive .
- تحدث مصيدة السيولة عند سعر فائدة شديد الانخفاض ويكون عندها الطلب على النقود بفرض المضاربة لانهاى المرونة أي يأخذ شكل الخط الأفقي .
- عرض النقود كمية ثابتة تحددها السلطة النقدية المتمثلة في البنك المركزي .



التدريب العاشر

أجب عن الأسئلة التالية :

- ١- اشرح دوافع الاحتفاظ بالنقود لدى كينز .
- ٢- من خلال دراستك لسلوك الافراد الاستهلاكي والادخاري ، علق على دوافع الاحتفاظ بالنقود لدى المواطنين ، وقارن ذلك بالدوافع التي قدمها كينز.
- ٣- اشرح مع الرسم منطقة مصيدة السيولة .



الفصل الحادي عشر

التوازن في السوق النقدي



أهداف الفصل الحادي عشر

يهدف هذا الفصل إلى حصول الدارسين على معلومات مبسطة عن :

- التوازن في السوق النقدي وشروطه .
- كيفية اشتقاق منحنى LM بيانياً .
- كيفية اشتقاق منحنى LM جبرياً .
- المناطق المختلفة لمنحنى LM .

التوازن في السوق النقدي

يتحقق التوازن في السوق النقدي عند تقاطع منحنى الطلب على النقود مع منحنى العرض النقدي . أي عندما تتساوي الكمية المعروضة من النقود مع الكمية المطلوبة ، عند التساوي يتحدد سعر الفائدة التوازن (r^*) كما في الشكل رقم (١-١١) .

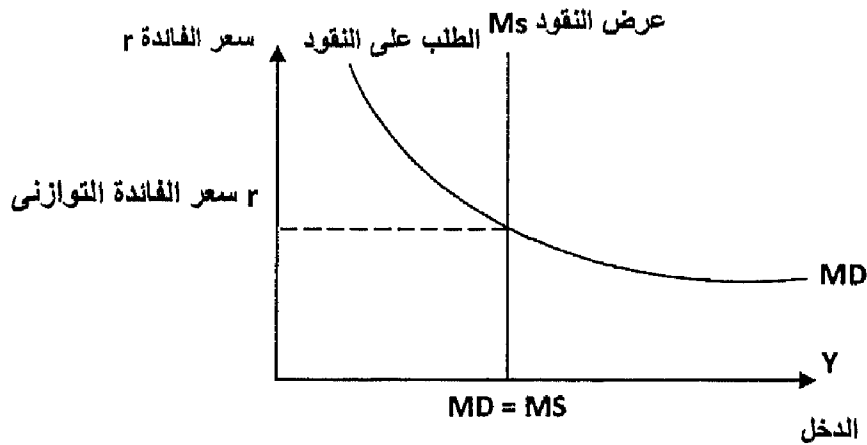

شكل (١-١١)

التوازن في السوق النقدي

ولتوضيح ذلك التوازن نجد أن :

$$M_D = M_S$$

حيث إن الطلب الكلي على النقود

$$M_D = M_{Da} + M_{Db} + M_{Dc} = M_S$$

$$M_D = F(Y^{(+)}) + F(r)^{(-)} = M_S$$

اشتقاق منحنى LM بيانياً :

يعبر منحنى LM عن مستويات الدخل المختلفة ومستويات أسعار الفائدة المقابلة لها وذلك عند تعادل الطلب النقدي مع العرض النقدي ، ولقد أطلق مسمى LM على هذا المنحنى نظراً لأنه يساوي بين الطلب على السيولة Liquidity وبين العرض النقدي Money Supply .

ويظهر الشكل التالي (٢-١١) الاشتقاق البياني لمنحنى Lm .

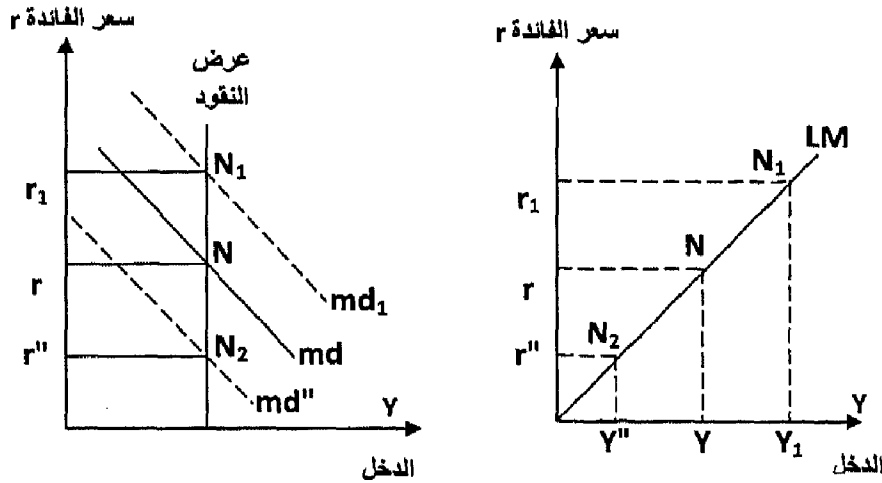

من الشكل نجد أن التوازن يتحقق عند النقطة (N) عند تقاطع عرض النقود (Ms) مع منحنى الطلب النقدي (Md) عند سعر الفائدة التوازني (r). إذا انتقلنا إلى الجانب الأيمن من الشكل نجد أن سعر الفائدة التوازني (r) يقابله مستوى الدخل التوازني (Y) . فإذا افترضنا أن مستوى الدخل زاد من Y إلى (Y₁) فإن ذلك سيؤدي إلى زيادة الطلب على النقود بغرض المعاملات والاحتياط مما يؤدي إلى نقل دالة الطلب على النقود إلى أعلى جهة اليمين إلى (Md₁) . وبزيادة الطلب على النقود يحدث عدم توازن في السوق النقدي ، وللمعودة للتوازن يجب أن يرتفع سعر الفائدة إلى مستوى أعلى (r₁) . وتتحقق هنا نقطة توازن جديدة وتكون (N₁) أي أن هناك علاقة طردية ظهرت بين الدخل وسعر الفائدة (٣) .

وبالمثل إذا حدث انخفاض في مستوى الدخل عن (Y) إلى (Y') سوف ينخفض الطلب على النقود (بفرض المعاملات والاحتياط) مما يؤدي إلى وجود خلل في السوق النقدي ينتج عنه انخفاض في سعر الفائدة من (r) إلى (r') . ويحدث التوازن عند النقطة (N₂) حيث نقطة تقاطع منحنى الطلب النقدي مع منحنى العرض النقدي . وبتوصيل نقاط التوازن نحصل على منحنى LM

ويتميز منحنى Lm بالخصائص الآتية :

- ١- يعبر منحنى Lm عن القيم التوازنية المختلفة لكل من سعر الفائدة والدخل .
- ٢- ميل منحنى Lm موجب بسبب وجود العلاقة الطردية بين الدخل وسعر الفائدة .

٣- زيادة سعر الفائدة أدى لخفض الطلب على النقود بغرض المضاربة وفي نفس الوقت زاد الطلب على النقود بغرض المعاملات وبنفس القدر .

انتقال منحنى Lm :

يعبر منحنى Lm عن المستويات التوازنية في سوق النقد، لذلك فحدوث أي تغير في الطلب على النقود أو في المعروض النقدي لابد أن يؤدي لانتقال منحنى Lm سواء إلى جهة اليمين بالزيادة أو إلى جهة اليسار بالنقص .

وبشكل عام سوف ينتقل منحنى Lm إلى اليمين في حالة زيادة الكمية المعروضة من النقود أو نقص الطلب على النقود وينتقل إلى جهة اليسار في الحالة العكسية .

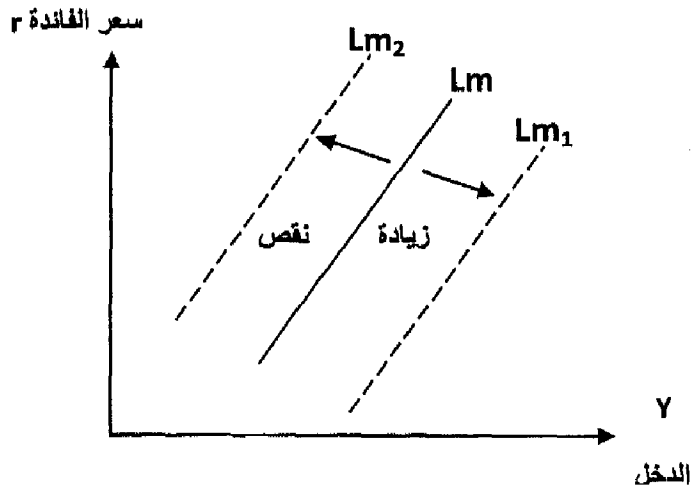

شكل (٣-١١)

انتقال منحنى Lm

اشتقاق منحنى LM جبريا :

بفرض أن لدينا دالة الطلب والعرض النقدي كما يلي :

$$\text{مليون ريال } M_s = 300 \text{ العرض النقدي}$$

$$M_{D1} = 0.25 Y$$

$$M_{D2} = 100 - 200 r$$

والمطلوب اشتقاق منحنى LM :

يحدث التوازن في سوق النقود عندما الطلب النقدي = العرض النقدي .

$$M_D = M_s$$

$$\text{وحيث إن } M_D = M_{D1} + M_{D2} = M_s$$



$$0.25 Y + 100 - 200 r = 300$$

$$0.25 Y = 200 + 200 r$$

$$Y = 800 + 800 r$$

وهي دالة LM وهي علاقة بين الدخل وسعر الفائدة عند مستويات التوازن المختلفة .

مثال ٢ :

$$M_s = 200 \quad \text{بفرض أن العرض النقدي}$$

$$M_D = 0.25 Y - 100 r \quad \text{وأن دالة الطلب النقدي}$$

والمطلوب :

- (١) اشتقاق LM .
- (٢) ماذا يحدث إذا زاد العرض النقدي إلى ٣٠٠ مليون ريال وما تأثير ذلك على منحنى LM .
- (٣) إذا كان سعر الفائدة السوقي ٥% ما هو مستوى الدخل الذي يحقق التوازن في السوق النقدي ، وماذا يحدث إذا زاد سعر الفائدة إلى ١٠% .

(١) اشتقاق منحنى LM : يحدث التوازن عندما

$$\text{عرض النقود} = \text{الطلب على النقود}$$

$$M_D = M_s$$

$$0.25 Y - 100 r = 200$$

$$0.25 = 100 r + 200$$

$$Y = 400 r + 800$$

وهي عبارة عن منحنى LM .

(٢) عند زيادة العرض النقدي M_s من ٢٠٠ إلى ٣٠٠ مليون ريال فإن التوازن يكون:

$$0.25 Y - 100 r = 300$$



$$0.25 Y = 100 r + 300$$

$$Y = 400 r + 1200$$

زاد الجزء الثابت من منحنى LM من ٨٠٠ إلى ١٢٠٠ مليون ريال مع بقاء ميل الدالة ثابت مما يؤدي إلى انتقال منحنى LM إلى جهة اليمين كما يلي :

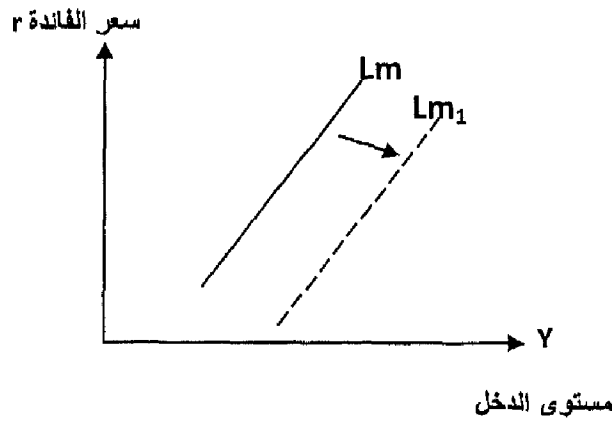

(٣) سعر الفائدة السوقي ٥٪ فإن مستوى الدخل التوازني :

$$Y = 400 r + 800$$

$$Y = 400 \times \frac{5}{100} + 800 = 820 \text{ مليون ريال}$$

وعند ارتفاع سعر الفائدة إلى ١٠٪ فإن مستوى الدخل التوازني

$$Y = 400 \times \frac{10}{100} + 800 = 840 \text{ مليون ريال}$$

المناطق المختلفة لمنحنى LM :

يجب أن نتعرف الآن على شكل منحنى LM عند إضافة كل من منطقة مصيدة السيولة، والمنطقة الكلاسيكية كالتالي :

عند إضافة منطقة مصيدة السيولة : فإن منحنى LM سيأخذ الشكل الأفقي حيث أي تغيير يحدث في مستويات الدخل لن يؤثر على سعر الفائدة التوازني ، وذلك لأن الطلب على النقود يكون لانهاضي المرنة .

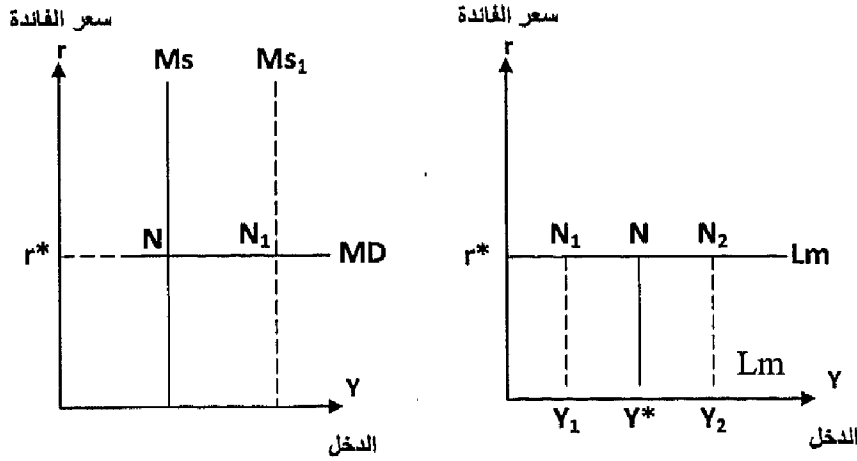

شكل (١١-٤)

المنطقة الكنزيرية في Lm

من الشكل رقم (١١-٤) نجد أن التوازن يتحقق عند النقطة (N) عند تساوي الطلب النقدي مع العرض النقدي عند سعر الفائدة التوازني (r^*) عند مستوى دخل توازني (Y^*) فإذا حدث زيادة في الدخل إلى (Y_2) سيزيد الطلب على النقود بغرض المعاملات والاحتياط غير أن ذلك لن يؤثر على منحنى الطلب على النقود وسيظل ثابتاً لأننا في منطقة مصيدة السيولة ، وتظل أسعار الفائدة ثابتة عند (r^*) وبالمثل زيادة عرض النقود من (M_s) إلى (M_{s1}) يحدث وضع توازن جديد عند (N_1) في الجانب الأيسر من الشكل السابق ، وسوف نجد أن سعر الفائدة سيظل ثابتاً عند (r^*) كذلك لأن أي زيادة في عرض النقود وجهت بالكامل إلى زيادة في الطلب على النقود بغرض المضاربة، لأن الطلب على النقود لهذا الغرض لا نهائي المرونة أي توجد مصيدة السيولة .

عند إضافة المنطقة الكلاسيكية :

يكون منحنى الطلب النقدي خط عمودي رأسي ، ومهما تغير سعر الفائدة فإن المستوى التوازني للدخل يبقى ثابتاً عند المستوى (Y^*) كما في الشكل رقم (١١-٥).

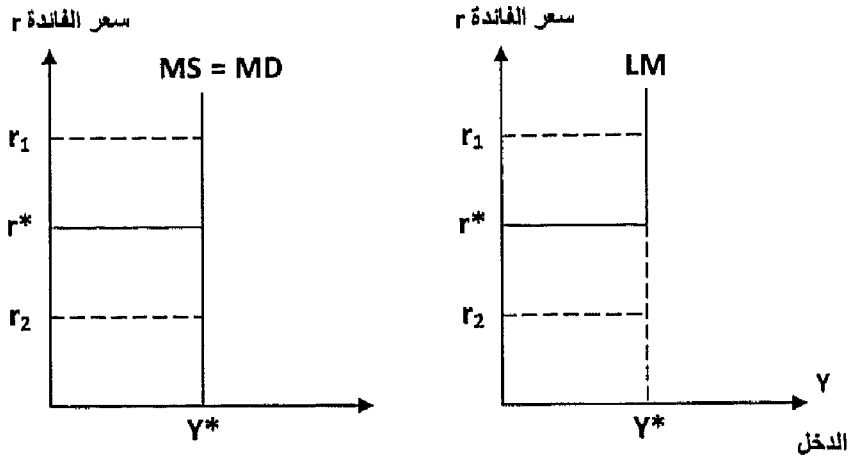

شكل (١١-٥)

المنطقة الكلاسيكية في منحنى Lm

وبالتالي سوف يظل منحنى LM خطأ رأسياً دون تغيير وعند دمج المنطقة الكلاسيكية ومنطقة مصيدة السيولة فإن منحنى LM يمكن أن يأخذ الشكل التالي رقم (١١-٦) :

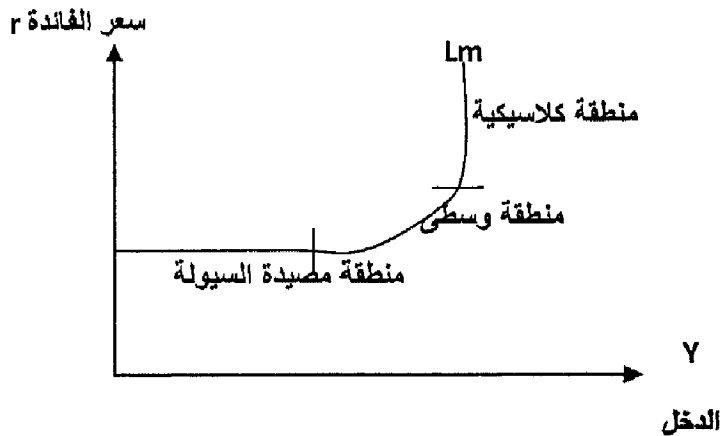

إذن يظهر من الشكل ثلاث مناطق في منحنى LM :

المنطقة الأولى : مصيدة السيولة الطلب على النقود لانهائي المرنة

المنطقة الثانية : المنطقة الوسطى هناك علاقة عكسية بين الدخل وسعر الفائدة .

المنطقة الثالثة : المنطقة الكلاسيكية منحنى الطلب على النقود عديم المرنة .

تذكر أن

- التوازن في سوق النقود يتحقق عند تقاطع منحنى الطلب على النقود مع منحنى العرض النقدي .
- منحنى LM يعبر عن مستويات الدخل المختلفة ومستويات أسعار الفائدة المقابلة لها وذلك عند تعادل الطلب النقدي مع العرض النقدي .
- يعبر منحنى LM عن القيمة التوازنية المختلفة لكل من سعر الفائدة والدخل .
- ينتقل منحنى LM جهة اليمين بالزيادة أو جهة اليسار بالنقص عند حدوث تغيير في الطلب على النقود أوفي المعروض النقدي .

منحنى LM له ثلاثة مناطق مختلفة :

- ١- المنطقة الكينزية ومصيدة السيولة الطلب على النقود لانهاى المرونة .
- ٢- المنطقة الكلاسيكية الطلب على النقود خط عمودي رأسي الطلب على لنقود عديم المرونة .
- ٣- المنطقة الوسطي حيث توجد علاقة عكسية بين الدخل وسعر الفائدة .



التدريب الحادي عشر

السؤال الأول : اجب عما يلي:

- ١- وضح بالرسم التوازن في سوق الإنتاج والسوق النقدي .
- ٢- وضح أثر السياسة المالية التوسعية على التوازن بين IS ، LM .

السؤال الثاني : أجب :

إذا توافرت لديك البيانات التالية عن السوق النقدي .

$$MS = 80 \text{ مليون ريال}$$

$$MD = 0.2 Y - 150 r$$

المطلوب :

اشتقاق معادلة منحنى LM .



الفصل الثاني عشر

التوازن في أسواق الإنتاج والسوق النقدي (التوازن الكلي العام)



أهداف الفصل الثاني عشر

يهدف هذا الفصل إلى حصول الدارسين على معلومات مبسطة عن :

- التوازن البياني في أسواق الإنتاج وأسواق النقود .
- التوازن الجبري في سوق الإنتاج والسوق النقدي .
- معرفة أثر السياسة المالية على التوازن في سوق الإنتاج والسوق النقدي .
- معرفة مدى فعالية السياسة المالية .
- معرفة أثر السياسة النقدية على التوازن في سوق الإنتاج والسوق النقدي .
- معرفة مدى فعالية السياسة النقدية .

التوازن في أسواق الإنتاج والسوق النقدي

يتحقق التوازن الكلي في كل من سوق الإنتاج والسوق النقدي عند تقاطع كل من منحنى IS ، ومنحنى LM وعندها يكون المستوى التوازني لكل من الدخل وسعر الفائدة متساو.

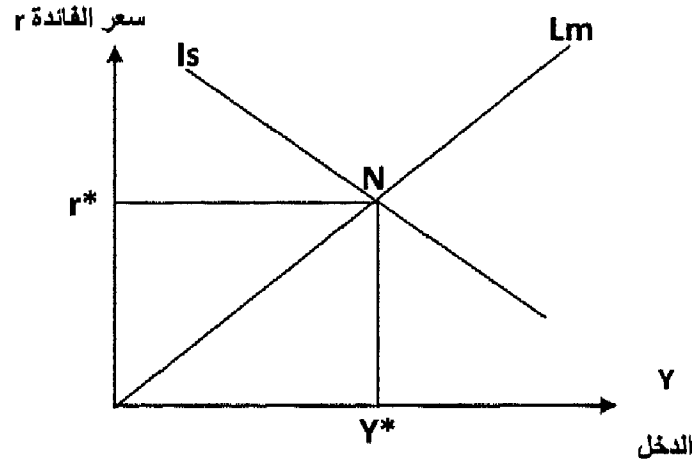

شكل (١٢-١)

التوازن في أسواق الإنتاج والنقود

من الشكل منحنى Is يمثل علاقة عكسية بين الدخل وسعر الفائدة عند مستويات التوازن المختلفة ، بينما منحنى Lm يمثل علاقة طردية بين الدخل وسعر الفائدة عند مستويات توازنية مختلفة .

عند نقطة التقاطع (N) يتحقق التوازن في سوق الإنتاج والسوق النقدي عند سعر الفائدة التوازني r^* ومستوى الدخل التوازني Y^* .

أي سعر فائدة آخر خلاف (r^*) لا يحقق التوازن في أسواق الإنتاج والسوق النقدي في وقت واحد .

هناك تداخل واضح بين سوق الإنتاج والسوق النقدي ، فالتغيرات في سوق النقد لا بد أن تؤثر على أسواق الإنتاج والتغير في سوق الإنتاج المالي لا بد وأن يؤثر في السوق النقدي ، مما يؤكد أن هناك تأثير متبادل بين متغيرات السوق النقدي، وسوق الإنتاج .

فعلى سبيل المثال حدوث أي تغير في السوق النقدي لا بد وأن يؤدي لحدوث تغير



في سعر الفائدة ، والتي بدورها ستؤثر على أحجام الاستثمار مما يؤثر في مستويات الدخل ، أما إذا حدث تغير في سوق الإنتاج فإن ذلك سيؤثر الدخل ، والذي بدوره يؤثر في الطلب على النقود وبالتالي على سعر الفائدة .

التوازن الجبري في سوق الإنتاج والسوق النقدي

بفرض توافر البيانات التالية في أحد الاقتصاديات عن سوق الإنتاج والسوق النقدي كالتالي :

(١) سوق الإنتاج :

$$C = 80 + 0.8 Y^* \text{ دالة الاستهلاك}$$

حيث Y^* الدخل الممكن التصرف فيه

$$Y^* = Y - T$$

$$I = 100 - 200 r \text{ دالة الاستثمار}$$

$$G = G = 100 \text{ مليون ريال دالة الإنفاق الحكومي}$$

$$T = T = 50 \text{ مليون ريال دالة الضريبة}$$

(٢) سوق النقود :

$$MS = 200 \text{ مليون ريال عرض النقود}$$

$$MD = 0.2 Y - 150 r \text{ الطلب على النقود}$$

المطلوب :

- ١- اشتقاق معادلة Is .
- ٢- اشتقاق معادلة Lm .
- ٣- تحديد سعر الفائدة والدخل التوازني في السوقين معاً الإنتاج والنقود .

(١) شرط التوازن في سوق الإنتاج :

$$Y = C + I + G$$

$$Y = 80 + 0.8 (Y - 50) + 100 - 200 r + 100$$

$$0.2 Y = 240 - 200 r$$



$$Y = 1200 - 1000r \quad \text{Is معادلة ١}$$

(٢) شرط التوازن في سوق النقد :

$$M_D = M_S$$

$$0.2Y - 150r = 200$$

$$0.2Y = 200 + 150r$$

$$r750 + 1000 = Y \quad \text{٢- معادلة}$$

(٣) الحصول على مستوى الدخل وسعر الفائدة التوازني بمساواة معادلة Is ومعادلة Lm .

$$1200 - 1000r = 1000 + 750r$$

$$200 = 1750r$$

$$\therefore r = \frac{200}{1750} = 11.42\%$$

بالتعويض في معادلة منحنى Is أو Lm نحصل على الدخل التوازني

$$Y = 1000 + 750 \times \frac{11.42}{100} = 1085.71 \text{ ريال مليون}$$

$$Y = 1200 - 1000 \times \frac{11.42}{100} = 1085.71 \text{ ريال مليون}$$

أثر السياسة المالية على التوازن في سوق الإنتاج والنقود :

تستطيع الدولة أن تستخدم أدوات السياسة المالية متمثلة في الإنفاق الحكومي والضرائب للتأثير على مستوى النشاط الاقتصادي . فالسياسة المالية التوسعية تستخدمها في حالات الكساد بفرض زيادة مستوى الدخل والنشاط الاقتصادي عن طريق زيادة الإنفاق الحكومي أو خفض الضرائب أو كلاهما معاً بنفس المقدار أي سياسة توازن الميزانية .

والسياسة المالية الانكماشية تستخدمها في فترات التضخم بهدف خفض مستوى الدخل والنشاط الاقتصادي عن طريق خفض الإنفاق الحكومي أو زيادة الضرائب أو تخفض كلاهما منها بنفس المقدار معاً .

ويمكن إيضاح أثر السياسة المالية كالتالي :

(١) أثر السياسة المالية التوسعية :

عند تطبيق الدولة لسياسة مالية توسعية يؤدي ذلك إلى انتقال منحنى Is إلى جهة اليمين إلى Is_1 مع بقاء منحنى Lm ثابت كما في الشكل رقم (٢-١٢) .

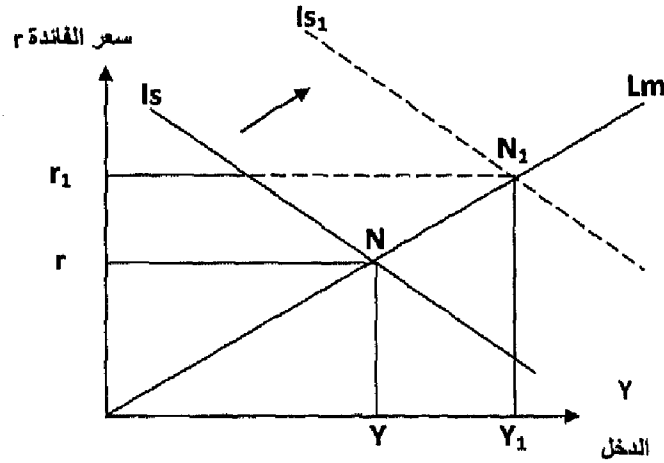

شكل (٢-١٢)

السياسة المالية التوسعية

عند تقاطع Is مع Lm تحددت نقطة التوازن (N) عند مستوى الدخل (Y) وسعر الفائدة (r) . عند إتباع السياسة التوسعية انتقل منحنى Is إلى جهة اليمين إلى Is_1 . فتحدد مستوى توازني جديد عند ($N1$) حيث زاد مستوى الدخل من (Y) إلى ($Y1$) وزاد سعر الفائدة من (r) إلى ($r1$) .

(٢) أثر السياسة المالية الانكماشية :

إتباع السياسة المالية الانكماشية ينتج عنها انتقال منحنى Is إلى جهة اليسار ، كما في الشكل رقم (٣-١٢) مما يؤثر على وضع التوازن وذلك مع بقاء منحنى Lm ثابت .

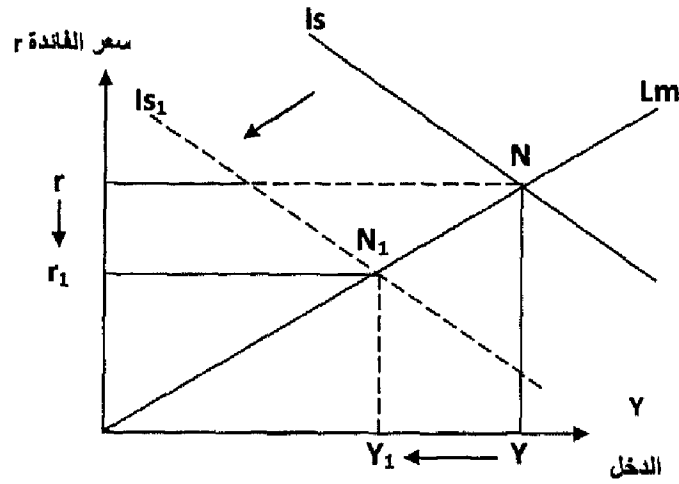

شكل (٣-١٢)

السياسة المالية الانكماشية

ويظهر من الشكل :

حدث التوازن عند النقطة (N) عند تقاطع منحنى (Is) ومنحنى Lm وتحدد الدخل التوازني (Y) عند مستوى سعر الفائدة (r) عند تطبيق السياسة المالية الانكماشية يتحرك منحنى Is إلى Is1 جهة اليسار ، وتحدث نقطة توازن جديدة (N1) حيث ينخفض مستوى الدخل من (Y) إلى (Y1) ويقل سعر الفائدة من (r) إلى (r1) .

نلاحظ أن السياسة المالية التوسعية تزيد الدخل وسعر الفائدة والسياسة المالية الانكماشية تخفض الدخل وسعر الفائدة . وهذا يؤكد أن السياسة المالية لها تأثير نقدي متمثل في تغيير أسعار الفائدة بالزيادة في حالة التوسع والانخفاض في حالة الانكماش .

فعالية السياسة المالية :

هناك نوع من التداخل يحدث بين سوق الإنتاج وسوق النقد يجعله عاملاً معوقاً لفعالية السياسة المالية في إحداث التغيير المرغوب فيه في مستوى النشاط الاقتصادي ويمكن إظهار هذا التداخل من خلال الشكل رقم (٤-١٢) الذي يظهر أثر تطبيق السياسة المالية التوسعية على النشاط الاقتصادي كالتالي .

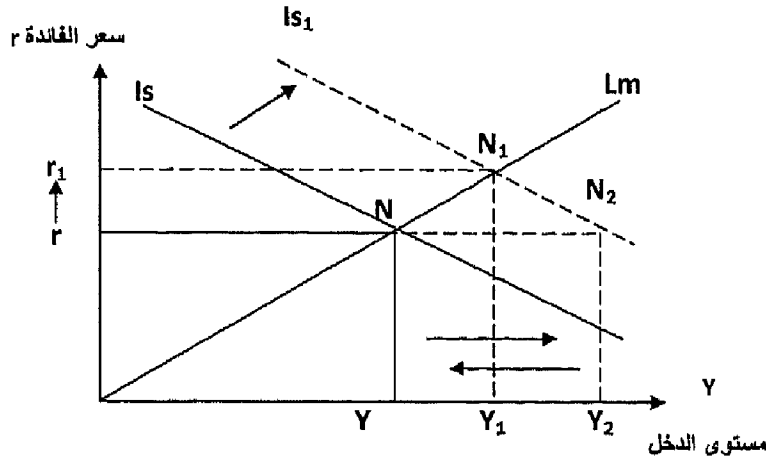

شكل (١٢-٤)

التداخل بين السياسة المالية والنقدية

يتضح من الشكل الآتي :

- ١- إتباع سياسة مالية توسعية بزيادة الإنفاق الحكومي أدى لانتقال منحنى IS جهة اليمين إلى (IS1) .
- ٢- يؤدي ذلك إلى زيادة مستوى الدخل من (Y) إلى (Y2) وذلك بفرض ثبات مستوى سعر الفائدة عند (r) .
- ٣- ولكن زيادة الدخل سوف ينتج عنها زيادة في الطلب على النقود بغرض المعاملات ، يترتب على ذلك حدوث ارتفاع في سعر الفائدة من (r) إلى (r1) .
- ٤- زيادة سعر الفائدة سوف يؤدي إلى حدوث انخفاض في الاستثمار بسبب العلاقة العكسية ، مما يؤدي إلى انخفاض الدخل التوازني من (Y2) إلى (Y1) .
- ٥- إذن النتيجة النهائية زيادة الإنفاق الحكومي أدت إلى انخفاض الاستثمار الخاص بسبب ارتفاع سعر الفائدة مما أدى لجعل الزيادة في الدخل أقل من الزيادة المتوقعة بسبب زيادة الإنفاق الحكومي مضاعف في مضاعف الإنفاق .



أثر ميل منحنى (Is) ، منحنى (Lm) على فعالية السياسة المالية :

يمكن القول بشكل عام أن فعالية السياسة المالية تزيد كلما زاد ميل منحنى (Is) ، وانخفض ميل منحنى (Lm) أي أن فعالية السياسة المالية ترتبط :

- بعلاقة طردية مع ميل منحنى Is .

- بعلاقة عكسية مع ميل منحنى Lm .

يمكن إظهار تلك العلاقة في الأشكال التالية .

شكل (٥-١٢) يوضح العلاقة بين فعالية السياسة المالية وميل منحنى Is .

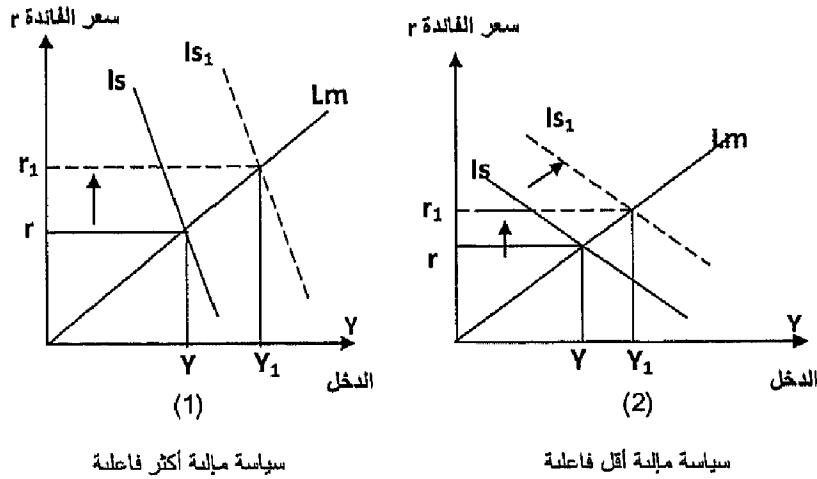

شكل (٥-١٢)

فاعلية السياسة المالية وميل Is

يتضح من الشكل السابق أن هناك اختلاف بين الحالة (١ ، ٢) حيث نجد أن ميل

المنحنى Is أكبر في الحالة (١) من الحالة (٢) .

لذلك عند إتباع سياسة مالية توسعية بزيادة الإنفاق الحكومي (ΔG) بنفس المقدار في الحالتين (١ ، ٢) نجد أن الزيادة في الدخل من (Y) إلى (Y₁) كانت أكبر في الحالة الأولى .

مما يعني أن السياسة المالية تكون أكثر فاعلية في حالة زيادة ميل منحنى Is .

ويجب أن نعرف أن درجة ميل منحنى Is تتوقف على :

- مدى حساسية الاستثمار للتغير في سعر الفائدة .
- الميل الحدي للاستهلاك .

وتكون قيمة ميل منحنى Is أكبر كلما كان الاستثمار أقل حساسية للتغير في سعر الفائدة ، وكلما كانت قيمة الميل الحدي للاستهلاك أقل .

أي أن قيمة ميل منحنى Is ترتبط عكسياً مع الميل الحدي للاستهلاك وترتبط عكسياً مع حساسية الاستثمار للتغير مع سعر الفائدة .

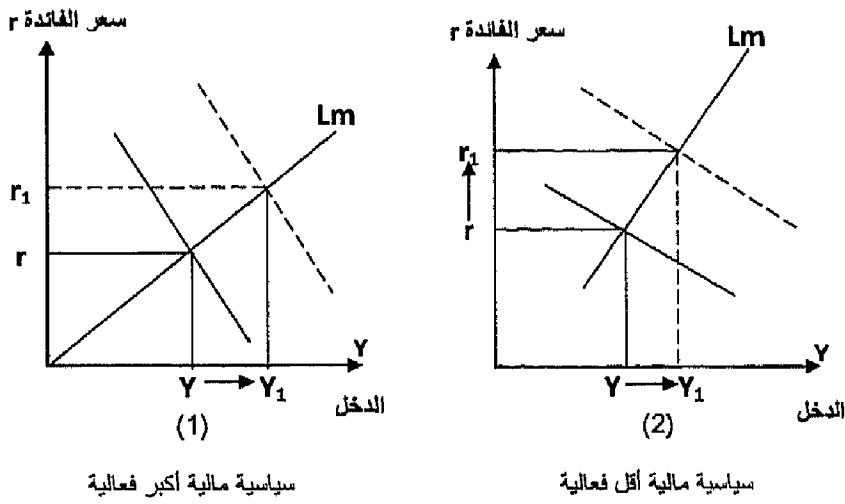

شكل (٦-١٢)

العلاقة بين السياسة المالية وميل منحنى Lm

يوضح الشكل السابق أثر تغير ميل (Lm) على فعالية السياسة المالية ويلاحظ أن فعالية السياسة المالية أكبر في الجزء (١) بالمقارنة بالجزء (٢) حيث يكون ميل منحنى (Lm) أقل من الجزء (١).

ومن هنا فإن فعالية السياسة المالية تزيد مع انخفاض درجة ميل منحنى Lm أي أن العلاقة عكسية بين درجة الفعالية للسياسة المالية وميل منحنى Lm .

فعالية السياسة المالية في المناطق المتطرفة لمنحنى LM :

سوف ندرس فعالية السياسة المالية في منطقتي :

- أ- مصيدة السيولة .
- ب- المنطقة الكلاسيكية .

*** فعالية السياسة المالية في منطقة مصيدة السيولة :**

حيث يكون ميل منحنى $Lm =$ صفر أي أن منحنى Lm أفقي لانتهائي المرونة، ويطلق على هذه المنطقة اسم مصيدة السيولة أو المنطقة الكينزية . وتتحقق هذه المنطقة في حالات الكساد الشديدة عندما يصل سعر الفائدة إلى أدنى مستوى له . وتكون السياسة المالية كاملة الفعالية حيث يختفي أثر التداخل أو المزاحمة . فعند قيام الدولة بإتباع سياسة مالية توسعية بزيادة الإنفاق الحكومي (ΔG) بمقدار معين كما في الشكل (٧-١٢) يؤدي ذلك لحدوث زيادة مضاعفة في الدخل بمقدار

$$\Delta Y = \Delta G \times \text{المضاعف}$$

ولا يؤدي زيادة الدخل إلى حدوث أي تغيير في سعر الفائدة وبالتالي لا يتأثر الاستثمار ولا يحدث تراحم ومن هنا تكون السياسة المالية كاملة الفعالية .

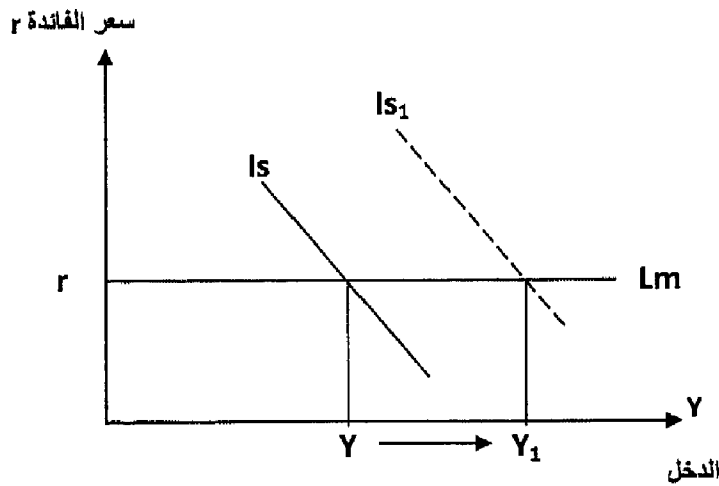

شكل (٧-١٢)

فاعلية السياسة المالية في المنطقة الكينزية

فعالية السياسة المالية في المنطقة الكلاسيكية :

حيث يكون ميل منحنى $Lm = \infty$ أي أن منحنى Lm رأسي ومرونته تساوي الصفر، ويطلق على هذه المنطقة اسم المنطقة الكلاسيكية .

وتتحقق هذه المنطقة في حالات الرواج الشديد حيث يصل الاقتصاد الوطني إلى مرحلة التشغيل الشامل ويصل الناتج إلى الحد الأقصى باستخدام الموارد المتاحة وكما يظهر في الشكل رقم (٨-١٢) .

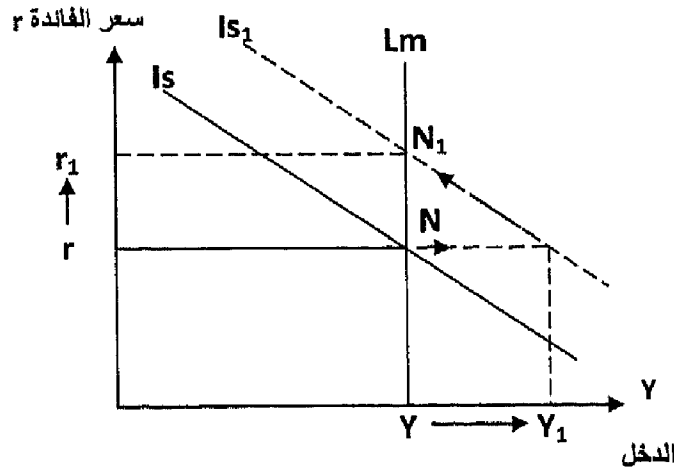

شكل (٨-١٢)

فعالية السياسة المالية في المنطقة الكلاسيكية

إتباع الدولة لسياسة مالية توسعية بزيادة الإنفاق الحكومي يؤدي لانتقال منحنى Is إلى جهة اليمين إلى IS_1 وتغير نقطة التوازن من (N) إلى (N_1) ، تؤدي السياسة التوسعية فقط إلى ارتفاع في سعر الفائدة من (r) إلى (r_1) مع بقاء مستوى الدخل ثابت عند (Y) .

ويكون هنا أثر المزامنة كامل ، حيث زيادة الإنفاق الحكومي تمت على حساب نقص الاستثمار الخاص ، وهذا يعني أن السياسة التوسعية قامت فقط بإحلال الاستثمار الحكومي محل الاستثمار الخاص ولم تضيف شيئاً جديداً للاقتصاد .
أي أن :

$$\Delta G = - \Delta I$$

مما يجعل مستوى الدخل ثابتاً (Y) بدون تغيير .

مما سبق يمكن لنا وضع النتائج التالية :

(١) تزيد فعالية السياسة المالية كلما زاد ميل منحنى (Is) ، ويزداد ذلك الميل كلما :

- انخفضت قيمة الميل الحدي للاستهلاك .
- انخفضت حساسية الاستثمار بالنسبة لسعر الفائدة .
- زادت قيمة المعدل الحدي للضريبة .



(٢) تكون السياسة المالية كاملة الفعالية في ظروف الكساد الشديد ، حيث أثر المزاحمة = صفر وزيادة الإنفاق الحكومي تزيد من تشغيل الموارد العاملة دون أن تؤثر على الاستثمار الخاص ، بسبب عدم التأثير على سعر الفائدة. يحدث هذا في منطقة مصيدة السيولة ، منحني Lm أفقي لانهاى المرونة .

(٣) تكون السياسة المالية عديمة الفعالية في ظروف الرواج الشديد والعمالة الكاملة ، حيث أثر المزاحمة كامل، ويتم إحلال الإنفاق الحكومي محل الاستثمار الخاص وتحدث تلك الحالة ، عندما يكون منحني Lm في المرحلة الكلاسيكية أي رأسى عديم المرونة .

أثر السياسة النقدية على التوازن في سوق الإنتاج والنقود :

السياسة النقدية هي مجموعة من الإجراءات والتدابير التي يستخدمها البنك المركزي بهدف التأثير على حجم المعروض النقدي وصولاً إلى تحقيق أهداف اقتصادية معينة ففي فترات الكساد يستخدم سياسة نقدية توسعية هدفها زيادة التشغيل ومستوى النشاط الاقتصادي بزيادة العرض النقدي . وفي فترات التضخم والرواج الشديد يستخدم سياسة نقدية انكماشية للحد من التضخم والنشاط الاقتصادي بخفض المعروض النقدي .

أثر استخدام السياسة النقدية التوسعية على التوازن في أسواق الإنتاج والنقود .

يظهر الشكل رقم (٩-١٢) أن قيام الدولة باستخدام سياسة نقدية توسعية تؤدي لانتقال منحني Lm إلى جهة اليمين إلى Lm_1 مع بقاء منحني Is مكانه . مما يؤدي إلى تغيير نقطة التوازن من (n) إلى (N_1) ، مما يؤدي إلى حدوث زيادة في الدخل من (Y) إلى (Y_1) ، ونقص في سعر الفائدة من (r) إلى (r_1) .

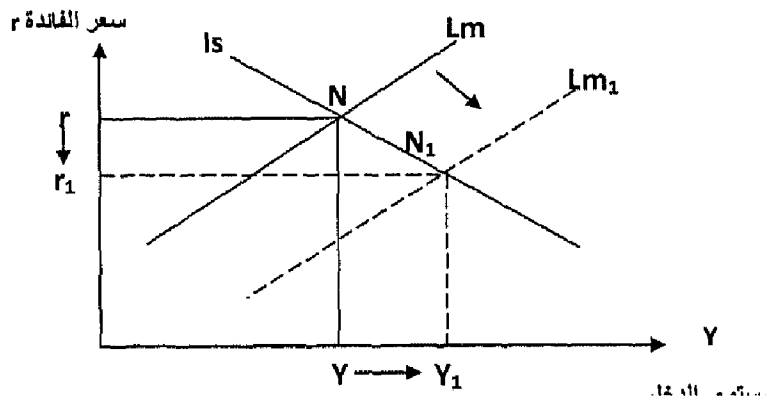

شكل (٩-١٢)

أثر السياسة النقدية التوسعية على التوازن



أثر استخدام السياسة النقدية الانكماشية على التوازن في أسواق الإنتاج والنقود:
 يظهر الشكل رقم (١٠-١٢) أن قيام الدولة بإتباع سياسة نقدية انكماشية تؤدي
 لانتقال منحنى (Lm) إلى جهة اليسار إلى (Lm_1) مع بقاء منحنى (Is) مكانه ، مما يؤدي
 لتغيير نقطة التوازن من (N) إلى (N_1) . ويؤدي ذلك لحدوث زيادة في أسعار الفائدة من
 (r) إلى (r_1) في حين يحدث انخفاض في مستوى الدخل التوازني من (Y) إلى (Y_1).

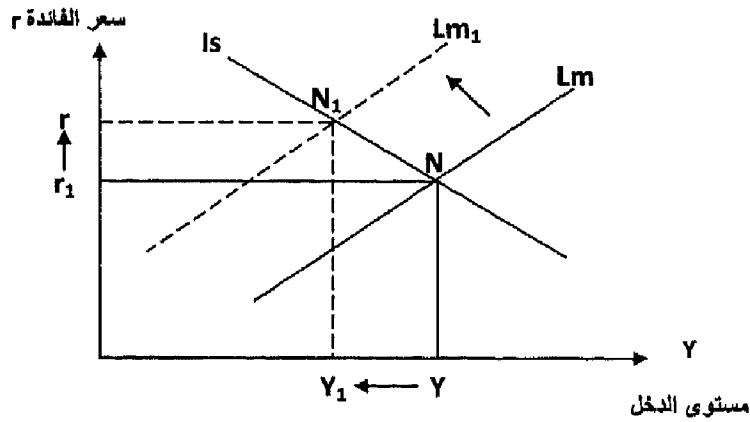

شكل (١٠-١٢)

السياسة النقدية الانكماشية

فعالية السياسة النقدية :

هناك تداخل يحدث بين السياسة النقدية والمالية يحد من فعالية السياسة النقدية ، والشكل
 رقم (١١-١٢) يظهر الأثر النهائي للسياسة النقدية التوسعية على كل من الدخل وسعر
 الفائدة كما يلي :

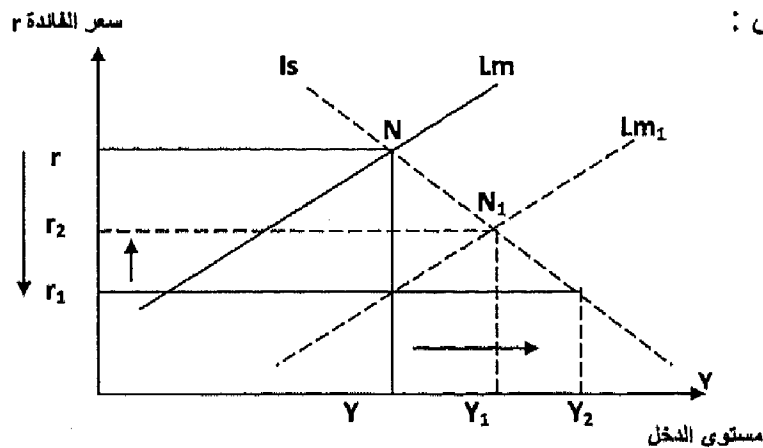

شكل (١١-١٢)

التداخل بين السياسات النقدية والمالية

في البداية : عندما اتبعت الدولة سياسة نقدية توسعية زاد عرض النقود مما أدى إلى حدوث انخفاض كبير في سعر الفائدة من (r) إلى $(r1)$ من نفس مستوى الدخل (Y) ، حيث إنتقل منحنى Lm إلى جهة اليمين إلى $(Lm1)$.

أدى انخفاض سعر الفائدة من (r) إلى $(r1)$ إلى زيادة في حجم الاستثمار الخاص (حسب درجة حساسية الاستثمار بالنسبة لسعر الفائدة) ، مما أدى لحدوث زيادة في الدخل كبيرة من (Y) إلى $(Y2)$ حسب مضاعف الاستثمار .

ترتب على الزيادة الكبيرة في الدخل زيادة في الطلب على النقود مما أدى إلى حدوث ارتفاع في سعر الفائدة من $(r1)$ إلى $(r2)$ ، الأمر الذي يؤدي لخفض في الاستثمار الخاص ، مما أدى لانخفاض مستوى الدخل من $(Y2)$ إلى $(Y1)$.

إذن هذا التداخل يبين السوق النقدي وسوق الإنتاج مر بمرحلتين :

الأولي :

$$\Delta MS \uparrow \rightarrow (-)\Delta r \downarrow \rightarrow \Delta I \uparrow \rightarrow \Delta Y \uparrow$$

الثانية :

$$\Delta Y \uparrow \rightarrow \Delta MD \uparrow \rightarrow (+)\Delta r \uparrow \rightarrow (-)\Delta I \downarrow \rightarrow (-)\Delta Y \downarrow$$

أثر ميل منحنى (Lm) ومنحنى (Is) على فعالية السياسة النقدية :

يمكن القول بشكل عام أن فعالية السياسة النقدية تتوقف على ميل منحنى (Lm) وميل منحنى (Is) وأن تلك الفعالية ترتبط بعلاقة طردية مع ميل منحنى (Lm) وبالعلاقة عكسية مع ميل منحنى Is .

ويمكن إظهار فعالية السياسة النقدية وعلاقتها بميل منحنى Lm في الشكل رقم (١٢-١٢) .

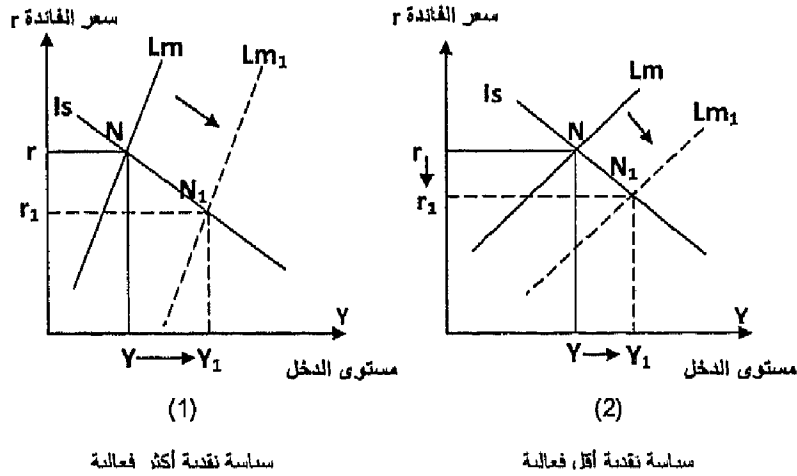

شكل (١٢-١٢)

فعالية السياسة النقدية وعلاقتها بميل منحنى Lm

نلاحظ أن ميل منحنى Lm ، في الجزء (١) أكبر من ميل منحنى (Lm) في الجزء (٢) ، لذلك ومع زيادة العرض النقدي بنفس المقدار وانتقال منحنى (Lm) إلى اليمين إلى (Lm₁) ، قد أدى لتغيير حالة التوازن من (N) إلى (N₁) غير أن الدخل زاد بدرجة كبيرة من Y إلى (Y₁) في الجزء (١) ، مما يؤكد أن فعالية السياسة النقدية تزيد مع زيادة ميل منحنى Lm .

ويمكن إظهار فعالية السياسة النقدية وميل منحنى Is من خلال الشكل رقم (١٢) - (١٣) الذي يوضح فعالية السياسة النقدية وعلاقتها بميل منحنى Is .

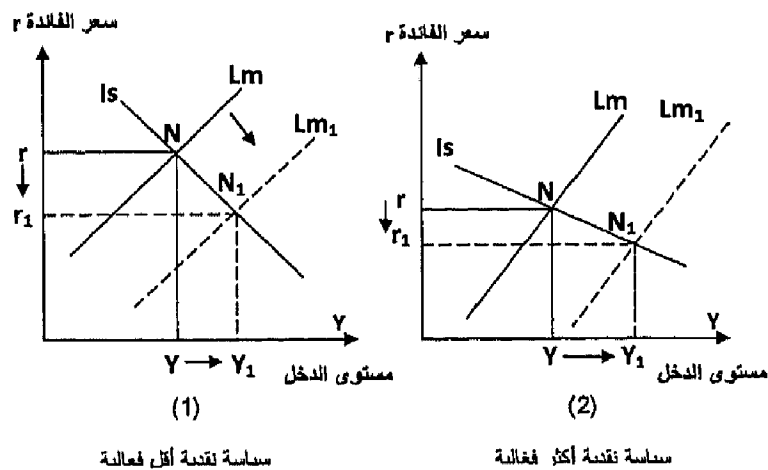

شكل (١٣-١٢)

فعالية السياسة النقدية وميل منحنى Is

إتباع سياسة نقدية توسعية بزيادة عرض النقود بنفس المقدار أدى لنقل منحنى Lm إلى جهة اليمين إلى (Lm_1) غير أن زيادة الدخل كانت أكبر في الجزء (٢) من الشكل عن الجزء (١) مما يدل على أن فعالية السياسة النقدية تزيد مع انخفاض ميل منحنى Is .

فعالية السياسة النقدية في المناطق المتطرفة لمنحنى Lm :

سوف ندرس فعالية السياسة النقدية في منطقتي :

أ- مصيدة السيولة .

ب- المنطقة الكلاسيكية .

فعالية السياسة النقدية في منطقة مصيدة السيولة :

حيث يكون ميل منحنى $Lm =$ صفر أي أن منحنى Lm أفقي لانهاى المرنة ، وتسمى المنطقة تلك بمصيدة السيولة أو المنطقة الكينزية .

أية زيادة في عرض النقود توجه بالكامل لأغراض المضاربة أي أنها لا تؤثر على وضع منحنى Lm كما في الشكل رقم (١٢-١٤) .

حيث لا يتغير وضع منحنى (Lm) ، وبالتالي يظل سعر الفائدة كما هو عند الحد الأدنى .

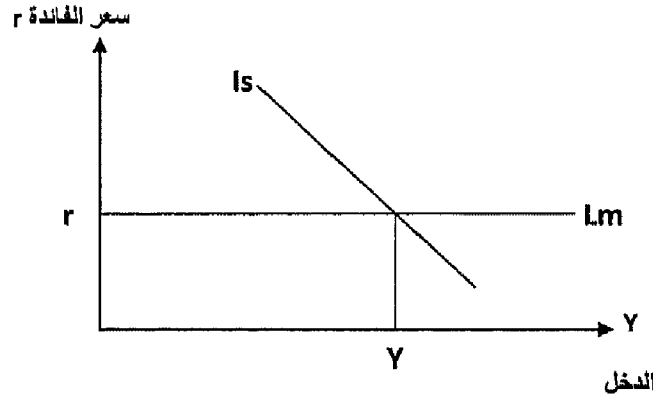

شكل (١٢-١٤)

سياسة نقدية عديمة الفعالية

تكون السياسة النقدية عديمة الفعالية وخاصة في حالات الكساد الشديد حيث لا يترتب عليها أي تغيير في النشاط الاقتصادي لذلك يظل سعر الفائدة ثابت (r) عند الحد الأدنى ولا يتغير مستوى الدخل (Y) .

فعالية السياسة النقدية في المنطقة الكلاسيكية :

حيث يكون ميل منحنى $Lm = \infty$ ما لانهاية ، ويكون رأسي عديم المرونة ويطلق على تلك المرحلة اسم المنطقة الكلاسيكية . أي زيادة في عرض النقود توجهه بالكامل إلى أغراض المعاملات لذلك تكون السياسة النقدية كاملة الفعالية .

ويظهر ذلك من الشكل رقم (١٢-١٥) حيث زيادة عرض النقود أدى لانتقال منحنى (Lm) إلى جهة اليمين إلى (Lm_1) مما أدى لحدوث زيادة في الدخل من (Y) إلى (Y_1) وبحد أقصى ، حيث حدث انخفاض في سعر الفائدة من (r) إلى (r_1) .

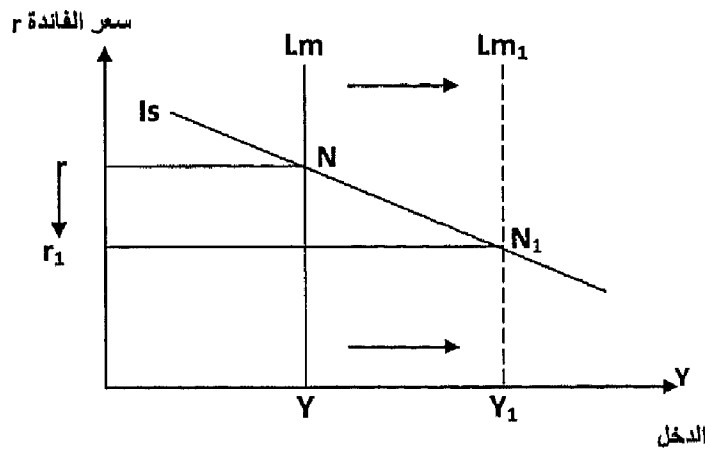

شكل (١٢-١٥)

سياسة نقدية تامة الفعالية

وخلاصة ما سبق :

- ١- تكون السياسة النقدية أكثر فعالية كلما زاد ميل منحنى (Lm) وانخفض ميل منحنى (Is) .
- ٢- تكون السياسة النقدية كاملة الفعالية في المنطقة الكلاسيكية ، حيث منحنى (Lm) عديم المرونة وميله $= \infty$ ما لانهاية وتوجه كل الزيادة في عرض النقود لغرض المعاملات .
- ٣- تكون السياسة النقدية عديمة الفعالية في المنطقة الكينزية (مصيدة السيولة) حيث يكون منحنى (Lm) لانهاية المرونة أي ميله $= 0$ وتوجه كل الزيادة في عرض النقود إلى المضاربة وتندم تأثير السياسة النقدية على النشاط الاقتصادي .



تذكر أن

يتحقق التوازن بيانياً في سوق الإنتاج والسوق النقدي عند تقاطع منحنى IS ومنحنى LM وعندها يتحدد سعر الفائدة التوازني ومستوى الدخل التوازني .

نحصل على التوازن الجبري على عدة خطوات :

* اشتقاق معادلة IS

* اشتقاق معادلة LM .

* حل معادلة LM ، IS معاً لحصول على التوازن .

السياسة المالية ودورها في التوازن في سوق الإنتاج والنقود :

- هناك سياسة مالية توسعية تستخدم في حالة علاج الكساد عن طريق زيادة الإنفاق الحكومي أو خفض الضرائب أو كلاًهما معاً فيما يعرف بسياسة توازن الميزانية .
 - السياسة المالية الانكماشية تستخدم في علاج التضخم عن طريق خفض الإنفاق الحكومي أو زيادة الضرائب أو كلاًهما معاً فيما يعرف بسياسة توازن الميزانية .
 - تكون السياسة المالية أكثر فعالية في حالة زيادة ميل منحنى IS .
 - وتزيد فعالية السياسة المالية مع انخفاض درجة ميل منحنى LM .
 - تكون السياسة المالية كاملة الفعالية في المنطقة الكينزية أي في منطقة مصيدة السيولة .
 - تكون السياسة المالية عديمة الفعالية في المنطقة الكلاسيكية .
- السياسة النقدية : هي مجموعة من الإجراءات والتدابير التي يستخدمها البنك المركزي بهدف التأثير على حجم المعروض النقدي .
- السياسة النقدية التوسعية تستخدم في فترات الكساد بهدف زيادة التشغيل ومستوى النشاط الاقتصادي بزيادة عرض النقود .
 - السياسة النقدية الانكماشية تستخدم في فترات التضخم بهدف الحد من التضخم والنشاط بخفض المعروض النقدي .
 - تزداد فعالية السياسة النقدية مع زيادة ميل منحنى LM وانخفاض ميل منحنى IS .
 - تكون السياسة النقدية كاملة الفعالية في المنطقة الكلاسيكية .
 - تكون السياسة النقدية عديمة الفعالية في المنطقة الكينزية ومنطقة مصيدة السيولة .

التدريب الثاني عشر

السؤال الاول: اجب عن الأسئلة التالية:

- ١- وضح بالرسم التوازن في سوق الإنتاج والسوق النقدي .
- ٢- وضح أثر السياسة المالية التوسعية على التوازن بين IS ، LM .
- ٣- اشرح مع الرسم التداخل بين سوق الإنتاج والسوق النقدي .
- ٤- وضح بالرسم تأثير ميل IS على فعالية السياسة المالية .
- ٥- وضح بالرسم تأثير ميل LM على فعالية السياسة المالية .
- ٦- اشرح أثر السياسة النقدية التوسعية على التوازن بين IS ، LM مع الرسم .
- ٧- متى تصبح السياسة النقدية كاملة الفعالية . وضح بالرسم .

السؤال الثاني:

إذا توافرت لديك البيانات التالية عن سوق الإنتاج والسوق النقدي .

(١) سوق الإنتاج :

$$C = 20 + 0.8 Y^*$$

$$\text{حيث } Y^* = Y - T$$

$$T = 120 \text{ مليون ريال}$$

$$G = 100 \text{ مليون ريال}$$

$$I = 100 - 400 r$$

(٢) سوق الإنتاج :

$$MS = 80 \text{ مليون ريال}$$

$$MD = 0.2 Y - 150 r$$

المطلوب :

- ١- اشتقاق معادلة منحنى IS .
- ٢- اشتقاق معادلة منحنى LM .
- ٣- حدد التوازن بين سوق النقد وسوق الإنتاج .



الفصل الثالث عشر

التضخم

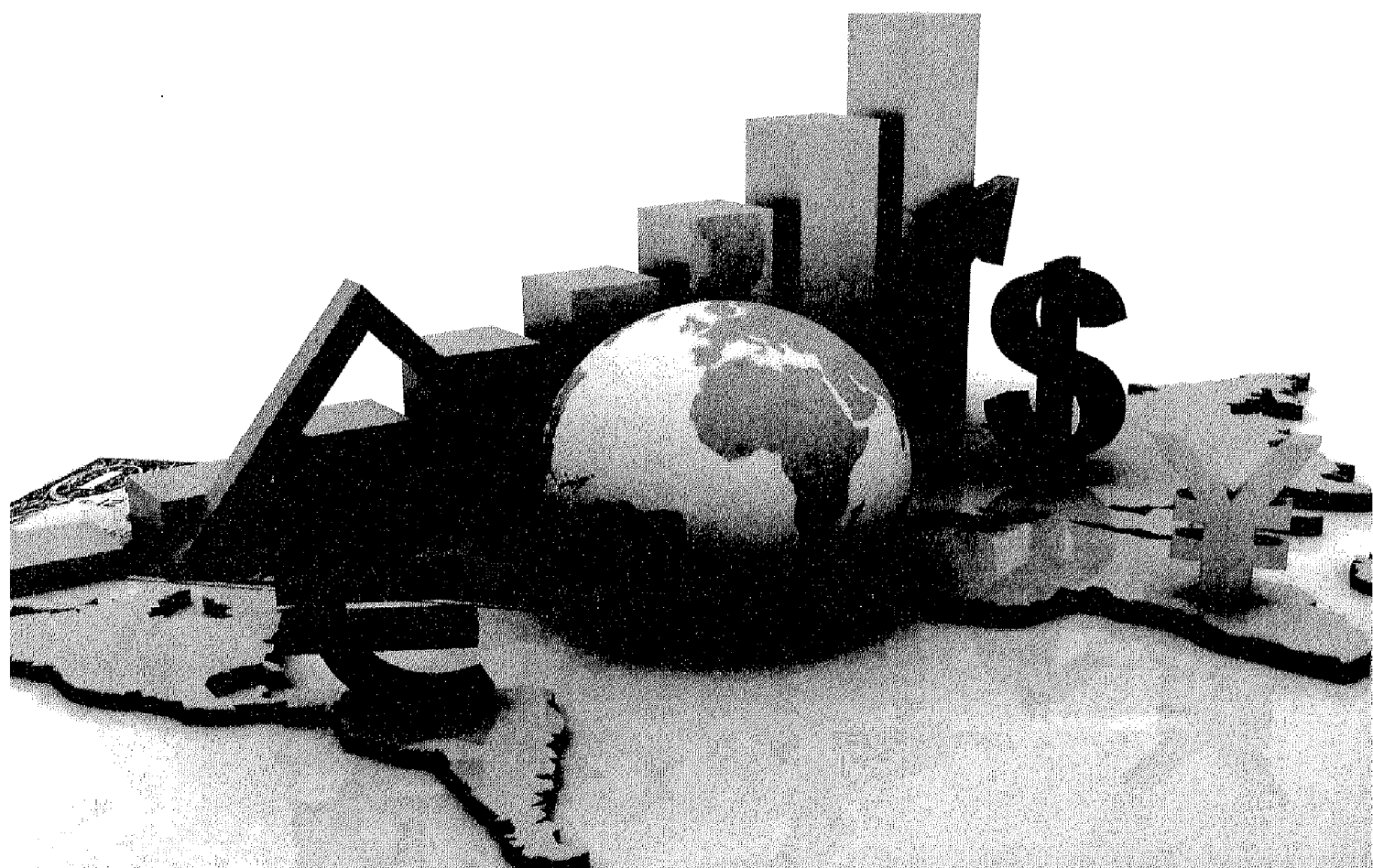

أهداف الفصل الثالث عشر

يهدف هذا الفصل إلى حصول الدارسين على معلومات مبسطة عن :

- التضخم ومفهومه .
- أسباب التضخم .
- أنواع التضخم
- الآثار الاقتصادية والاجتماعية للتضخم .
- معرفة السياسات المستخدمة للحد من وعلاج التضخم

Inflation التضخم

مقدمة :

نظرا للأثار السلبية التي قد يخلفها التضخم ، سواء من الناحية الاقتصادية أو من الناحية الاجتماعية ، وبناء على الخبرة والمساعدة القوية القائمة على التجربة ، يظهر أن التضخم المرتفع يشوه القرارات التي تتخذ بشأن الاستثمار والادخار والإنتاج ، ويؤدي في النهاية إلى نمو اقتصادي أكثر بطئاً . لذلك يعتبر معظم الناس التضخم شيئاً ينبغي العمل على تجنب وقوعه، وعلى مكافحته عندما يقع . فالتضخم ينطوي على أنواع مختلفة من التكاليف سواء أكان ذلك من منظور الفرد أم منظور المجتمع . ولذا أصبح استقرار الأسعار هدفاً تسعى معظم الدول إلى تحقيقه من خلال التنسيق بين سياساتها المالية والنقدية بوجه خاص ومن خلال مجمل سياساتها الاقتصادية بوجه عام .

تعريف التضخم :

ليس للتضخم معنى واحد أو مفهوم محدد عند علماء الاقتصاد ، حيث اختلف تعريفه بينهم باختلاف المقصود منه والزمن الذي حل فيه .

وهذا يؤكد أن تعريف التضخم مهمة صعبة ، حيث يصطدم بكثير من الغموض والمتناقضات . إلا أن المعنى الشائع بين معظم العلماء هو الارتفاع غير الطبيعي (غير المألوف) للأسعار ، ولهذا عندما يستعمل اصطلاح التضخم دون الإشارة إلى حالة أو ظاهرة معينة ، فإن المقصود به هو ارتفاع الأسعار . حيث يعرف Actly التضخم بأنه الارتفاع المستمر والمحسوس للمستوى العام للأسعار ، واستناداً إلى هذا لا يعتبر الحالة التي ترتفع فيها الأسعار بشكل قليل جداً أو متقطع تضخماً .

ويعرف التضخم بأنه الحالة التي تأخذ فيها قيمة النقود بالانخفاض ، أي عندما تأخذ الأسعار بالارتفاع واستناداً إلى العالم "بيجو" تتوفر حالة التضخم عندما تصبح الزيادة في الدخل النقدي أكبر من الزيادات في كمية الإنتاج المتحققة .

بالإضافة إلى ما سبق فإن مصطلح التضخم يمكن أن يطلق على حالات وظواهر أخرى أهمها:

- الإفراط في إصدار الأرصدة النقدية وهو التضخم النقدي ، ويشمل كل زيادة كبيرة في النقود المتداولة في الأسواق (تضخم نقدي) .
- ارتفاع الدخول النقدية للأفراد بشكل غير عادي ومألوف (تضخم الدخل) .
- ارتفاع تكاليف عناصر الإنتاج ، وخصوصاً تكلفة العمل (تضخم التكاليف) .

أسباب التضخم:

لقد أصبح الآن واضحا أن ارتفاع الأسعار لا يمثل سببا للتضخم ، ولكن يمثل نتيجة طبيعية له ، ولقد ظهرت آراء كثيرة تحاول تفسير التضخم وإرجاع أسبابه لعوامل متعددة يمكن إجمالها في :

١- زيادة الطلب الكلي (تضخم الطلب):

تحاول أغلب النظريات الحديثة تفسير التضخم بوجود إفراط في الطلب على السلع والخدمات ، أي زيادة الطلب الكلي على العرض الكلي عند مستوى معين من الأسعار ، ويستند هذا التفسير إلى قوانين العرض والطلب ، حيث إن السلعة يتحدد سعرها عند تعادل الطلب عليها مع المعروض منها ، فإذا حدث إفراط في الطلب لسبب ما مع بقاء العرض على حالة (أوزاد بنسبة أقل) يرتفع سعر هذه السلعة.

ويحدث هذا الاختلال نتيجة لزيادة النقود المتداولة ، عندما يكون هناك حالة عجز في الموازنة العامة للدولة حيث يفوق الإنفاق الحكومي الإيرادات الحكومية ، فتضطر الدولة إلى إصدار وطبع المزيد من النقود بواسطة البنك المركزي ، فتزداد الكتلة النقدية المتداولة دون أن تقابلها زيادة في الإنتاج مما ينعكس على الطلب على السلع والخدمات مع ثبات العرض ، وخاصة في حالة التشغيل الكامل لعناصر الإنتاج أو الاقتراب من تلك الحالة، وفي حالة عدم مرونة الجهاز الإنتاجي للدولة كما في حالة معظم الدول النامية ، ويمكن أن يحدث تضخم الطلب أيضا نتيجة توسع البنوك التجارية في العمليات الائتمانية وعملية خلق النقود .

ويمكن تمثيل الاتجاهات التضخمية من خلال منحنى التوازن العام: أشار ارتفاع الطلب الكلي على مستويات الأسعار (حالة التشغيل الكامل).

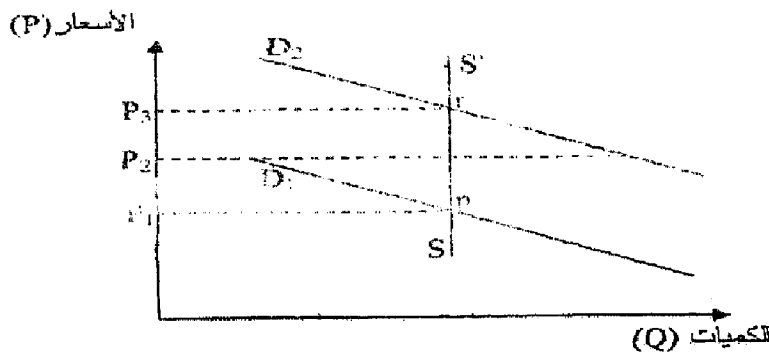

شكل (١٣-١) الاتجاهات التضخمية

نلاحظ من خلال الشكل (١٣-١٠) أن المنحنى (ss) الذي يمثل الكميات المعروضة يأخذ شكل رأسي (كمية ثابتة) ، وهذا نظرا لعدم مرونة الإنتاج في حالة التشغيل الكامل ، وإذا كان المستقيم (DI) يعبر عن الكميات المطلوبة ، فإن النقطة P في هذه الحالة تمثل نقطة التوازن .

وفي حالة انتقال منحنى الطلب لسبب من الأسباب السابقة إلى أعلى - من (DI) إلى (D2) - ، تظهر ما يسمى بالفجوة التضخمية (pr) التي تعكس فائض الطلب الكلي على العرض الكلي ، ولأن هذا الأخير لا يمكن أن يرتفع ينعكس ذلك في ارتفاع الأسعار ليتساوى العرض مع الطلب .

٢- انخفاض العرض الكلي :

ما ينطبق على زيادة الطلب يصلح أيضا في حالة انخفاض العرض حيث إن انخفاض العرض يؤدي إلى إحداث ظواهر تضخمية ، ومن بين أهم العوامل المسببة في انخفاض العرض الكلي هو نقص الثروة الإنتاجية التي بمقدور الدولة توفيرها وكذلك سياسة الإنفاق العام ، إضافة إلى مجموعة من العناصر كما يلي :

- الاقتراب من مرحلة التوظيف الكامل : قد يصل الاقتصاد إلى حالة التشغيل الشامل لجميع طاقاته.
- عدم كفاءة الجهاز الإنتاجي : عندما يتصف الجهاز الإنتاجي بعدم المرونة ، فإنه يعجز على سد النقص في العرض ، وذلك لأسباب تختلف حسب ظروف كل بلد ، وتتغير من فترة إلى أخرى .
- النقص في عناصر الإنتاج: كالعالة ورأس المال ، والمواد الأولية و... الخ .

٣- ارتفاع التكاليف الإنتاجية :

يحدث أحيانا ارتفاع ملموس في أسعار السلع والخدمات النهائية نتيجة لارتفاع التكاليف الإنتاجية بشكل عام (تضخم التكاليف) وارتفاع الأجور بصفة خاصة ، والمقصود بزيادة التكاليف في هذه الحالة هو زيادة أسعار خدمات عوامل الإنتاج بنسبة أكبر من الإنتاج الحدي لها . وهذا لأن كل زيادة في الأجور في حالة ثبات إنتاجية العمل تؤدي إلى زيادة التكلفة الحدية للإنتاج وبالتالي إلى ارتفاع سعر البيع ، وفي حالة ما إذا كان من غير الممكن رفع سعر البيع فإن أرباح أصحاب المؤسسات سوف تنخفض وتؤدي بدورها إلى انخفاض الاستثمار الصافي.

ولكن ليس من الضروري أن تؤدي الزيادة في الأجور بصفة عامة إلى زيادة



التكاليف ، إذ تستثنى الحالة التي يقابل ذلك زيادة في الكفاية الإنتاجية لعنصر العمل . ويحتمل أن تكون الزيادات في الأجور نتيجة لقوة نقابات العمال في ، فتستطيع الضغط على الحكومة لرفع الأجور .

بالإضافة إلى العوامل السابقة فإن ارتفاع أسعار المواد الأولية من شأنه هو الآخر أن يؤدي إلى زيادة التكاليف .

٤- استيراد التضخم :

يظهر هذا بوضوح في الاقتصاديات الصغيرة والمفتوحة على الاقتصاديات الأخرى ، والتي تستورد معظم احتياجاتها من السلع والخدمات النهائية من الخارج ، لذلك يسمى هذا النوع بالتضخم المستورد ويعرف على أنه الارتفاع المستمر والمتسارع في أسعار السلع والخدمات النهائية المستوردة من الخارج ، كالملابس والأطعمة الجاهزة والأحذية .. الخ ، مما ينعكس على ارتفاع أسعار بيعها في الأسواق المحلية .

أنواع التضخم :

يمكن تقسيم التضخم إلى عدة أنواع وأشكال حسب المعايير التالية :

أولاً: حسب تحكم الدولة في جهاز الأسعار : في ظل هذا المعيار يمكن تقسيم التضخم إلى :

١- التضخم المكبوت (الكامن) : Repressed inflation

وهي إمكانية ظهور حالات تخضع فيها الأسعار لضغط تضخمي ومع ذلك تحتفظ الأسعار باستقرارها، نتيجة لاتخاذ سياسات تؤدي إلى تجميد الأسعار والحد من زيادتها، لذلك يميل الكثير من الاقتصاديين إلى تعريف مثل هذه الحالات بأنها التضخم المكبوت . ففي الغالب تكون الدولة قد وضعت ما يسمى بالحد الأقصى للأسعار، وفي الغالب تؤدي تلك الحالة إلى ظهور السوق السوداء وتهريب السلع.

ومن بين السياسات والإجراءات التي تتخذها الحكومة للحد من تفشي هذا النوع من التضخم ، وضع قيود وضوابط تحد من الإنفاق الكلي ، وتحقيق فائض في الميزانية، وتطبيق نظام البيع بالبطاقات .. الخ ، ولكن سرعان ما تضطر الدولة لسحب هذه الإجراءات تحت ضغط قوي التضخم فترتفع الأسعار ، كما حدث في كثير من الدول خاصة تلك التي تدعم الأسعار .

٢- التضخم المكشوف (المفتوح) : Exposed Inflation

بعكس النوع السابق فإن التضخم المكشوف يعني انطلاق الأسعار نحو الارتفاع دون أي تدخل من قبل السلطات الحكومية للحد منه أو التأثير فيه . الأمر الذي يسمح للقوى التضخمية من ممارسة ضغوطها إما لزيادة الطلب على السلع والخدمات أو زيادة تكاليف الإنتاج أو زيادة كمية النقود.

ثانياً: حسب مدى حدة الضغط التضخمي : يمكن تقسيم التضخم حيث حدته ودرجة قوته إلى :

١- التضخم الزاحف (التدريجي) : Creeping Inflation

وفيه يحدث ارتفاع بطيء في الأسعار في حدود ٢٪ سنوياً ، وبالتالي يمكن حدوث ارتفاع نسبي في الأسعار على المدى الطويل قد لا يتعدى الـ ١٥ ٪ خلال عشر سنوات ، كما حدث في الأرجنتين والبرازيل خلال الفترة ١٩٧٠ - ١٩٨٠ م ولذلك هناك من يسمي هذا النوع بالتضخم التدريجي أو المعتدل .

إن ارتفاع الأسعار بهذا الشكل يتقبله الأفراد لأنه يأتي بدفعات بسيطة وتدرجية ، مما يجعل من التضخم أمراً عادياً وظاهرة عامة في كافة الدول الصناعية ، لأن ثبات الأسعار لا يحفز على النمو في الاقتصاد .

٢- التضخم الجامح (المفرط) : Hyper Inflation

يحدث عندما تتزايد الأسعار بمعدلات مرتفعة خلال فترة قصيرة من الزمن ، تصل فيها إلى حدود ٥٠ ٪ أو ٦٠ ٪ سنوياً ، وأكثر من ذلك . ولذلك يمكن اعتبار هذا النوع أشد الأشكال ضرراً وأثاراً على الاقتصاد الوطني ، حيث تتوالى الارتفاعات الشديدة للأسعار دون توقف ، مما يصعب على السلطات التحكم في الوضع ، فتفقد النقود قوتها الشرائية ، وقيمتها كوسيط للتداول ، وخاصيتها كمستودع للقيمة مما يدفع الأفراد إلى التخلص منها، واستثمارها في شراء ، الأراضي ، المباني ، الأجهزة الكهربائية والسيارات أو يتجهون لشراء الأسهم والسندات .

وفي حالة استمرار الوضع السابق ، فإن ذلك يؤدي إلى إنهيار النظام النقدي وتدهور ميزان المدفوعات ، وتفقد فيه الدولة مواردها من الاحتياطات والعملات الأجنبية ، وأفضل وسيلة لعلاج هذه الظاهرة هي التخلص من هذه النقود المتداولة بإلغائها واستبدالها بعملة جديدة .

وبالإضافة إلى التضخم الجامح والزاحف فإن هناك أنواعاً أخرى متوسطة الحدة

والقوة ، وتكون آثارها أقل خطورة على الاقتصاد مما هي عليه حالة الجموح ، بحيث لا يصل الأمر إلى درجة فقدان الثقة تماما بالنقد المتداول ومن بين هذا الأنواع:

٣ - التضخم الماشي : Walker Inflation

يحدث هذا النوع من التضخم عندما يكون الارتفاع المستمر للأسعار في حدود ٥ إلى ١٠ ٪ سنويا ، ويجب الحد من هذا النوع لأن تزايد الأسعار قد تدخل في حلقة مفرغة قد تصل إلى معدلات كبيرة ، مما يهدد بتحول التضخم الماشي إلى تضخم جامح .

٤ - التضخم الراكض : Galloping inflation

حيث تكون نسبة ارتفاع الأسعار أكبر بكثير من سابقه ، مثل حالات التضخم التي واجهتها الهند في السنوات ١٩٩٣ ، ١٩٧٩ ، ١٩٧٤ حيث ارتفعت الأسعار بنسب ٢٦ ٪ ، ٢٥ ٪ ، ١٩ ٪ على الترتيب .

والشكل (١٣-٢) يميز بين الأنواع المختلفة للتضخم حسب حدته :

الشكل (١-٢) : أنواع التضخم حسب حدته

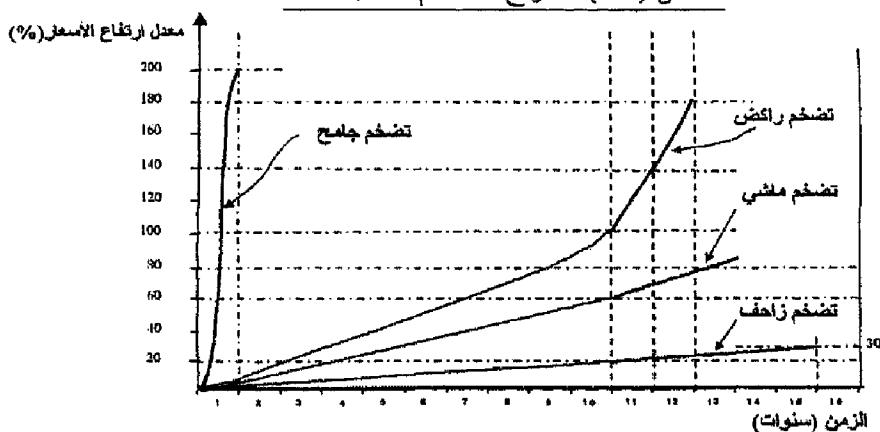

ر : ضياء مجيد الموسوي، مرجع سابق، ص 216.

ثالثاً : حسب طبيعة القطاعات الاقتصادية :

تتنوع الاتجاهات التضخمية بتنوع القطاعات الاقتصادية الموجودة ، فالتضخم الذي يتفشى في سوق السلع قد يختلف عنه في سوق عوامل الإنتاج.

١ - التضخم في أسواق السلع :

يصنف كينز التضخم في أسواق السلع إلى صنفين :

١- التضخم السلعي : هو التضخم الذي يحدث في قطاع الاستهلاك حيث يعبر

عن زيادة نفقة الانتاج .

ب- التضخم الرأسمالي : وهو التضخم الذي يحدث في قطاع صناعات الاستثمار، حيث يعبر عن زيادة قيمة سلع الاستثمار عن نفقة إنتاجها .

٢- التضخم في أسواق عوامل الإنتاج :

أما في أسواق عوامل الإنتاج فيفرق كينز أيضا بين نوعين من التضخم :

أ- التضخم الربحي : يحدث هذا النوع من التضخم عندما تحدد الأسعار الإدارية خارج قوانين العرض والطلب في الأسواق ، حيث ترتفع الأرباح دون حدوث زيادة في الطلب أو الأجور.

ب- التضخم الدخلي : يحدث هذا النوع من التضخم بسبب ارتفاع وتزايد نفقات الإنتاج ، ومنها أجور العمال .

رابعاً: حسب والأسباب والظروف المساعدة :

تحدد بعض أنواع التضخم حسب المصادر والأسباب المذكورة سابقا التي تؤدي إلى استفحاله وحسب الظواهر والظروف الجغرافية والطبيعية المساعدة على ذلك ونجد من خلال هذا الجانب الأنواع التالية :

١- التضخم الاستثنائي :

وهو تضخم غير اعتيادي ينشأ نتيجة لظروف طبيعية كالزلازل والبراكين أو انتشار الأوبئة والأمراض أو بسبب الفيضانات والأعاصير ، فهذه الظروف وغيرها قد تكون حافزا لظهور الاتجاهات التضخمية واستفحاله كما حدث نهاية سنة ٢٠٠٤ إثر الزلزال والمد البحري لتسونامي الذي أصاب دول جنوب شرق آسيا حيث ارتفعت الأسعار إلى مستويات خيالية تصل إلى آلاف الأضعاف .

٢- تضخم الطلب :

هو ارتفاع المستوى العام للأسعار نتيجة زيادة الطلب الكلي للسلع والخدمات على العرض الكلي ويحدث هذا النوع في حالة عجز الميزانية العامة للدولة حيث تزيد نفقات الحكومة على إيراداتها فتضطر إلى زيادة الإصدار النقدي.

٣- تضخم التكاليف :

وينشأ هذا النوع من التضخم عندما يكون السبب في ارتفاع الأسعار هو زيادة أسعار خدمات عوامل الإنتاج بنسبة أكبر من الإنتاج الحدي لها إذ تؤدي الزيادة السريعة



في مستويات الأجور بفضل ضغوط النقابات العمالية القوية إلى ارتفاعات مستويات الأسعار خاصة إذا لم يقابل هذه الزيادة زيادة مماثلة في الإنتاجية .

٤- التضخم المستورد :

ويظهر هذا النوع من التضخم في البلدان الصغيرة والنامية والتي تستورد معظم السلع والخدمات من الخارج فنتيجة ارتفاع الأسعار في الدول المصنعة ترتفع هذه الأسعار في الدول المستوردة .

٥- التضخم الدوري :

وهوسمة من سمات النظام الرأسمالي والذي يمر بفترات من التوسع الاقتصادي والانتعاش تنتهي بحدوث التضخم ، ثم يليها حالات من الانكماش والركود تنتهي بحالة الكساد. وتحدث هذه التغيرات بشكل دوري وعلى فترات مختلفة وبدرجات مختلفة .



الآثار الاقتصادية والاجتماعية للتضخم :

يمكن أن يكون للتضخم تأثيرات سلبية على بعض فئات المجتمع وتأثيرات ايجابية على فئات أخرى في آن واحد وبالتالي فإن التكلفة الاجتماعية الصافية للظاهرة تعتمد على مقدار الضرر والنفع الناتجين عنها ويمكن التعرض لأهم الآثار المختلفة للتضخم فيما يلي :

١- أثر التضخم على توزيع الدخل الوطني الحقيقي :

خلال فترة التضخم يحدث ارتفاع في الدخل النقدي بشكل مستمر وبمعدلات تفوق ارتفاع الدخل الحقيقي لذلك ففي أوقات التضخم يتركز الاهتمام حول الدخل الحقيقي لأن ارتفاع الأسعار باستمرار يؤدي إلى تدهور القوة الشرائية للنقود ومن ثم يتحول الاهتمام من كمية النقود التي يحصل عليها الفرد كدخل له إلى محاولة التعرف على الكمية التي يستطيع الفرد أن يحصل عليها من السلع والخدمات مقابل ذلك الدخل .

ويمكن تمييز الحالات التالية أثناء التضخم :

- بقاء الدخل النقدي ثابتا مع استمرار ارتفاع الأسعار في هذه الحالة يتناقص الدخل الحقيقي باستمرار .
- ارتفاع الدخل النقدي ولكن بمعدل أقل من ارتفاع الأسعار هنا يتعرض الدخل الحقيقي للتناقص لكن بمعدل أقل بالمقارنة مع الحالة الأولى .
- ارتفاع الدخل النقدي بمعدل مساو لمعدل ارتفاع الأسعار في هذه الحالة يبقى الدخل الحقيقي ثابتا.
- ارتفاع الدخل النقدي بمعدل أكبر من معدل ارتفاع الأسعار ، هنا يزداد الدخل الحقيقي .

ويمكن تقسيم آثار التضخم حسب أصحاب الدخول كما يلي :

١- الأثر على أصحاب الدخول الثابتة :

وتشمل هذه الفئة الأفراد الذين يحصلون على الدخول من ملكية الأراضي والعقارات السكنية والفوائد على السندات والمعاشات والإعانات الاجتماعية وغيرها ، ونظرا للثبات النسبي الذي تتمتع به هذه الدخول ، فإن ارتفاع الأسعار يؤدي إلى تناقص الدخل الحقيقي لهذه الفئة .

ب- الأثر على أصحاب المرتبات :

وتشمل هذه الفئة موظفي المؤسسات والهيئات المختلفة التي تتمتع دخولهم بدرجة مرونة أكبر بالمقارنة مع الفئة الأولى بحيث يؤدي ارتفاع الأسعار إلى تناقص دخولهم الحقيقية ولكن عادة ما تحدث زيادات في المرتبات قد تؤدي إلى تخفيف ذلك. وتتميز الأجور بقابلية أكبر للتغير بنفس اتجاه تغير الأسعار فارتفاع الأسعار المستمر يصاحبه عادة ارتفاع في الدخل النقدي لهذه الفئات ، ويتوقف هذا على عوامل كثيرة ، قد يكون من بينها قوة الاتحادات العمالية في التأثير على الحكومة .

والملاحظ في الدول الرأسمالية الصناعية أن الأجور لا ترتفع بنفس السرعة التي ترتفع بها الأسعار ، حيث قد تنقضي فترة من الزمن ، بالإضافة إلى ذلك فإن معدل ارتفاع الأجور النقدي عادة يكون أقل من معدل ارتفاع الأسعار .

ج- الأثر على أصحاب المشروعات ورجال الأعمال :

يختلف الوضع تماما بالنسبة لهذه الفئة، لأن أصحاب المشروعات ورجال الأعمال غالبا ما يحققون زيادات كبيرة في دخولهم الحقيقية خلال فترة التضخم ، لأن هذه الفئة من أصحاب الدخل المتغيرة تتزايد دخولهم عادة بمعدل يفوق معدل الارتفاع في الأسعار ، فارتفاع الأسعار يؤدي إلى زيادة الإيرادات النقدية الإجمالية .

وهكذا فإن التضخم يتسبب في إعادة توزيع الدخل الحقيقي نظراً لاختلاف معدلات الزيادة في الدخل النقدي للفئات المختلفة داخل المجتمع ، فبعض الفئات تزداد دخولهم على حساب فئات أخرى ، وبالتالي فإن هذه الظاهرة تتضمن الكثير من الحرمان والمعاناة لفئة كبيرة متمثلة في الموظفين والمتقاعدين وغيرهم من ذوي الدخل الثابتة الذين يمثلون السواد الأعظم من المجتمع ، بحيث تتخلف دخولهم النقدية عن اللحاق بتصاعد الأسعار على حين يستفيد أصحاب الدخل المتغيرة .

٢- أثر التضخم على العملة الوطنية :

يترتب على التضخم إضعاف ثقة الأفراد في العملة الوطنية ، وإضعاف الحافز على الادخار ، حيث تبدأ النقود في فقدان وظيفتها كمستودع للقيمة إذ تتجه قيمتها إلى التدهور المستمر ، وهنا يزيد التفضيل السلعي للأفراد على التفضيل النقدي ، فيزيد



ميلهم إلى الإنفاق على الاستهلاك الحاضر ، وينخفض ميلهم للادخار وما يتبقى لديهم من أرصدة نقدية يتم تحويلها إلى ذهب و عملات أجنبية قيمتها مستقرة ، وإلى شراء سلع معمرة وعقارات .

٣- أثر التضخم على الدائن والمدين :

إن التضخم لا يعني انخفاض القوة الشرائية بقدر ما يعني تخفيض القدرة الشرائية لحائزي النقود ، وهذا الانخفاض في القدرات الاقتصادية للأفراد يتحقق بصورة متفاوتة.

والمقرضون هم أول من يعانون من آثار التغيير في قيمة النقود بالانخفاض فهم ملزمون باسترداد أموالهم المقترضة والتي تكون قوتها الشرائية أقل مقارنة بقيمتها قبل أن ترتفع الأسعار ، ومعنى ذلك أنهم استردوا نقود قوتها الشرائية تشتري كمية معينة من السلع والخدمات أقل مما كانت تستطيع الحصول عليها عند منحهم القروض ، وبالعكس المقترضون (المدينين) هم المستفيدون من انخفاض قيمة النقود لأنهم يسددون القرض بقيمته الاسمية والتي تقل عن قيمته الحقيقية وقت الاقتراض ، فهم حصلوا على أموال قيمتها الشرائية مرتفعة وسددوا أموالا قيمتها الشرائية أقل.

٤- أثر التضخم على هيكل الإنتاج :

يؤدي التضخم إلى توجيه رؤوس الأموال إلى فروع الأنشطة الاقتصادية التي لا تفيد التنمية في مراحلها الأولى ، لأن الارتفاع في مستويات الأسعار ، الأجور والأرباح في القطاعات الإنتاجية المخصصة للاستهلاك ، سوف يجذب إليها رؤوس الأموال على حساب الأنشطة الإنتاجية والاستثمارية ، والتي هي أساسية لتحقيق النمو الاقتصادي. ويمكن أن نتصور عندئذ أن الصناعات الأساسية والثقيلة سوف تتوقف عن النمو وتتكمش ، إذ أنها تتحمل عبء ارتفاع الأجور داخل القطاع لمواجهة ارتفاع النفقات المعيشية التي يعاني عمالها منها ، وفي الوقت نفسه فهي لا تجد رؤوس الأموال الكافية لتوسيع طاقتها الإنتاجية.

٥- أثر التضخم على ميزان المدفوعات :

يترتب على التضخم اختلال (عجز) ميزان المدفوعات ، وذلك لزيادة الطلب على الواردات وانخفاض الصادرات ، حيث ترتفع أسعار السلع الوطنية بالنسبة للسلع الأجنبية ، ويقل بذلك الميل الحدي للتصدير . ويحدث العجز في ميزان المدفوعات مما يدفع الدولة للاقتراض والدخول في أزمة الديون الخارجية .

٦- اثر التضخم على أسعار الفائدة :

لتشجيع أصحاب المقرضون المتضررون من التضخم على تقديم أموالهم إلى المؤسسات المالية يتم إضافة ما يعرف بعلاوة التضخم على سعر الفائدة بهدف تعويض الخسارة ، ومن هنا يجب التمييز بين سعر الفائدة الاسمي وسعر الفائدة الحقيقي ، ويمكن أن يحسب سعر الفائدة الحقيقي حسب معادلة فيشر كما يلي :

$$R = I - f$$

r : معدل الفائدة الحقيقي

I : معدل الفائدة الكلي

F : معدل التضخم

سياسات ووسائل مكافحة التضخم :

يكاد يكون هناك إجماع بين الاقتصاديين على خطورة التضخم كحالة مرضية في الاقتصاد الوطني ، يجعل هدف القضاء عليها أو على الأقل احتوائها والحد من تفاقمها من أولي أهداف السياسات الاقتصادية . نظرا للأضرار الجسيمة التي يمكن أن يلحقها التضخم بالمجتمع من النواحي الاقتصادية ، الاجتماعية والسياسية ، وأهم السياسات المستخدمة في علاجه هي :

أولاً : السياسات النقدية :

والسياسة النقدية المضادة للتضخم إنما تقوم على أساس تحقيق انكماش في الائتمان المصرفي ، بحيث يلعب البنك المركزي الدور الأساسي في تطبيقها بواسطة مجموعة من الأدوات تحدث أثرها على حجم الأرصدة النقدية . وأهم هذه الأدوات ما يلي :

١- سعر إعادة الخصم (أوسعر البنك) :

ويعرف سعر إعادة الخصم بأنه ذلك الثمن أو المقابل الذي يتقاضاه البنك المركزي مقابل إعادة خصم الأوراق التجارية ، والأذون الحكومية للبنوك التجارية ، وتحويلها إلى نقود قانونية في الحال ، ويراعى البنك المركزي في تحديد هذا السعر أهداف السياسة النقدية المراد تحقيقها .

فقيام البنك المركزي برفع سعر إعادة الخصم سوف يترتب عليه قيام البنوك التجارية بدورها برفع سعر الخصم الذي تتقاضاه من عملائها (والعكس صحيح) ،

ومن هنا يمكن للبنك المركزي - عن طريق إتباعه لسياسة إعادة الخصم - التأثير في حجم النقود المتداولة وفي حجم الائتمان المصرفي الكلي وذلك عن طريق تأثيره في سعر الفائدة (ومن ثم في نفقة الاقتراض) وفي حجم الأرصدة النقدية لدى البنوك التجارية وذلك على النحو التالي :-

ا- التأثير في سعر الفائدة : في الظروف التي يسود فيها حالة من التضخم والتوسع الاقتصادي غير المرغوب فيه ، إذ أراد البنك المركزي اتباع سياسة نقدية انكماشية فإنه سوف يلجأ إلى رفع سعر إعادة الخصم والذي يترتب عليه قيام البنوك التجارية برفع سعر الخصم الخاص بها (أي سعر الفائدة الذي تقرض بها عملاتها) . فينكمش حجم القروض ويقل حجم النقود المتداولة على مستوى الاقتصاد الوطني ككل ، ويقل الطلب على السلع والخدمات حتى يتوازن مع المعروض منها ، وتقل بالتالي حدة الاتجاه التضخمي .

ب- التأثير في حجم الأرصدة النقدية لدى البنوك التجارية : برفع سعر إعادة الخصم يترتب إحجام البنوك التجارية عن خصم ما لديها من أصول في شكل أوراق تجارية فتتقصر السيولة اللازمة لهذه البنوك بغرض خلق الائتمان ويقل حجم الودائع وعرض النقود .

٢- عمليات السوق المفتوحة :

وتتمثل في دخول البنك المركزي السوق المالية بصفته بائعا أو مشتريا لبعض الأوراق المالية . وتحدث عمليات السوق المفتوحة أثرها على النقود الموجودة في التداول عن طريقتين :

ا- التأثير في احتياطات البنوك التجارية : في أوقات التضخم حيث يهدف البنك المركزي إلى تقليل عرض النقود - نجده يدخل سوق الأوراق المالية بائعا لبعض أوكل ما في حوزته من أوراق مالية حكومية ، فإذا ما باع تلك الأوراق إلى الأفراد فسوف يحصل في هذه الحالة على أثمانها في صورة شيكات مسحوبة على حساباتهم لدى البنوك التجارية ، ويقوم البنك المركزي بخصم تلك الشيكات من الأرصدة الدائنة التي تحتفظ بها تلك البنوك لديه ، بما يعنيه ذلك من تخفيض لحجم احتياطياتها النقدية بما يعادل قيمة الأوراق المالية المباعة ، فتقل قدرتها على خلق الائتمان وينخفض عرض النقود بالتالي .



ب- التأثير في أسعار الفائدة على السندات : إن دخول البنك المركزي بانعا للسندات الحكومية في سوق الأوراق المالية غالباً ما يصطحب بانخفاض في أسعارها السوقية ، مما يعني ارتفاع أسعار الفائدة عليها (نظراً لثبات ما تغله من إيراد) بما يعنيه ذلك من زيادة تكلفة الحصول على أية قروض جديدة قد يرغب رجال الأعمال في الحصول عليها ، مما يحد من الائتمان .

٣- سياسة تغيير نسبة الاحتياطي القانوني .

تلتزم البنوك التجارية بالاحتفاظ - بصفة إجبارية - بنسبة معينة من إجمالي ودائعها في شكل رصيد سائل لدى البنك المركزي ، يطلق عليها اسم (نسبة الاحتياطي القانوني أو الإجمالي) ، ويترك للبنك المركزي حق تحديد هذه النسبة . وفي حالات التضخم يتم رفع نسبة الاحتياطي القانوني ، ويترتب على ذلك تقليل سيولة هذه البنوك عن طريق تجميد جزء من احتياطياتها النقدية ، مما يترتب عليه التقليل من قدرتها على التوسع في عمليات الإقراض وخلق ودائع جديدة .

٤- السياسات المباشرة للرقابة على الائتمان المصرفي :

وتتمثل هذه الأدوات فيما يلي :

١- أسلوب الإقناع الأدبي والمعنوي : ويرتكز على ما يتمتع به البنك المركزي من سلطان على البنوك التجارية ، يمكنه من إقناع تلك البنوك باتباع سياسات تتفق مع ما يرمى إلى تحقيقه من أهداف ، ويتخذ هذا الأسلوب صورة ما يدل به البنك المركزي من تصريحات وما يقوم بتوجيهه من نصائح واقتراحات ، ونداءات وتحذيرات إلى البنوك التجارية بالإضافة إلى ما يعقده من اجتماعات مع مديري المؤسسات المالية بغرض تبادل الرأي في الشؤون المتعلقة بالنقد والائتمان .

٢- سياسة التعليمات والأوامر المباشرة الملزمة : حيث يترتب على تجاهل البنك التجاري للتعليمات وعدم التزامه بها تعرضه لعقوبات معينة ، لذلك تعتبر هذه السياسة أكثر فاعلية وفي هذا الإطار يعطي القانون البنك المركزي الحق في إجبار البنوك والمؤسسات المالية على تحديد مقدار القروض أو استخدام جزء من احتياطياتها وأصولها في شراء السندات الحكومية أو إقراضها للمشاريع الاستثمارية الطويلة الأجل .



ثانياً: السياسة المالية :

ويقصد بالسياسة المالية سياسة الحكومة في تحديد المصادر المختلفة للإيرادات العامة للدولة وتحديد الأهمية النسبية لكل من هذه المصادر ، هذا من جهة ، ومن جهة أخرى تحديد الكيفية التي تستخدم بها هذه الإيرادات لتمويل الإنفاق الحكومي (الإنفاق العام) بحيث تحقق الأهداف الاقتصادية والاجتماعية للدولة .

وترتكز السياسة المالية في تحليلها للتضخم على فرضية أن ارتفاع الأسعار يرجع إلى زيادة الطلب الكلي على العرض الكلي ، وبالتالي فهي تعمل على تخفيض هذا الطلب وأهم أدوات أو وسائل السياسة المالية هي :

أ- الضرائب :

الضريبة الأداة الأكثر فاعليه في ضبط حركات التضخم والانكماش ففي حالات التضخم يتم رفع معدلات الضريبة التصاعدية على الدخل ، وبالتالي تخفيض حجم الطلب الكلي مما يدفع بالأسعار نحو الانخفاض .

ب- الإنفاق العام :

ففي حالة التضخم يجب التقليل من الإنفاق الحكومي باستحداث فائض في الميزانية ، يتوقف على حجم الفجوة التضخمية المراد القضاء عليها ، وبالتالي تأثير على حجم الإنفاق الاستهلاكي والاستثماري .



تذكر أن

التضخم هو الارتفاع المستمر والمحسوس في المستوى العام للأسعار.

أسباب التضخم :

- زيادة الطلب الكلي.
- انخفاض العرض الكلي.
- ارتفاع التكاليف الإنتاجية.
- استيراد التضخم.

يمكن تقسيم التضخم لعدة أنواع حسب:

- ١- تحكم الدولة في جهاز الأسعار (مكبوت - مفتوح).
- ٢- مدي حدة الضغوط التضخمية (زاحف - جامح - ماشي - راکض).
- ٣- طبيعة القطاعات الاقتصادية (تضخم في أسواق السلع - تضخم في أسواق عوامل الإنتاج).
- ٤- الأسباب والظروف المساعدة (استثنائي - طلب-تكاليف - مستورد - دوري)

هناك آثار اقتصادية واجتماعية للتضخم أهمها:

- الأثر على توزيع الدخل.
- الأثر على العملة.
- الأثر على الدائن والمدين.
- الأثر على هيكل الإنتاج.
- الأثر على ميزان المدفوعات.
- الأثر على أسعار الفائدة.

أهم سياسات علاج التضخم:

- السياسات النقدية.
- السياسات المالية.

التدريب الثالث عشر

اجب عن الأسئلة التالية:

- ١- قارن بين التضخم المكبوت والتضخم المكشوف ؟
- ٢- قارن بين التضخم الزاحف والتضخم الجامح ؟
- ٣- وضح اثر التضخم على أصحاب الدخول الثابتة وأصحاب المشروعات؟
- ٤- وضح اثر التضخم على ميزان المدفوعات للدولة ؟
- ٥- اشرح أثر السياسة النقدية على علاج التضخم ؟
- ٦- متى تستخدم السياسة المالية الانكماشية وماهى دورها المتوقع على حالة التضخم ؟



الفصل الرابع عشر البطالة



أهداف الفصل الرابع عشر

يهدف هذا الفصل إلى حصول الدارسين على معلومات مبسطة عن :

- مفهوم البطالة .
- أنواع البطالة .
- العلاقة بين البطالة والتضخم .

البطالة Unemployment

مقدمة :

يعتبر مفهوم البطالة من المفاهيم التي أخذت أهمية كبرى في المجتمعات المعاصرة من حيث البحث والتحليل؛ لذا استحوذ موضوع البطالة بشكل رئيسي على عناية أصحاب القرارات ، وكذلك على اهتمام الباحثين في المجالن الاجتماعي والاقتصادي، باعتباره موضوعاً يفرض نفسه بشكل دائم وملح على الساحة الدولية عموماً والساحة العربية خصوصاً. لذا لا تكاد تصدر دورية علمية متخصصة ذات علاقة بعلم الاقتصاد والاجتماع إلا وتعرض لموضوع البطالة بالتحليل والنقاش.

وتمثل قضية البطالة في الوقت الراهن إحدى المشكلات الأساسية التي تواجه معظم دول العالم باختلاف مستويات تقدمها وأنظمتها الاقتصادية والاجتماعية والسياسية، ولعل أسوأ وأبرز سمات الأزمة الاقتصادية التي توجد في الدول العربية والنامية على حد سواء هي تفاقم مشكلة البطالة أي التزايد المستمر المطرد في عدد الأفراد القادرين على العمل والراغبين فيه والباحثين عنه دون أن يعثروا عليه.

تعريف البطالة وأنواعها:

تتمثل البطالة في وجود أشخاص قادرين على العمل وراغبين فيه بمستوى الأجر السائد وباحثين عنه ولا يجدون فرصة عمل خلال فترة زمنية معينة وتعد البطالة إحدى الظواهر الطبيعية المرتبطة بالاقتصاديات المختلفة . فيكاد لا يخلو أي اقتصاد منه ، حيث من الصعب أن يصل الاقتصاد إلى حالة التوظيف الكامل .

ويحسب معدل البطالة بالنسبة بين عدد العمال عاطلين إلى العدد الكلي للعمال المشاركين في قوة العمل خلال فترة زمنية معينة . أي أن :

$$\text{معدل البطالة} = \frac{\text{عدد العاطلين}}{\text{قوة العمل}} \times 100 .$$

وتشمل قوة العمل جميع الأفراد في سن العمل في الفترة من ١٥-٦٠ سنة بالإضافة إلى من هم دون سن العمل ويعملون ، ومن هم فوق سن العمل وما زالوا قادرين وراغبين في العمل .ويمكن أن نحدد الحالات التي لا يمكن أن يعتبر فيها الأفراد عاطلين عن العمل فيما يلي:

• العمال المحبطين وهم الذين في حالة بطالة فعليه ويرغبون في العمل، ولكنهم



- لم يحصلوا عليه ويسوا من كثرة ما بحثوا، لذا فقد تخلوا عن عملية البحث عن عمل. ويكون عددهم كبيراً خاصة في فترات الكساد الدوري.
 - الأفراد الذين يعملون مدة أقل من وقت العمل الكامل وهم يعملون بعض الوقت دون إرادتهم، في حين أنه بإمكانهم العمل كامل الوقت.
 - العمال الذين لهم وظائف ولكنهم أثناء عملية إحصاء البطالة تغيّبوا بصفة مؤقتة لسبب من الأسباب كالمرض وغيرها من الأسباب.
 - العمال الذين يعملون أعمالاً إضافية غير مستقرة ذات دخول منخفضة، وهم من يعملون لحساب أنفسهم.
 - الأطفال، المرضى، العجزة، كبار السن والذين أحيوا إلى التقاعد.
 - الأشخاص القادرين على العمل ولا يعملون مثل الطلبة، والذين يصعد تنمية مهاراتهم.
 - الأشخاص المالكين للثروة والعمال القادرين عن العمل ولكنهم لا يبحثون عنه.
 - الأشخاص العاملين بأجور معينة وهم دائمي البحث عن أعمال أخرى أفضل. وعليه يتبين أنه ليس كل من لا يعمل عاطلاً، وفي ذات الوقت ليس كل من يبحث عن عمل يعد ضمن دائرة العاطلين.
- وتعاني جميع دول العالم المتقدم والنامي من ظاهرة البطالة ولكن بدرجات متفاوتة، وهناك عدة أشكال للبطالة وأهمها ما يلي :

١- البطالة المقنعة : Disguised Unemployment

تنتشر البطالة المقنعة في الدول النامية ، وذلك بسبب الزيادة السكانية السريعة، والانخفاض الكبير في التراكم الرأسمالي ووجود خلل في الجهاز الانتاجي ، وتنتشر تلك البطالة في القطاع الزراعي ، ويرجع ذلك إلى عدم قدرة القطاع الصناعي الناشئ والصغير على استيعاب الزيادة الكبيرة في القوى العاملة ، بالإضافة إلى أن الفنون الإنتاجية المطبقة في القطاع الزراعي تسمح باستيعابهم ، وحيث إن كل زيادة جديدة في القوى العاملة تتجه إلى القطاع الزراعي ، وعند مستوى معين تؤدي الزيادة الكبيرة في القوى العاملة في هذا القطاع إلى أن يصبح به قوى عاملة فائضة تزيد عن الحاجة الفعلية للنشاط وهنا تطفو على السطح مشكلة القوى العاملة الفائضة أو البطالة المقنعة. فالبطالة المقنعة معناها وجود عمالة زائدة عن حاجة النشاط الاقتصادي مما يؤدي

إلى أن تصبح الإنتاجية الحديدية للعمالة الزائدة مساوية للصفر . حيث يبدو شكلياً فقط أن العمالة الفائضة تساهم في الإنتاج ولكن الحقيقية أنها تؤدي إلى انخفاض الإنتاج نتيجة لانطباق قانون تناقض الغلة ، أي أن الإنتاجية الحديدية لبعض العاملين في الدول النامية تكون سالبة مما يعني أن تخفيض عدد العاملين بهذه القطاعات يترتب عليه زيادة الناتج الكلي .

وتنتشر البطالة المقنعة - أيضاً - في القطاع الحكومي والقطاع العام وقطاع الخدمات بسبب بعض العوامل الاجتماعية والسياسية . فكثيراً ما تلتزم بعض حكومات الدول النامية بتعيين خريجي المعاهد والجامعات والمسرحين من القوات المسلحة في الحكومة أو شركات القطاع العام ، في الوقت الذي تعلم فيه أن مؤهلاتهم لا تتناسب مع متطلبات سوق العمل . كما تنتشر البطالة المقنعة في الدول النامية أيضاً في عديد من الخدمات والأعمال المتدنية في المدن ، ويتمثل ذلك في كثرة الباعة الجائلين وماسحي الأحذية وموزعي الجرائد وأوراق الإنصيب وغيرها . وتمثل البطالة المقنعة جانباً يعتد به من حجم البطالة في الدول النامية .

وتمثل البطالة المقنعة تبديداً لجزء مهم من القوة العاملة ، حيث تستنزف هذه الطاقات في أعمال لا تفيد الاقتصاد ولا يترتب عليها إضافات مهمة إلى الناتج الوطني، ومن ثم ، تمثل البطالة المقنعة أخطر أنواع البطالة لأنه من الصعب حصرها ، إذ أنه في ظلها يكون الأفراد ظاهرياً يعملون وإن كانوا لا يضيفون كثيراً إلى الإنتاج ، حيث إن الإنتاجية الحديدية تكاد تكون صفراً .

ولحساب البطالة المقنعة يجب معرفة بعض المتغيرات كالتالي :

- البطالة المقنعة u
- المستوى الفعلي للتوظيف L
- مستوى التوظيف المقابل لمستوى الدخل الجديد L^*
- الإنتاج O
- المستوى الفعلي للإنتاج O/L
- المستوى المرغوب للإنتاجية O/L^*

وتحسب البطالة المقنعة كالتالي :

$$u = L - L^*$$

or

$$u = \frac{O}{O/L} - \frac{O}{O/L^*}$$

مثال : بفرض أن الإنتاج الجاري لنشاط معين ما قيمته (٥) مليون ريال ، وأن العمالة الموظفة مثلاً تقدر بعشرة آلاف عامل ، مستوى الإنتاجية حوالي ٥٠٠ ريال، والمستوى المرغوب فيه هو ١٠٠٠ ريال، احسب مقدار البطالة المقنعة ؟

$$u = \frac{O}{O/L} - \frac{O}{O/L^*}$$

$$u = \frac{5.000.000}{500} - \frac{5.000.000}{500}$$

$$u = 10.000 - 5.000 = 5000$$

إذن حجم البطالة المقنعة = ٥٠٠٠ عامل، أي أن نسبة العمالة في حالة بطالة مقنعة = ٥٠٪.

٢- البطالة السافرة :

تعني وجود شخص يبحث عن فرصة عمل ويرغب فيها وبالأجر السائد ولا يجد فرصة عمل . وقد يطلق على هذا النوع من البطالة اسم البطالة المزمنة وينتشر بصفة مستمرة نتيجة لجمود الاستثمارات وعدم مرونة أو تنوع الطاقة الإنتاجية ، بالإضافة إلى انخفاض الطلب المحلي بسبب انخفاض الدخل وضيق السوق . ومن هنا تكون فرص العمل غير كافية لاستيعاب فائض عرض العمل في كافة القطاعات في ظل زيادة عرض العمل مع استمرار التزايد السكاني السريع .

وتتركز البطالة السافرة بشكل واضح بين فئة الشباب وخاصة المتعلمين ، ويرى بعض الاقتصاديين أن البطالة السافرة ما هي إلا بطالة هيكلية ، كانت نتيجة طبيعية للتغيرات الهيكلية التي شهدتها الاقتصاد مع الاتجاه للتصنيع وتزايد الأهمية النسبية للقطاع الصناعي في هيكل الإنتاج ، ثم مع تطور نمط التنمية وتغير نوعية السلع المنتجة . وقد صاحب هذه التغيرات استحداث مواصفات خاصة ومهارات جديدة في العمل المطلوب لم تكن متاحة ، الأمر الذي تسبب في إيجاد بطالة هيكلية كانت تمتص تدريجياً مع اكتساب تلك المهارات .

ومعظم البلاد تعرف هذا النوع من البطالة طالما هناك تغيرات في هياكلها الاقتصادية ، وهو أمر يفرضه التقدم ، وإن كان ارتفاع معدل هذه البطالة يمثل مشكلة تدعو للقلق إذ يعكس عدم قدرة عنصر العمل على التكيف مع متطلبات تلك التغيرات . ولا سبيل لمواجهة هذه البطالة إلا بإمداد الأيدي العاملة المتعطلة بما يؤهلها للعمل في فروع الإنتاج الجديدة والأنشطة المستحدثة .

٣- البطالة الموسمية :

البطالة الموسمية فيمكن إرجاعها إلى طبيعة النشاط الاقتصادي الذي يتسم بالموسمية وتذبذب احتياجاته من العمالة من موسم إلى آخر . وتنتشر تلك البطالة في قطاعي السياحة والزراعة . وعلى ذلك فإنه من المتوقع استمرار البطالة الموسمية ما دام الطلب على العمل يتسم بتقلبه من وقت إلى آخر ، ومادامت الطرق الإنتاجية المطبقة في تلك القطاعات تعتمد على كثافة عالية في عنصر العمل وإن كان من الممكن تخفيضها من خلال تشجيع بعض الأنشطة المرتبطة بتلك الأنشطة والتي تستطيع امتصاص فائض العمل في الموسم التي ينخفض فيه الطلب على العمالة .

ولاشك أن البطالة هي مظهر من مظاهر الاختلال في الاقتصاد وهي مؤشر لانخفاض قدرته على استيعاب عنصر العمل بما يعني أن الزيادة المحققة في الناتج والدخل لا تقابلها زيادة مماثلة في حجم العمل الموظف .

٤- البطالة الدورية :

وهذا الشكل من أشكال البطالة ينتشر في الدول الرأسمالية المتقدمة نتيجة للدورات التجارية التي تتعرض لها اقتصاديات تلك الدول وخاصة عندما تمر الدورة بفترات الركود والكساد ، وأن القضاء على البطالة الدورية في الدول النامية يتوقف على السياسات الاقتصادية التي تطبقها الدول الصناعية المتقدمة وقدرتها على القضاء على التقلبات الاقتصادية أو التخفيف من آثارها .

٥- البطالة الفنية :

يظهر هذا النوع من البطالة في الدول النامية والدول المتقدمة ، وتظهر البطالة الفنية نتيجة للتقدم الفني الذي يترتب عليه إحلال الآلات والمعدات الإنتاجية الحديثة مكان الآلات القديمة مما يؤدي إلى الاستغناء عن نسبة من القوة العاملة لأن الآلات الحديثة تحتاج لعدد أقل من العمال ، والبطالة الفنية في الدول النامية تصبح أكثر حدة نتيجة لعدم قدرة العمالة القديمة على استيعاب أو استخدام الآلات الحديثة مما يؤدي إلى الاستغناء عنهم ويمكن القضاء على مشكلة البطالة الفنية من خلال تدريب العمال

وتاهلهم لاستيعاب الفنون الإنتاجية الحديثة .

٦- البطالة الهيكلية:

تقتصر على قطاع إنتاجي أو صناعي معين، وهي لا تمثل حالة عامة من البطالة في الاقتصاد . وهذا النوع من البطالة يوجد في أجزاء واسعة ومتعددة في إقليم البلد الواحد. وينشأ نتيجة للتحويلات الاقتصادية التي تحدث من حين لآخر في هيكل الاقتصاد كإكتشاف موارد جديدة أو وسائل إنتاج أكثر كفاءة، أو ظهور سلع جديدة تحل محل السلع القديمة.

وتعرف البطالة الهيكلية على أنها البطالة التي تنشأ بسبب الاختلاف والتباين القائم بين هيكل توزيع القوى العاملة وهيكل الطلب عليها. وتحدث بسبب وقوع تغيرات في قوة العمل كدخول المراهقين والشباب إلى سوق العمل بأعداد كبيرة. وقد عرفت البلدان الصناعية المتقدمة نوعاً جديداً من البطالة الهيكلية بسبب النظام العالمي الجديد والذي تسارعت وتيرته عبر نشاط الشركات المتعددة الجنسيات التي حولت صناعات كثيرة منها إلى الدول النامية بسبب ارتفاع معدل الربح في هذه الأخيرة .

٧- البطالة الاحتكاكية:

هي التي تحدث بسبب الانتقال المستمر للعاملين بين المناطق أو المهن المختلفة الناتجة عن تغيرات في الاقتصاد الوطني ، وهي تحدث نتيجة لنقص المعلومات الكاملة لكل الباحثين عن فرص العمل وأصحاب الأعمال، كما تكون بحسب الوقت الذي يقضيه الباحثون عن العمل. وقد تنشأ عندما ينتقل عامل من منطقة أو إقليم جغرافي إلى منطقة أخرى أو إقليم جغرافي آخر، أو عندما تقرر ربة البيت مثلاً الخروج إلى سوق العمل بعد أن تجاوزت مرحلة تربية أطفالها ورعايتهم.

وتفسر هذه البطالة استمرار بعض العمال في التعطل على الرغم من توفر فرص عمل تناسبهم ويمكن أن نحدد الأسباب التي تؤدي إلى ظهور هذا النوع من البطالة فيما يلي :

- الافتقار إلى المهارة والخبرة اللازمة لتأدية العمل المتاح .
- صعوبة التكيف الوظيفي الناشئ عن تقسيم العمل والتخصص الدقيق.
- التغير المستمر في بيئة الأعمال والمهن المختلفة، الأمر الذي يتطلب اكتساب مهارات متنوعة ومتجددة باستمرار.

تحليل العلاقة بين التضخم والبطالة :

من أهم النتائج التي تمخضت عن التحليل الكينزي هو التركيز على التحليل الاقتصادي والسياسات الاقتصادية الكلية ، ونظراً إلى أن قيام النظرية العامة لكينز قد انطلقت من حالة الكساد والبطالة الحادة لفترة (١٩٢٩ - ١٩٣٣ أزمة الكساد العالمي الكبير) ، فإن معظم الدراسات الاقتصادية في فترة ما قبل السبعينات من القرن الماضي ركزت على قضية البطالة والتشغيل.

ومن هنا ظهر ما يسمى بمنحنى فيلبس Phillips الذي ساعد على ترسيخ الإيمان بصحة الأطروحات الكينزية وفعاليتها في مواجهة التضخم والبطالة خلال فترة ما بعد الحرب العالمية وما قبل صدمة البترول الأولى ١٩٧٤ م . ومنه كان البحث دائماً عن سياسة الاقتصادية التي تحقق التوليفة المثلى بين معدل البطالة المقبول ومعدل التضخم المعتدل .

منحنى فيلبس :

يتناول منحنى فيلبس اثر التغيرات في الدورة الاقتصادية وما يتبعه من تقلبات في مستوى الإنتاج الحقيقي ومستوى التوظيف . وقد كانت تعتبر فكرة المفاضلة بين التضخم والبطالة المكون الأساسي للمعتقدات النقدية عند المفكرين الكلاسيك أمثال David Hume ، لكن أول من تطرق لهذه العلاقة بشكل واضح كان المفكر النيوكلاسيكي Irving Fisher سنة ١٩٢٦ . ولم يظهر هذا التحليل ويعتمد عليه إلا بعد محاولة الاقتصادي الأسترالي A.W.Phillips حيث قام بتوفيق إحصائي لبيانات سنوية على المعدلات المئوية لتغير الأجور النقدية (W) ، ومعدل البطالة (U) بانجلترا خلال الفترة (١٨٦١ - ١٩٥٧) ، ثم نشر هذه الدراسة الميدانية .

وبناء على هذه البيانات لاحظ فيلبس أن هناك علاقة إحصائية عكسية لفترة طويلة ما بين تضخم الأجور ومعدل البطالة . شكل رقم (١-١٤)

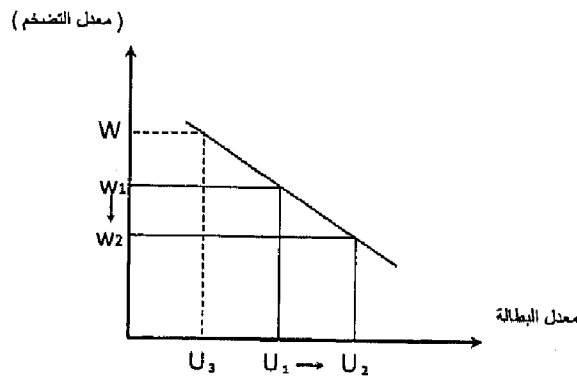



واستخلص فليبيس من دراسته هذه أن معدل التغير في معدل التضخم يرتبط عكسياً، بشكل غير خطي مع النسبة المئوية لمعدل البطالة. ومع انتشار ظاهرة الكساد التضخمي، أي تعايش البطالة مع التضخم في وقت واحد تعرض هذا التحليل إلى الانتقاد.

تذكر أن

تعريف البطالة:

تتمثل البطالة في وجود أشخاص قادرين على العمل وراغبين فيه بمستوى الأجر السائد وباحتثين عنه ولا يجدون فرصة عمل خلال فترة زمنية معينة.

أنواع البطالة:

- البطالة المقنعة.
- البطالة السافرة.
- البطالة الموسمية.
- البطالة الدورية.
- البطالة الفنية.
- البطالة الهيكلية.
- البطالة الاحتكاكية.

تظهر العلاقة بين البطالة والتضخم من خلال منحني فيليبس.



التدريب الرابع عشر

اجب عن الأسئلة التالية:

- ١- عرف البطالة وكيف يحسب معدلها؟ .
- ٢- قارن بين البطالة المقنعة والبطالة الموسمية موضحا أسباب كل منها؟ .
- ٣- اشرح مع الرسم العلاقة بين البطالة والتضخم؟ .
- ٤- حلل من وجهة نظرك أسباب البطالة في مجتمعك ، مع وضع تصور اقتصادي للوسائل والسياسات المقترحة للحد من تلك المشكلة.

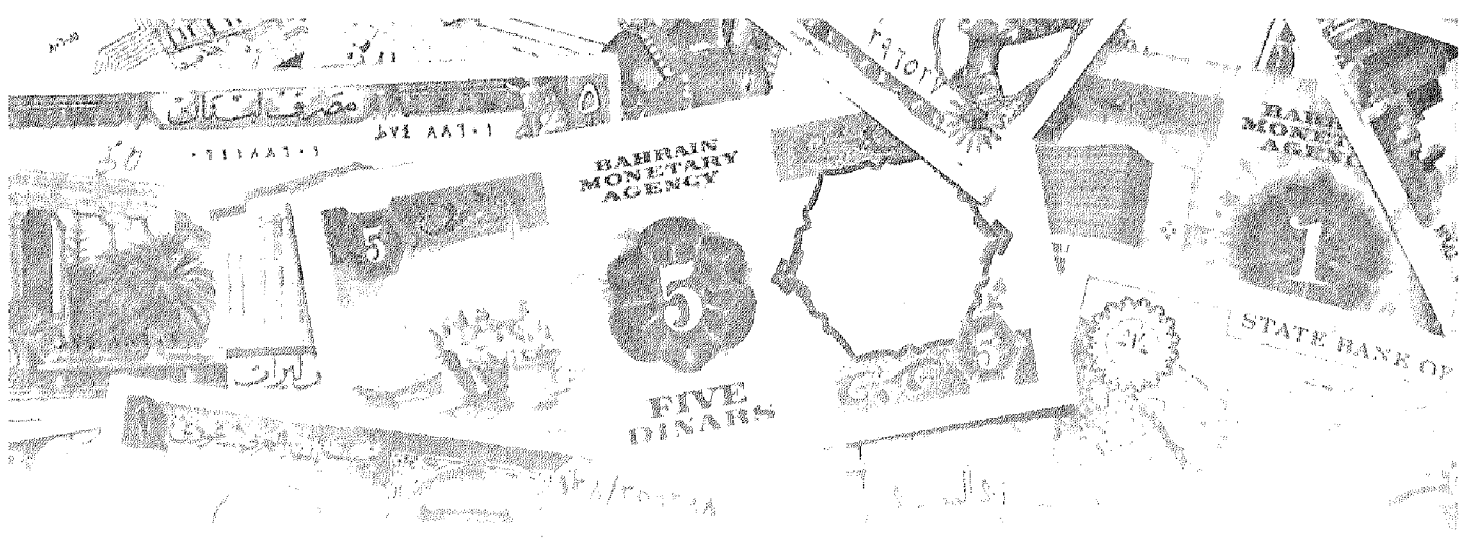

الفصل الخامس عشر

الدورات الاقتصادية



أهداف الفصل الخامس عشر

يهدف هذا الفصل إلى حصول الدارسين على معلومات مبسطة عن :

- تزويد الدارس بمعلومات عن طبيعة ومفهوم الدورات الاقتصادية .
- التأكد من إدراك الدارس لمراحل الدورات الاقتصادية .
- توضيح أهم النظريات المفسرة للدورات الاقتصادية .
- التعرض لأساليب التغلب على الدورات الاقتصادية .

الدورات الاقتصادية

مقدمة:

يتعرض النشاط الاقتصادي إلى تغيرات مستمرة، تتمثل في مراحل من الازدهار والانكماش تسمى الدورات (التقلبات) الاقتصادية. وهي ظاهرة ملازمة للنشاط الاقتصادي الحر، الذي يتصف بتعدد الأطراف المتخذة للقرارات الاقتصادية، ويانحسار دور الدولة في النواحي الاقتصادية، وبالتالي صعوبة السيطرة على التقلبات الاقتصادية الكلية. تلك المتغيرات التي تكون عرضة للتقلب نتيجة عوامل كثيرة من بينها صدمات العرض أو الطلب. وتعتبر سيادة حالة الانكماش في مستوى النشاط الاقتصادي بمثابة التعرض لازمة اقتصادية.

وقد بدأ الاقتصاد العالمي يتعرض لازمات اقتصادية مصدرها تبني نظام السوق الحر، بعد أن كان مصدر الأزمات مقتصر على الظواهر الطبيعية والحروب والنواحي الاجتماعية. وتلاحقت الأزمات الاقتصادية في عصر الرأسمالية وكان آخرها الأزمة التي بدأت عام ٢٠٠٧ في الولايات المتحدة الأمريكية، وأخذت أثارها تنتشر عالميا في الوقت الراهن.

وتعد الدورات الاقتصادية إحدى أهم التقلبات التي تخضع لها الاقتصادات التي تتبع نظام السوق الحر على المستويين المحلي والدولي، إلى جانب تقلبات تحدث ضمن السنة Within - Year، والتقلبات السنوية Year to Year، والتقلبات بعيدة المدى Long Run، وتعد من المشكلات الرئيسية التي تواجه اقتصاديات السوق منذ بداية الثورة الصناعية وحتى وقتنا الحاضر، وتحدث هذه التقلبات عادة في مستوى الإنتاج، والتشغيل، والمستوى العام للأسعار، وتتفاوت هذه التقلبات في حدتها بين الخفيفة، والعنيفة. وهي تقلبات متكررة وتراكمية في اتجاهاتها التصاعدية والهابطة تؤثر على مؤشرات الاقتصاد الكلي ومتغيراته مثل الناتج المحلي الإجمالي، والإنفاق الاستثماري والتشغيل والأسعار، وهي تختلف من حيث شدة تأثيرها وفترات استمرارها وانعكاساتها المكانية والقطاعية والمؤسسية.

فقبل الكساد العالمي الكبير في الثلاثينيات من القرن الماضي فإن أي انخفاض في النشاط الاقتصادي كان يدعى كسادا (Depression)، ومصطلح الركود (Recession) تطور في هذه الفترة لتمييز أزمة الثلاثينيات عن الانخفاضات الأقل حدة التي حدثت في عام ١٩١٠ و عام ١٩١٣، وهذا قاد إلى تعريف بسيط للكساد على أنه ركود يحدث لفترة أطول ولديه معدل هبوط أكبر في النشاط الاقتصادي.

أولاً: مفهوم الدورات الاقتصادية:

تعريف الدورة الاقتصادية:

يشار إلى التقلبات الاقتصادية التي يتعرض لها الاقتصاد الحر وما يصاحبها من تغيرات في مستويات الدخل والتوظيف والأسعار إلى ما يسمي بالدورات الاقتصادية. وقد أشار فريدريك أنجلز في تعريفه للدورة الاقتصادية إلى الاتجاه الذي يحكم تطور الاقتصاد الرأسمالي ، وهي المسيرة التي تقود ذلك الاقتصاد، من أزمة إلى أزمة. وأوضح أن الجمود قد يخيم على الاقتصاد لسنين طويلة. فتتعطل القوى المنتجة، وتُبدد كميات كبيرة من المنتجات بسبب الكساد وانخفاض الأسعار وعدم القدرة على تصريف فائض الإنتاج. ثم تنشط حركة الإنتاج وتبادل السلع شيئاً فشيئاً، وتتسارع تدريجياً حتى تصل إلى درجة من الانتعاش والجموح، ثم تتحول إلى قفزات تشمل الصناعة، والتجارة، والائتمان وعمليات المضاربة، وتبدأ بعدها بالتباطؤ والانخفاض إلى مستويات غير متوقعة. والدورة في الاقتصاد الرأسمالي هي مرحلة من الزمن تبدأ مع بداية أزمة وتنتهي مع بداية أزمة أخرى، مروراً بأربع مراحل أساسية هي:

أزمة فانتعاش وتوسع فركود وانكماش تعقبه أزمة أخرى وهكذا تتوالى الحركة الدورية لترسم طريق تطور النظام الرأسمالي

ومن هنا يمكن تعريف الدورة الاقتصادية على أنها: «تقلبات منتظمة بصورة دورية في مستوى النشاط الاقتصادي». فيما عرفها آخرون بأنها «تقلبات مستمرة في النشاط الاقتصادي الكلي» مثل مستويات الإنتاج والعمالة.

وقد فسّر الاقتصادي الكبير جون ماينارد كينز التقلبات في الدورات الاقتصادية على (أن هناك قوى تدفع مستوى التشغيل والإنتاج في اتجاه الصعود مثلاً ، إلى أن تفقد قوتها تدريجياً وفي نقطة معينة تحل محلها قوى أخرى تعمل في الاتجاه المعاكس وهو الاتجاه الهابط وهذه أيضاً تفقد قوتها تدريجياً لتأتي قوى أخرى تدفع مستوى التشغيل والإنتاج القومي في الاتجاه الصاعد ، وهكذا ، وان لهذه التقلبات درجة من الانتظام من حيث الزمن واستمرارية الحركات التصاعدية والتنازلية وان التحول من الاتجاه الهابط إلى الاتجاه الصاعد كثيراً ما يكون بشكل مفاجئ ، وان هذه التقلبات تغطي حوالي أربع سنوات ونصف وليست من وحي الصدفة ولكن نتيجة لقوى معروفة).

ومن هنا فإن أهم ما يميز الدورات الاقتصادية هو تعاقب الاتجاهات الهابطة للاتجاهات الصاعدة وبالعكس، ومع اختلاف كل اتجاه من حيث المعدل والتأثير ، يمكن التمييز بين حالتين رئيسيتين للاتجاهات الهابطة ، وهما حالة الركود (Recession) ، وحالة الكساد (Depression) ، تمتد الحالة الأولى عادة لستة أشهر أو أكثر أو أقل بقليل،



بينما قد تستمر الحالة الثانية لعدة سنوات ، وتشمل تحولات أشد وأبلغ أثرا من حالة الركود ، حيث يحدث انخفاض حاد في مشتريات المستهلكين وبتراكم المخزون لدي قطاع الأعمال من السلع المعمرة ويهبط الناتج الحقيقي وتتدهور الأرباح وتنخفض الكفاءة الحدية لرأس المال وينخفض الطلب على العمل وتسود حالة من البطالة. وللتمييز بين الكساد والركود علينا النظر إلى التغيرات في الناتج المحلي الإجمالي الحقيقي (Real GDP) فالكساد يتحقق في أي اقتصاد يحدث به هبوط وتراجع بحيث إن الناتج المحلي الإجمالي الحقيقي ينخفض بأكثر من ١٠٪ ، والركود هو أي انخفاض في النشاط الاقتصادي يكون أقل حدة من ذلك.

ويشير الواقع إلى انه توجد عدة أنواع من الدورات الاقتصادية، إلا أن أهمها على الإطلاق هي الدورات الرئيسية التي يستغرق حدوثها في المتوسط فترة تتراوح من ثمانية إلى عشر سنوات. ويرتبط حدوث تلك الدورات بالنظام الاقتصادي الحر الذي يتجسد في النظام الرأسمالي، وهذا مايفسر اهتمام الاقتصاديين بموضوع الدورات الاقتصادية.

ثانيا: مراحل الدورة الاقتصادية:

يوجد اتفاق بين الاقتصاديين على أن لكل دورة أربع مراحل ،مع وجود اختلاف في مسمياتها ، حيث تعقب فترة الكساد مرحلة صعود أو مرحلة انتعاش يليها فترة رواج اقتصادي ، يعقبها مرحلة تراجع في النشاط الاقتصادي أي انكماش.ويمكن النظر إلى الدورة الاقتصادية على أنها مكونة من مرحلة صعود أو توسع وأخري انكماشية أو تنازلية ، وتعتبر مرحلتي القمة والقاع هي نقاط التحول من مرحلة إلى أخرى. وسوف نتعرض للمراحل الأربعة للدورة الاقتصادية كما يظهر من الشكل رقم (١٥-١) فيما يلي:

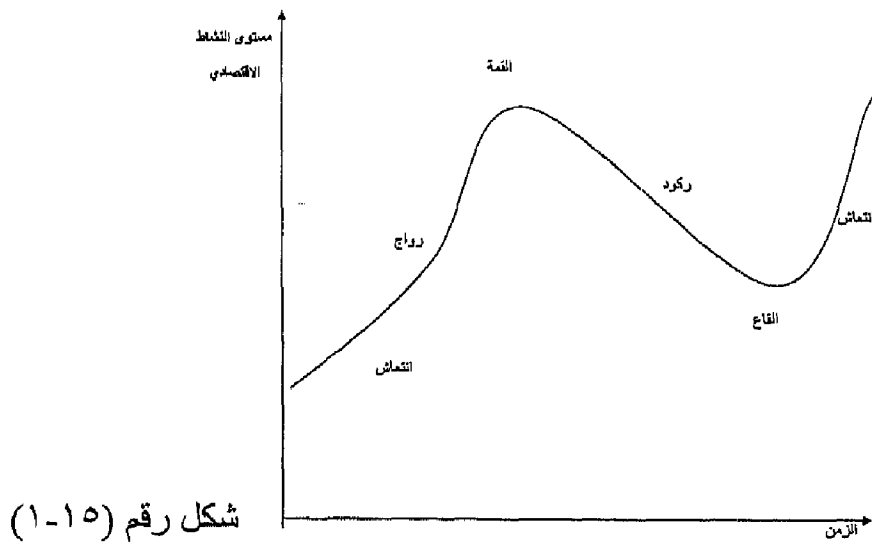

١- مرحلة الانتعاش Recovery :

وقد سماها البعض التوسع أو الاستعادة Expansion or Recovery حيث تبدأ تلك المرحلة من نقطة منهي الكساد (اوقاع الكساد) وفيها توجد عناصر إنتاج عاطلة أو غير مستغلة، ويتزايد المعروض والمتاح من العمالة ورأس المال والمعدات الإنتاجية والمواد الخام ويتزايد المخزون. وبعض مرور فترة زمنية ، يأخذ المخزون المتراكم في التناقص، ويكون ذلك بمثابة الحافز لدي المنظمين لزيادة الإنتاج ، ومما يعزز هذا الاتجاه احتمال حدوث زيادة في الطلب على مختلف السلع والخدمات .ويترتب على زيادة الإنتاج توسع المنظمون في استغلال الأموال العاطلة ، بل والتوسع في الاقتراض، ومع التوسع في الإنتاج يزداد دخول العمال وبالتالي يزداد الإنفاق على مختلف السلع والخدمات مما يؤدي لحدوث توسع في الطلب ، ويزداد الطلب في مختلف القطاعات الاقتصادية ، ومن هنا يزداد الانتعاش ببطء ثم مايلبث أن يزداد وبشكل ملموس مدفوع بقوي الطلب.

ومع زيادة الطلب على مختلف السلع والخدمات يحدث ارتفاع في الأسعار، وتزداد أرباح رجال الأعمال مما يؤدي إلى التوسع في الاستثمار ويزداد تبعاً لذلك الطلب على عناصر الإنتاج، الأمر الذي يساهم في زيادة نفقات الإنتاج ويؤدي في النهاية إلى ارتفاع في الأسعار.

٢- مرحلة الرواج Boom :

ويطلق عليها القمة Peak ”ويحدث الانتقال من مرحلة الانتعاش إلى مرحلة الرواج بشكل تدريجي ، وتبدأ في بعض الصناعات أو الأنشطة ثم تنتقل إلى بقية أوجه النشاط الاقتصادي في الدولة.

ففي نهاية فترة الانتعاش الاقتصادي تؤدي الزيادة المضطردة في الطلب على عناصر الإنتاج إلى حدوث ارتفاع في نفقات الإنتاج ، ومع اقتراب المجتمع من حالة التوظيف الكامل يصبح عرض عناصر الإنتاج أقل مرونة ، مما يعني زيادة حدة المنافسة بين القطاعات والأنشطة الاقتصادية على تلك العناصر ، وان حصول البعض على مايكفيه من عناصر الإنتاج لا يكون إلا على حساب باقي الأنشطة والقطاعات الاقتصادية. وفي العادة لايقابل الزيادة في كمية النقود زيادة مماثلة في المعروض من السلع والخدمات مما يعني حدوث ارتفاع في المستوى العام للأسعار، يغذيها كذلك زيادة نفقات الإنتاج الناتجة من زيادة الطلب على العمالة ورأس المال .

وفي نهاية تلك المرحلة يجد جموع المستهلكون أن دخولهم النقدية لا ترتفع بنفس نسبة ارتفاع الأسعار مما يشير إلى انخفاض في الدخل الحقيقية ، فيحدث انخفاض



في معدلات الإنفاق الاستهلاكي ، وتنتشر حالة من القلق لدى رجال الأعمال ، وتشير الظروف الاقتصادية إلى أن هناك بوادر للانكماش قد بدأت في الظهور.

٣- مرحلة الأزمة Crisis وأطلق عليها مرحلة الركود Recession:

مع وصول الرواج إلى قمته وارتفاع أسعار السلع والخدمات بمعدل أكبر نسبياً من الزيادة الحادثة في الدخل، وإحجام الأفراد عن الشراء أو على الأقل الحد من الاستهلاك تبدأ بوادر الأزمة في الظهور، من خلال تراكم السلع الاستهلاكية لدى تجار التجزئة، ويزداد المخزون لديهم مما يدفعهم إلى خفض الكميات المشتراة من تجار الجملة والمنتجين. أضف إلى ذلك تراجع الكميات المطلوبة من السلع المعمرة والسلع الكيماوية مما يعني تزايد المعروض بمعدلات تتجاوز الطلب عليها. وتواجه المشروعات الاستثمارية ظروفاً شديدة الصعوبة ، فتلك المشروعات التي أنشئت في نهاية مرحلة الرواج والتي كانت قد عقدت الكثير من القروض مع البنوك وتوسعت في استثماراتها لن تنجح في تحقيق معدلات الربحية المطلوبة، نتيجة لانخفاض الطلب وزيادة المخزون السلعي، فتتناقص معدلات الأرباح. ويزداد الأمر صعوبة مع إحجام البنوك على عقد قروض جديدة أو حتى مد آجال السداد للقروض التي تم عقدها في السابق، نظراً لتوقع البنوك فشل تلك المشروعات في عملية السداد.

وفي الواقع فإن حدوث الأزمة أو الانكماش قد يكون تدريجياً أو عنيفاً ، حيث تتفاوت درجة الحدة تبعاً لمرحلة الرواج السابقة. وفي نهاية تلك المرحلة يحدث هبوط في الأسعار، وينتشر الذعر التجاري، وتوسع البنوك إلى استرداد قروضها من العملاء، وترتفع أسعار الفائدة، وينخفض حجم الإنتاج والدخل، وتتزايد البطالة، كما يتزايد المخزون السلعي ويكون المجتمع قد اتجه تدريجياً نحو الكساد.

٤- مرحلة الكساد Depression :

وقد أطلق عليها مصطلح القاع Trough وهي الجزء الأسفل من النشاط الاقتصادي الذي يصبح سيئاً بدرجة كافية.

فمع انخفاض الإنفاق وحدث زيادة في حجم المخزون ، وانخفاض المستوى العام للأسعار تسود حالة من التشاؤم بين رجال الأعمال، فيتجهوا إلى خفض معدلات الإنتاجية ويحاولوا التخلص من المخزون السلعي المتراكم لديهم من خلال المبالغة في خفض أسعار السلع، فتزداد معدلات الخسائر بسبب التنافس على خفض السعر، وتنتشر حالات الإفلاس وتأخذ معدلات البطالة في الارتفاع إلى معدلات غير مسبوقة.

وبالرغم من قيام البنوك بخفض أسعار الفائدة لتشجيع المستثمرين على الاستثمار،

إلا أن سيادة حالة التشاؤم بين رجال الأعمال يجعلهم يحجموا عن الاقتراض من البنوك، ولذلك تزداد احتياطات البنوك غير الموظفة، وتقل معدلات أرباحها وتعرض الكثير من البنوك إلى الخسارة، وقد تصل الأمور إلى إفلاس بعضها.

وفي نهاية مرحلة الكساد وعندما يصل مستوى النشاط الاقتصادي إلى القاع، يبدأ المخزون في الانخفاض، ونتيجة الانخفاض الشديد في مستويات الأسعار، يبدأ المستهلكين في زيادة الإنفاق، وتعمل تلك الزيادة على تناقص المخزون السلعي بشدة مما يشجع رجال الأعمال على زيادة الإنتاج والتوسع في مشروعاتهم. وتبعاً لذلك تزداد معدلات التوظيف وتقل معدلات البطالة وتزيد الدخول ومن يزداد الإنفاق مرة أخرى مما يجعل الاقتصاد يتجه نحو الانتعاش مرة أخرى.

آلية الانتقال من مرحلة إلى أخرى من مراحل الدورة:

ترتبط كل مرحلة من مراحل الدورة الاقتصادية ارتباطاً قوياً بالمرحلة الأخرى، ويعدّ الانتقال من الأزمة والركود إلى الانتعاش فالنهوض حركة صاعدة ترتبط بتغيير هيكل الإنتاج الاقتصادي لمواجهة الأزمة من جهة، وبرود الفعل التي تبديها القوى الاقتصادية المختلفة من جهة ثانية. ففي مرحلتي الأزمة والركود تنخفض أسعار السلع فيزداد الطلب عليها، وينخفض الإنتاج فيقل العرض ويتكيف مع حجم الطلب، وهكذا يتم امتصاص فائض السلع في السوق، ومن جهة ثانية، تنخفض أسعار عناصر الإنتاج رأس المال وأجور العمل فيزداد الحافز عند الرأسماليين لزيادة الاستثمارات. فينتج التطور نحو الأعلى، ويزداد الطلب على السلع وتميل الأسعار نحو الارتفاع، فيزداد العائد وتنخفض أسعار عوامل الإنتاج، مما يؤدي إلى انخفاض التكاليف، ويميل الرأسماليون إلى زيادة نشاطهم فيتبدل اتجاه الحركة الهابط نحو الصعود ويبدأ التحول من الأزمة والركود إلى الانتعاش والنهوض.

أما الانتقال من الانتعاش والنهوض إلى الأزمة والركود فيتم باتجاه معاكس تماماً. ففي مرحلة النهوض الاقتصادي يزداد الإنتاج، ويفيض عن حاجة السوق فيصبح العرض أكبر من الطلب، وعندما يبلغ الفارق بينهما حداً معيناً تتجه الأسعار نحو الانخفاض، فيقل عائد المشروعات، في حين يزداد الطلب على عوامل الإنتاج فترتفع أسعارها في السوق، ويؤدي ذلك إلى ارتفاع التكاليف وتدني الطلب الفعال مما يقود إلى كساد السلع ويندفع أصحاب رأس المال إلى تقليص إنتاجهم من جديد فيدخل الاقتصاد الوطني في مرحلة جديدة من الركود والأزمة. وهكذا تتناوب مراحل الدورات الاقتصادية. وتختلف مدة كل مرحلة من المراحل تبعاً لاختلاف شروطها من دولة لأخرى أو من وقت إلى آخر. ولكن هناك سمة عامة ملازمة لتطور الدورة هي أن مرحلة الأزمة والركود أطول



من مرحلة الانتعاش والنهوض عادة من المؤكد أن جذور الدورات الاقتصادية تعود إما إلى عناصر خارج النظام الاقتصادي Exogenous Factor أو إلى إلبات داخل النظام الاقتصادي Internal Mechanisms، ففما يتعلق بالعناصر الخارجية هناك الحروب والاضطرابات والكوارث التي تنعكس سلبا على أسعار البترول والذهب والموارد الإنتاجية، كما تؤثر على موجات الهجرة عبر الحدود وكذلك المدخلات الجديدة للموارد والابتكارات في الإنتاج، فمثلا التضخم الركودي في السبعينيات كان سببه الصدمة البترولية، وان رخاء التسعينيات كان سببه تطور قطاع تكنولوجيا المعلومات.

وبالنسبة للآليات داخل النظام الاقتصادي فإنها تعتمد على دورات متولدة ضمن النظام والتي تقوم على مدى فاعليه المضاعف والمعجل ، حيث إن تحقيق نموسريع للإنفاق الإجمالي ومن ثم الطلب الإجمالي يدفع الناتج الحقيقي إلى الارتفاع مما يحفز الاستثمار الصافي الذي يؤدي بدوره إلى نمو أعلى للناتج الحقيقي وتستمر العملية حتى يتم استيعاب كامل الطاقة الإنتاجية الرأسمالية والقوى العاملة العاطلة، بعدها يأخذ النمو الاقتصادي بالانخفاض مما يخفض الإنفاق الاستثماري ويتراكم المخزون مما يدفع الاقتصاد لحالة الركود فيهبط الناتج الحقيقي وينخفض المستوى العام للأسعار.

وبصورة عامة تعد الدورات الاقتصادية سمة مميزة لاقتصاديات البلدان المتقدمة وفي مختلف مراحل تطورها ، وقد ازدادت هذه الدورات تأثيرا منذ بداية نشوء الأسواق المالية في القرن السابع عشر حيث في الأعوام (١٦٣٤-١٦٣٧) ظهرت أولى التقلبات الاقتصادية في الأسواق الهولندية حيث كان الاقتصاد الهولندي من أكثر الاقتصاديات الأوروبية تقدما وذلك بسبب اشتداد المضاربة على الأصول الخاضعة للتبادل، وبعد عام ١٧٦٠ تعرض الاقتصاد البريطاني لازمات متعددة.

وتعد الأزمة العالمية الكبرى في الثلاثينيات من القرن الماضي من أصعب وأطول التقلبات الاقتصادية الدورية في تاريخ الاقتصاد العالمي، إذ بعد ست سنوات من ارتفاع أسعار الأسهم بشكل عام وتضاعف مؤشر (داوجونز) خلال الفترة (١٩٢٠-١٩٢٦) ، وتزايد معدلات نمو الاقتصاديات المتقدمة وتعاضم الأرباح المتركمة للشركات الكبرى، ظهر أول هبوط في أسعار الأدوات المالية في اليوم الخامس من أيلول (سبتمبر) من عام ١٩٢٩ ، ورغم بعض التعويضات للخسائر التي تحملتها الأسواق إلا أن بوادر الانهيار الكبير ظهرت فيما بعد وزادت حدة الركود مع انخفاض الطلب الإجمالي وهبوط المستوى العام للأسعار ، حتى نهاية النصف الأول من الثلاثينيات فمثلا حتى العام ١٩٣٢ خسر مؤشر (داوجونز) حوالي ٩٠٪ من قيمته وانخفضت أسعار الأسهم بحوالي ٩٩٪.

ثالثا: خصائص الدورة الاقتصادية:

دراسة الدورات الاقتصادية كشفت حقيقتين هامتين لتلك الدورات هما:

١- أنها ذات طبيعة دورية : حيث وجد أن الدورات الاقتصادية تحدث بشكل دوري وبفترات منتظمة ، وان كانت الفترة الواحدة غير دقيقة الا أن درجة الانتظام كافية لتوضيح دورية الدورات التجارية ، وهناك توافق في الرأي على أن تلك الدورات تأخذ فترة تمتد من سبع الى عشر سنوات لتكمل دورتها.

٢- أنها ذات طبيعة عامة وشاملة: ان عالم الأعمال هو وحدة اقتصادية واحدة مثل الكائن الحي ، ومهاجمة جزء من جسد هذا العالم سيوجه ضربة إلى بقية الأجزاء ، فإذا واجهت منشأة إخفاقا أو ركودا فان ذلك معناه أن المنشآت التي تتعامل مع هذه المنشأة لا يمكن أن تبقى غير متأثرة، وبالتالي ستؤثر هذه المنشآت بدورها على المنشآت الأخرى التي تتعامل معها تجاريا، وهكذا فان الكساد سيمر من صناعة إلى أخرى وسيأتي الوقت الذي تعاني فيه كل الصناعات وكل المناطق والمنشآت في البلد من طوفان الكساد، ولن ينجو من ذلك إلا القليل من المنشآت، ثم يمتد الأثر من دولة إلى أخرى من خلال الروابط المالية والتجارية وخاصة بعد سيادة حالة الانفتاح التجاري شريطة ان تبدأ الأزمة في دولة لها تأثير على الاقتصاد العالمي كالولايات المتحدة الأمريكية.

رابعا: نظريات الدورة الاقتصادية:

زادت أهمية الدراسات المتعلقة بموضوع الدورات الاقتصادية وخاصة في المجتمعات الرأسمالية التي يسود فيها الاقتصاد الحر، حيث ينحرف النشاط الاقتصادي عن مساره الطبيعي، وزادت أهمية هذا الموضوع عندما لاحظ العلماء ان ذلك يحدث بصورة منتظمة. وقد أكد العلماء على ضرورة التصدي لتلك الظاهرة لان هذه التقلبات غير الطبيعية تحدث أضرارا بالنشاط الاقتصادي ، فالرواج غير الطبيعي يسبب أضرارا وكذلك الكساد، حيث يستدعي الأمر تطبيق سياسات للتحكم وكبت الرواج والانتعاش غير العادي ، وتستدعي حالة الكساد سياسات لتدعيم الطلب الكلي في المجتمع لدفع النشاط للخروج من الأزمة . ولقد كانت هناك اجتهادات كثيرة من قبل العلماء لمحاولة تفسير تلك الأزومات الدورية.



١- النظرية التقليدية والدورات الاقتصادية:

على الرغم من إدراك مفكري المدرسة الكلاسيكية أمثال آدم سميث وديفيد ريكاردو للتقلبات والأزمات الاقتصادية، فإنهم لم يضعوا نظرية محددة للدورات الاقتصادية، فقد نظر علماء الاقتصاد التقليديون إلى تلك التقلبات على أنه حالة مؤقتة، وبالتالي لم تكن الدورة الاقتصادية محور اهتمامهم، وبالتالي لم يحاولوا كشف تناقضات الاقتصاد الرأسمالي العميقة وفهمها والتي تظهر في أوضاع صورها بالأزمات الاقتصادية الدورية العامة.

ومع ذلك فقد أشار علماء المدرسة الكلاسيكية إلى أن تلك التقلبات الاقتصادية في مستوى الدخل والأسعار والعمالة ترجع إلى عوامل خارجية، وأكدوا على أن هذا الخروج عن الوضع التوازني الطبيعي هو أمرًا طارئًا، وأن النظام الاقتصادي به من القوى ما يضمن تصحيح هذه الانحرافات الطارئة والعودة إلى وضع التوازن.

فقد أكد ريكاردو أن الإنتاج الرأسمالي يتمتع بمقدرة على التوسع لا حد لها، مادامت زيادة الإنتاج تؤدي إلى زيادة الاستهلاك، ولهذا فلا مكان لفائض الإنتاج العام. وبناء على هذه النظرية لا يمكن حدوث غير توقف مؤقت أجزئي في تصريف بعض السلع ناشئ عن عدم تناسق جزئي في توزيع العمل بين فروع الإنتاج، وإن القضاء على عدم التناسق هذا حتمي بفعل ميكانيكية المزاحمة. ولكن سيسموندي الذي جاء بعد ريكاردو توصل إلى كشف بعض التناقضات التي تعترض الاقتصاد الرأسمالي، وإن لم يتمكن من تفويم طبيعتها تفويماً دقيقاً.

٢- نظرية المناخ Climatic Theory:

يقال بأن هناك دورات في المناخ، حيث يحدث في بعض ألبعض السنوات دورة ايجابية تعقبها دورة سلبية، التغيرات في المناخ تؤدي إلى تغيرات في الإنتاج الزراعي، ولهذا تكون هناك سنوات وفيرة المحاصيل تتبعها سنوات فقيرة المحاصيل، وتنتج دورة الإنتاج الزراعي دورة في النشاط الصناعي، حيث بالنسبة للصناعة فإنها تتأثر كثيراً بحالة الإنتاج الزراعي. وفي نظريات المناخ هناك ما يعرف بنظرية جيفونز للبقع الشمسية (Jevon s sunspot Theory) حيث وفقاً لجيفونز فإن البقع تظهر على وجه الشمس في فترات منتظمة، وتلك البقع تؤثر على انبعاث الحرارة من الشمس، وبالتالي تؤثر على شروط درجة هطول الأمطار. الأمطار تؤثر على الزراعة والتي بدورها تؤثر على الصناعة والتجارة.

٣- نظرية سيسموندي:

وضع سيسموندي نظرية حول الأزمات الاقتصادية أضحت فيما بعد أساساً قامت عليه مجموعة من النظريات الأخرى. فهو يرجع الأزمة إلى الاستهلاك الضعيف، أو إلى عدم إشباعه. وقد استند سيسموندي إلى بعض أفكار آدم سميث الأساسية، واستنتج، أن على الإنتاج أن يتوافق مع الاستهلاك، وأن الإنتاج يتحدد بالدخل. ورأي أن الأزمة نتيجة لاختلال هذا التناسب، أي نتيجة للإفراط في الإنتاج الذي يسبق الاستهلاك. وأن أساس الأزمة يكمن خارج الإنتاج، وخاصة عندما يحدث التناقض بين الإنتاج والاستهلاك. وأوضح سيسموندي أن الإنتاج يتحدد بالدخل، وأنه هو الهدف الوحيد لتراكم الإنتاج، لذلك يجب على الإنتاج أن يلائم الاستهلاك. وأكد أن تطور الرأسمالية يؤدي إلى إفلاس المنتج الصغير، وإلى تفاقم أوضاع العمال المأجورين، وقد أكد أيضاً أن توسع الإنتاج، يصطدم بحدود لا يستطيع التغلب عليها، لأن تضائل استهلاك الأفراد، سيقلل من إمكان تصريف الإنتاج ويقلل من إمكان تحقيق أرباح لأصحاب رأس المال. وقد حاولت هذه النظرية فيما يبدو أن تعطي تفسيراً ظاهرياً صحيحاً للأزمة، ولكنها لم تبحث في أسباب تدني الأجور أو في أسباب سوء توزيع الدخل الذي يقود إلى نقص الاستهلاك والذي يؤدي بدوره إلى حدوث الأزمة.

٤- النظرية الماركسية:

يفسر ماركس الأزمات الاقتصادية بالتناقضات الرئيسية في الاقتصاد الرأسمالي التي تتسبب في حدوث الأزمات الدورية العامة. وأكدت هذه النظرية أن السبب الرئيسي في حدوث الأزمة وجود تناقض في الإنتاج الرأسمالي، أي التناقض بين الطابع الاجتماعي للإنتاج والملكية الرأسمالية لوسائل الإنتاج. ولم تنفِ النظرية الماركسية وجود تناقض بين الإنتاج والاستهلاك في الاقتصاد الرأسمالي، بل حاولت أن تضع هذا التناقض في موقعه المناسب في تفسير الأزمة الدورية، وترى النظرية الماركسية أن تحليل التناقضات العميقة الملازمة لجوهر أسلوب الإنتاج الرأسمالي.

٥- النظرية الكينزية:

أشار كينز في نظريته العامة (للتوظيف والنقود وسعر الفائدة) ، وخلافاً للنظرية الكلاسيكية بأن العرض لا يخلق الطلب المساوي له عند كل مستوى من مستويات التوظيف. وأكد كينز أن الطلب الكلي قد يتساوى مع العرض الكلي عند مستوى توظيف يختلف عن مستوى التوظيف الكامل. ومع رفض كينز لقانون ساي يكون قد أقر بإمكانية حدوث أزمات إفراط في الإنتاج ، يضاف إلى ذلك عدم كفاية الطلب الفعال لتحقيق التوظيف الكامل، وهذا ما يشير إلى حدوث الأزمات الاقتصادية.



ويري كينز أن الدورة الاقتصادية عبارة عن قوي تدفع بالحياة الاقتصادية في اتجاه معين وأنها تكتسب فعالية حتى مرحلة معينة، ثم تأخذ في النفاذ شيئاً فشيئاً وتترك مكانها لقوي معارضة تدفع بالحياة الاقتصادية في الاتجاه المضاد. ومن هنا فإن كينز يرى أن الدورة الاقتصادية بها نوع من التتابع لمراحل الرواج والكساد، وأن المراحل التي تمر بها نوع من التتابع والانتظام. ويربط كينز بين الدورة الاقتصادية ومستوى التوظيف، ويشير كينز إلى أنه إذا كانت التغيرات التي تحدث في الطلب الفعال لها صفة الدورية فإن التغيرات التي تحدث كذلك في مستوى التوظيف ستكون هي الأخرى دورية، ومن هنا فإن الدورات الاقتصادية لدي كينز تفسر من خلال التغيرات الدورية في الطلب الفعال.

ويري كينز أن الطلب الفعال يعتمد على ثلاث متغيرات هي (الميل للاستهلاك - الكفاية الحدية لرأس المال - سعر الفائدة)، وقد ركز كينز في تفسيره للدورات الاقتصادية على الكفاية الحدية لرأس المال ونظر لسعر الفائدة والميل للاستهلاك على أنهم عوامل مساعدة. فسعر الفائدة إذا كان يتغير فله حدود في هذا التغير، وهو قابل للسيطرة من قبل البنك المركزي كما أن تأثيره على قرارات الاستثمار محدود. أضف إلى ذلك أن الميل للاستهلاك يتحدد بعوامل شخصية واجتماعية لا تتغير إلا ببطء وفي الأجل الطويل. ومن هنا فإن التأثير الأكبر لحدوث الدورة الاقتصادية يعتمد على الكفاية الحدية لرأس المال، حيث تتغير تغيرات دورية، فترتفع في فترة، وتضعف في فترة أخرى وتؤدي إلى حدوث تغيرات في الدخل ومستوى التوظيف.

وفي فترات الرواج: تبدأ هذه الفترة بزيادة في معدلات الاستثمار وذلك بسبب ظهور اختراعات جديدة أو وجود حالة من التفاؤل لدي رجال الأعمال، أو بسبب زيادة مستويات الأسعار وما يتبعه من احتمال تحقق معدلات ربحية أعلى. تؤدي تلك الأسباب إلى التوسع في الاستثمار، ومن المعروف وتبعاً لنظرية كينز إن الزيادة الأولية في الاستثمار يتبعها زيادة مضاعفة في الدخل القومي بفعل أثر المضاعف. وهذه الزيادة في الدخل وما تؤدي إليه من زيادة في التوظيف لا يمكن أن تستمر إلا من خلال قيام البنوك بالتوسع في خلق الائتمان المصرفي.

ويري كينز أنه أثناء فترة الرواج تظهر بعض العوامل التي تضع حداً لهذا التوسع، فمن المعروف أن الميل للاستهلاك يتناقص مع زيادة الدخل، في حين يتزايد الادخار وخاصة لدي الطبقات الغنية التي تحقق مكاسباً من زيادة الأرباح. ويؤدي تناقص الميل للاستهلاك إلى توقع رجال الأعمال بانخفاض الإرباح في المستقبل وبالتالي انخفاض الكفاية الحدية لرأس المال، مما يؤدي لانخفاض مستوى الاستثمار وتلوح بوادر الكساد.

وفي فترة الكساد: ومع انخفاض معدلات الاستثمار ، ومن خلال اثر المضاعف الذي يعمل في الاتجاه العكسي ، حيث إنخفاض معدل الاستثمار يؤدي إلى حدوث انخفاض مضاعف في الدخل والتوظيف. ومن العوامل التي تؤدي إلى زيادة حدة الكساد ميل الأفراد إلى زيادة التفضيل النقدي، ومايستتبعه من انخفاض في الإنفاق الوطني، وبالتالي انخفاض الطلب الفعال. ومن هنا يتوقع رجال الأعمال سيادة حالة من الكساد في النشاط الاقتصادي وتنتشر حالة من التشاؤم لديهم ، فتتهبط الكفاية الحدية لرأس المال ، وتزداد حدة الكساد مع تراكم المخزون.

ومن هنا يعتقد كينز أن قوى السوق تميل إلى تغذية نفسها ذاتيا مما يدفع الاقتصاد القومي إلى التقلب بين الكساد والرواج التضخمي، إذ يعتقد أن اقتصاد السوق هو متقلب بطبيعته ، فالمضاعف يقوي التغيرات الصغيرة في الطلب الكلي لتؤدي إلى تغيرات واسعة في الدخل. ويشدد عدم الاستقرار الناتج عن عمل المضاعف من خلال عمل المعجل، حيث يؤدي خفض (أوزيادة) الإنفاق الاستهلاكي إلى تقلبات كبيرة في الإنفاق الاستثماري وفقا لمبدأ المعجل.

والاستثمار الخاص هو المحرك الرئيسي في نظرية كينز عن الدورة الاقتصادية، فالتوسع الاقتصادي يزيد بسرعة ليتحول إلى رخاء، لأن الاستثمار يستجيب وينمو بسرعة داعما القطاعات الأخرى للاقتصاد الوطني (مبدأ المضاعف)، وينتهي الانكماش الاقتصادي بحدوث الكساد، لأن انخفاضاً صغيراً نسبياً في معدل الاستهلاك يؤدي إلى خفض معدل الاستثمار الجديد (أثر المعجل). وتفترض هذه النظرية أن الاستثمار حساس لدرجة تجعله يستجيب لكل تغير في القطاعات الاقتصادية الأخرى، ومن ثم فهو يعد القوة المحركة للدورات الاقتصادية. ويجب أن تأخذ بنظر الاعتبار أن المخزون (الذي هو جزء من الاستثمار) يتقلب خلال الدورة الاقتصادية، ذلك أنه خلال الاتجاه التصاعدي للدورة يميل المخزون إلى الانخفاض مادام المنتجون غير قادرين على تلبية الزيادة في الطلب، والعكس صحيح في حالة الاتجاه النزولي للدورة حيث يرتفع المخزون بشكل كبير بسبب الانخفاض الكبير غير المتوقع في الطلب الكلي. ويفسر كينز الأزمات الاقتصادية بعدم كفاية الطلب، ويؤكد أن سبب الأزمة يكمن في القوانين النفسية التي لا تتبدل ومنها «قانون ميل الناس إلى التوفير». وهكذا يربط كينز السبب الرئيس للأزمة بخصائص طبيعة الإنسان التي لا تتبدل وفوضى الروح الإنسانية، بدلاً من ربطها بخصائص الاقتصاد الرأسمالي .

ويمكن لنا أن نلخص الدورة الاقتصادية لدي كينز من خلال التغيرات في الكفاية الحدية لرأس المال وعلاقتها بسعر الفائدة: فعند زيادة الكفاية الحدية لرأس المال مع انخفاض سعر الفائدة يدفع ذلك رجال الأعمال إلى التوسع في الاستثمار ، وبالتالي

حدوث زيادة في الطلب الفعال وينتقل النظام الاقتصادي إلى مرحلة الرواج ويحدث العكس فعند انخفاض الكفاية الحدية لرأس المال مع زيادة سعر الفائدة يدفع ذلك رجال الأعمال إلى إحداث انكماش في الاستثمار ، وبالتالي حدوث انخفاض في الطلب الفعال وينتقل النظام الاقتصادي إلى مرحلة الكساد.

وأخيراً يوضح كينز أن مجموع استهلاك المجتمع يتأخر دائماً عن نمو مجموع الدخل الحقيقي، نتيجة خصائص الأفراد النفسية، ويطالب الدولة بالتدخل لحل قضية استخدام أكبر عدد ممكن من اليد العاملة. وهو يعتقد أن معالجة الأزمات الاقتصادية لا يتم إلا بتدخل الدولة في الحياة الاقتصادية تدخلاً فعالاً، عن طريق تنظيم مقدار الاستهلاك العام والتوظيف، باستخدام عدد من الأدوات من بينها السياسة المالية الإنفاق الحكومي والضرائب وغير ذلك من الأدوات.

٦- النظرية الحديثة: التفاعل بين المضاعف والمعجل :

إن نقطة الضعف الرئيسية في التحليل الكينزي للدورات الاقتصادية كانت في إهماله لتأثير المعجل، حيث إن المضاعف لوحده لا يستطيع تفسير التقلبات الاقتصادية، إن التفاعل ما بين المضاعف والمعجل هو الذي يزيد التقلبات الدورية في النشاط الاقتصادي. حيث إن الارتفاع التلقائي في مستوى الاستثمار الثابت يزيد الدخل بقدر معين، والارتفاع في الدخل الكلي يحدث ارتفاعاً آخر في الاستثمار من خلال تأثير المعجل، وعندما يحدث ذلك فإن سلسلة من المسببات سترتبط بحلقة مستمرة، فالاستثمار يؤثر على الدخل من خلال المضاعف، والدخل يؤثر على الاستثمار من خلال المعجل.

٧- النظرية النقدية:

حاولت العديد من النماذج تفسير التقلبات في مستوى النشاط الاقتصادي من خلال التغيرات في المتغيرات النقدية والتي ينتقل الأثر منه إلى مستوى النشاط الاقتصادي من خلال قناة الإنفاق الاستثماري.

واحد هذه النماذج الاقتصادية قدمها العالم الاقتصادي Hayek الذي أوضح أن زيادة الائتمان المتاحة الراجع إلى زيادة العرض النقدي يؤدي إلى انحراف معدل الفائدة السوقية عن معدله الطبيعي. وينتج عن ذلك زيادة الاقتراض وتخصيص موارد أكثر للإنفاق الاستثماري على السلع الإنتاجية والمعمرة مما يؤدي إلى زيادة مستوى النشاط الاقتصادي. إلا أن التقيد بالاحتياطي القانوني المحدد من قبل البنك المركزي سوف يحد من الائتمان المتاحة ومن ثم يرتفع معدل الفائدة مما يؤدي إلى حدوث أثر عكسي على الإنفاق الاستثماري وعلى مستوى النشاط الاقتصادي.

كما قدم كل من (Friedman & Schwartz) أشهر النماذج التي ربطت بين العوامل النقدية ومستوى النشاط الاقتصادي ، والتي بنيت أعمالها على أفكار النظرية الكمية للنقود. تلك النظرية التي وضحت كيفية انتقال اثر المتغيرات النقدية إلى الناتج في الأجل القصير. وقد أوضحت الدراسة التي قدمت بالتطبيق على اقتصاد الولايات المتحدة خلال الفترة من ١٩٦٠- إلى ١٩٧٠ ان المعروض النقدي اتجه للانخفاض خلال فترة الكساد. وتؤكد وجود علاقة موجبة بين التغير في المعروض النقدي ومستوى النشاط الاقتصادي.

وقد أوضح الاقتصادي (Lucas) في نموذجه القائم على التوقعات الرشيدة أن زيادة المعروض النقدي يقود إلى زيادة مستوى النشاط الاقتصادي غير انه علق هذا الأثر على كون السياسة النقدية التوسعة تكون غير متوقعة.

تري النظرية النقدية أن الدورات الاقتصادية تعود إلى حدوث تغيرات في كمية النقود المتاحة في المجتمع، والتي تتوقف بدورها على حجم الائتمان المتاح من البنوك. حيث تري النظرية النقدية أن خفض حجم الائتمان المتاح أكثر من اللازم أثناء فترات الكساد (بدافع السيولة) يؤدي إلى زيادة حدته ويجعل من الصعوبة بمكان الانتقال إلى مرحلة الانتعاش، وان التوسع المبالغ فيه في حجم الائتمان أثناء فترات الرواج (بدافع الربحية) يؤدي إلى حدوث الأزمات. ومن هنا يري مؤيدوهذه النظرية ان السياسة النقدية هي المسئولة عن الدورات الاقتصادية وذلك كما يلي:

في حالة الرواج:تحاول البنوك وبحثا عن معدلات ربحية اعلى الاستفادة من الأوضاع الاقتصادية وخاصة أنها تستطيع أن تخلق كمية من الائتمان بأضعاف الودائع المتاحة لديها، فتقوم بتسهيل عمليات الإقراض للأفراد والمؤسسات، فيتوسع رجال الأعمال في تمويل مشروعاتهم والتي قد تكون غير مدروسة بشكل جيد، أو لا تناسب احتياجات السوق مما قد يؤدي إلى اثر سلبية على مجمل النشاط الاقتصادي.

وفي مرحلة الكساد (وبحثا عن السيولة والأمان) تقو البنوك بتقييد الائتمان، حيث تشكل البنوك في قدرة المؤسسات على خدمة و سداد القروض، فترفع من أسعار الفائدة، وتبتعد عن دعم المؤسسات المتعثرة مما يعجل بإفلاسها .

ومن هنا فان البنوك والجهاز المصرفي يكون له دور كبير في دفع النشاط الاقتصادي نحو الانتعاش والرواج غير العادي ، وكذلك بدفع النشاط نحو الكساد، ففي الوقت الذي كان عليها ان ترشد الائتمان وتحد منه تغلب هدف الربحية على توجهاتها وتوسعت في عمليات الإقراض وسهلت شروطه، وفي الوقت الذي كان يجب عليها أن تقف بجانب المؤسسات التي تواجه ظروفًا غير عادية ، تغلب عليها هدف السيولة



والأمان وحدثت من عمليات الإقراض وعجلت بإفلاس الكثير من المشروعات وأدت إلى تفاقم حدة الكساد.

٨- مكونات الناتج (الطلب الكلي) والدورات الاقتصادية:

قدم عدا من الاقتصاديين نماذج توضح أسباب الدورات الاقتصادية ، وعلاقتها بمكونات الناتج. ففيما يتعلق بالإنفاق الاستهلاكي فقد أوضحت نماذج قصور الاستهلاك Under Consumption ان تباطؤ الإنفاق الاستهلاكي يؤدي إلى انخفاض الناتج المحلي الإجمالي وسيادة حالة من الكساد. وقد أرجعت هذه النماذج قصور الاستهلاك إلى عدة عوامل منها عدم العدالة في توزيع الدخل، وتوجيه اغلب الدخل إلى الفئات مرتفعة الميل الحدي للادخار، بالإضافة إلى تباطؤ نمو الأجور. وفي هذه الحالة لن يكون الإنفاق الاستهلاكي كافياً لاستيعاب الإنتاج مما ينعكس سلباً على مستوى النشاط الاقتصادي. وعليه يتضح أن كلا من الإنفاق الاستهلاكي ومستوى النشاط الاقتصادي يتحركان في نفس الاتجاه، وان التغيير في مستوى الإنفاق الاستهلاكي يؤدي إلى تغيير في مستوى النشاط الاقتصادي.

وفيما يتعلق بالإنفاق الاستثماري فقد أوضحت نماذج الإفراط في الاستثمار Over-Investment وجود علاقة موجبة بين فترات الرواج وفترات الإفراط في الاستثمار. وتبرير ذلك ، أن الإنفاق الاستثماري خاصة على السلع الرأسمالية يدفع الاقتصاد ككل إلى مرحلة التوسع والرواج. ويستمر الوضع إلى أن يبدأ العائد على الاستثمار في الانخفاض نتيجة لزيادة الاستثمارات عن حاجة الاقتصاد. وينعكس ذلك على كل من الأرباح وفرص العمل والأجور بالانخفاض وبالتالي على مستوى النشاط الاقتصادي.

وعلى الجانب الآخر ربط الاقتصادي (Schumpeter) بين الإنفاق الاستثماري للمنظمين على الابتكارات الحديثة والتقلبات الاقتصادية الدورية. فالقيام بإنفاق استثماري من أجل تطبيق ابتكار حديث يؤدي إلى توليد أرباحا مما يدفع الكثير لإنتاج نفس المنتج، ومن ثم زيادة الإنتاج ومستوى النشاط الاقتصادي. ويستمر الوضع إلى أن تنخفض أسعار المنتج الجديد نتيجة زيادة الإنتاج. وهذا الوضع اسماه (Schumpeter Autodefelation). وينعكس ذلك سلباً على كل من ارباح المنتجين ، والإنفاق الاستثماري، ومستوى النشاط الاقتصادي.

وبالنسبة للإنفاق الحكومي فهو أحد أدوات السياسة الاقتصادية التي يمكن لاعتماد عليها في تحفيز النشاط الاقتصادي. فزيادة الإنفاق الحكومي تؤدي إلى زيادة عرض العمل بسبب اثر الإنفاق السلبي على ثروة الأفراد. وزيادة عرض العمل سوف ينعكس على انخفاض الأجور النقدية. وبالتالي زيادة التشغيل وزيادة مستوى النشاط الاقتصادي.

ذلك المستوى الذي يزيد بشكل مضاعف وفقا لقيمة مضاعف السياسة المالية.

أما فيما يخص صافي الصادرات فيمثل الفرق بين الصادرات والواردات. أما الواردات فهي احد بنود التسرب من تيار الدخل المحلي. لذلك فان زيادة الواردات تؤدي لانخفاض الناتج المحلي الإجمالي. وعلى الرغم من الأثر السلبي للواردات على الناتج ، إلا أن الواردات هي احد المصادر الأساسية للسلع الوسيطة والاستثمارية اللازمة للإنتاج لذلك يجب استغلالها بشكل كفاء. وبالنسبة للصادرات فهي احد بنود الإنفاق الكلي من خارج الدولة، وهي تتحدد وفقا لمستوى الدخل العالمي. فارتفاع الدخل العالمي يعكس حالة رواج اقتصادي سوف ينعكس ايجابيا على صادرات الدولة وبالتالي على ناتجها. وفيما يتعلق بالعلاقة بين صافي الصادرات والناتج المحلي الإجمالي، فقد أوضحت نماذج الدورات ان صافي الصادرات تتحرك في عكس اتجاه مستوى النشاط الاقتصادي.

٩- عوامل الإنتاج والدورات الاقتصادية :

من العوامل التي حظيت باهتمام عند دراسة خصائص الدورات والتقلبات الاقتصادية كان مدخل العمل. فتغير الناتج المحلي الإجمالي، والذي يعكس تغير مستوى النشاط الاقتصادي ، يرتبط بتغير مستوى التشغيل والإنتاجية. غير أن مستوى التشغيل الذي يتحدد وفقا لجانب العرض وجانب الطلب على العمل. يتوقف بدوره على الأجر الحقيقي لعنصر العمل. وعلى ذلك ، فان دراسة عنصر العمل وعلاقته بالدورات الاقتصادية يتطلب دراسة كل من مستوى التشغيل والإنتاجية ومستوى الأجر الحقيقي.

فبالنسبة للأجر الحقيقي ومستوى التشغيل ، فقد أوضحت النماذج الاقتصادية وجود علاقة موجبة بينهما وبين مستوى النشاط الاقتصادي. فارتفاع الأجور يؤدي إلى إحلال العمل محل وقت الفراغ وبالتالي يزيد مستوى التشغيل والناتج. وفيما له علاقة بالإنتاجية فقد أوضحت نماذج الدورات أن صدمة الإنتاجية الموجبة التي تحدث في فترة الرواج تؤدي إلى ارتفاع إنتاجية العمل مما ينعكس على مستوى النشاط الاقتصادي. أما في فترات الركود ، حيث ينتج صدمات سالبة في الإنتاجية تنعكس سلبا على مستوى النشاط الاقتصادي.

١٠- التكنولوجيا والدورات الاقتصادية:

تتأثر الدورات الاقتصادية بالتطور التكنولوجي بل وتعتبر احد دوافعها الرئيسية، فالتغير في الإنتاجية الحادثة نتيجة الابتكارات التكنولوجية سيؤثر على الطلب على الاستثمار والقوى العاملة، كما يؤدي إلى ظهور الدورات الاقتصادية. ففي أثناء



فترة الركود ينخفض الطلب على الاستثمار والقوة العاملة. ومع انخفاض الطلب على الاستثمار ينخفض معدل (سعر) الفائدة الحقيقي ، وهذا الانخفاض في سعر الفائدة يجعل رجال الأعمال يقوموا بإحلال رأس المال في شكل آلات ومعدات محل العمالة بسبب انخفاض سعر أو تكلفة رأس المال، وبالتالي ينخفض معدل العمالة. وينتقل منحني العرض الكلي إلى جهة اليسار كما في الشكل التالي، وفي الوقت نفسه ينتقل منحني الطلب الكلي إلى اليسار بسبب نقص كل من الاستثمار والنتاج المحلي ومستوى الأسعار، كما يبين شكل رقم (٢-١٥):

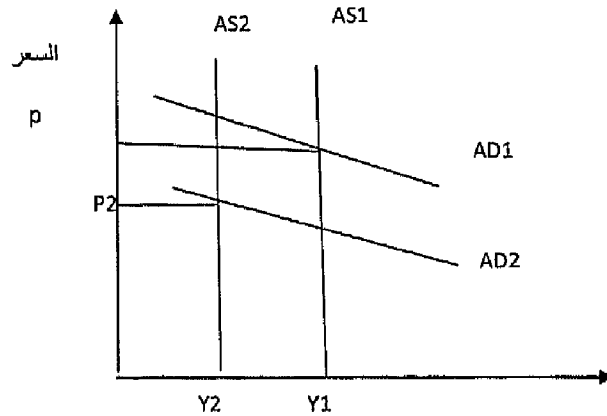

شكل رقم (٢-١٥)

حيث إنخفاض الطلب الكلي من (AD1) إلى جهة اليسار إلى (AD2) وكذلك تحرك العرض الكلي إلى جهة اليسار من (AS1) إلى (AS2) مما أدى إلى انخفاض الناتج المحلي الإجمالي من (Y1) إلى (Y2) وكذلك انخفاض الأسعار من (P1) إلى (P2).

وفي عام ٢٠٠٤ تم منح جائزة نوبل في الاقتصاد لكل من (ادوارد بريسكوت) و(فين كيدلاند) وذلك لوضعهما نموذج يوضح الدورات الاقتصادية الفعلية. ويرجع نموذج الدورة الاقتصادية إلى التغيرات التي تحدث بسبب التطور التكنولوجي (كما أشار لذلك شومبيتر من قبل) أو غيره من صدمات جانب العرض (Supply Shocks) مثل الارتفاع المفاجئ وغير المتوقع في أسعار البترول. وقد اكتشفا أن التقدم التكنولوجي قد يكون مسئولاً عن تفسير حوالي ٧٠٪ من التقلبات التي حدثت في الدورات الاقتصادية الأمريكية عقب الحرب العالمية الثانية، حيث يؤدي الجمود في الابتكارات التكنولوجية إلى حدوث انكماش اقتصادي، بينما الطفرات التكنولوجية تؤدي إلى حدوث توسع اقتصادي كبير.

خامسا: معالجة الدورات الاقتصادية:

يركز الاقتصاديون على مجموعتين رئيسيتين من الاستراتيجيات لمواجهة الدورات الاقتصادية وتعزيز الاستقرار الاقتصادي هما:

١. الإستراتيجية النشطة:

وتقوم على إحداث تحولات جوهرية في السياسات النقدية والمالية، ففي فترات الركود يوجه البنك المركزي أدواته التقليدية (السوق المفتوحة، وسعر الخصم والاحتياطي القانوني) لزيادة عرض النقود وفي نفس الوقت، تقوم السلطات المالية بزيادة الإنفاق الحكومي من جانب وتخفيض الضرائب من جانب آخر، والعكس في فترات الرخاء التضخمي، وتنسق هذه السياسات مع أدوات الاستقرار التلقائية والتي بموجبها تتغير مستويات الإنفاق الحكومي ومعدلات الضرائب بهدف استقرار الطلب الإجمالي قريبا من مستوى الناتج عند التشغيل الكامل.

٢. الإستراتيجية غير النشطة:

تقر هذه الإستراتيجية ان إلة التعديل الذاتي من خلال أدوات الاستقرار التلقائية للاقتصاد ستكون كافية بتجنب التقلبات الدورية وتعمل على تعديل الاتجاهات الانكماشية والتضخمية.

صعوبات مواجهة التقلبات الدورية:

قد يكون من الصعوبة مواجهة التقلبات الدورية ، أوحى التقليل من أثارها السلبية على المتغيرات الاقتصادية الكلية، وتتمثل أهم الصعوبات فيما يلي:

١- أهمل بعض المتغيرات الأساسية المسئولة عن الأزمات الدورية ، بالإضافة إلى حالة عدم التأكد التي تحيط بالكثير من التقلبات الدورية الأمر الذي يجعل من الصعوبة وضع التقديرات الدقيقة لمقدار التغير في الإنفاق الحكومي والضرائب وأدوات السياسة النقدية للخروج من تلك التقلبات.

٢- وجود ما يسمى بفترة التأخير الزمني Time - Lag بين اتخاذ القرارات الاقتصادية بإجراء بعض التغيرات في أدوات السياسة المالية (الإنفاق الحكومي و/أو الضرائب) وأدوات السياسة النقدية المؤثرة على سعر الفائدة وحجم ونوعية وحجم الائتمان، وبين ظهور الآثار المحتملة لتلك السياسات. وخلال تلك الفترات قد تحدث تغيرات في الظروف الاقتصادية الداخلية والخارجية قد تجعل تلك السياسات غير فعالة، أضف إلى ذلك عدم التوافق بين السياسة المالية والنقدية.



تذكر أن

تعريف الدورة الاقتصادية: يشار إلى التقلبات الاقتصادية التي يتعرض لها الاقتصاد الحر وما يصاحبها من تغيرات في مستويات الدخل والتوظيف والأسعار إلى ما يسمى بالدورات الاقتصادية.

مراحل الدورات الاقتصادية:

- ١- مرحلة الانتعاش Recovery
- ٢- مرحلة الرواج Boom
- ٣- مرحلة الأزمة Crisis
- ٤- مرحلة الكساد Depression

خصائص الدورة الاقتصادية:

- ١- أنها ذات طبيعة دورية
- ٢- أنها ذات طبيعة عامة وشامل

نظريات الدورة الاقتصادية: من أهم تلك النظريات (النظرية التقليدية ، نظرية المناخ ، نظرية سيسموندي ، النظرية الماركسية، النظرية الكينزية ، النظرية الحديثة ، النظرية النقدية ، مكونات الناتج ، عوامل الإنتاج ، والتكنولوجيا).

معالجة الدورات الاقتصادية:

- ١- الإستراتيجية النشطة
- ٢- الإستراتيجية غير النشطة



التدريب الخامس عشر

أولاً : أجب عن الأسئلة التالية :

- ١- وضح بالرسم البياني مراحل الدورة الاقتصادية؟ .
- ٢- ماهى أهم خصائص الدورة الاقتصادية؟ .
- ٣- هل تعتقد ان النظرية الكلاسيكية قد تعرضت لفكرة الدورات الاقتصادية على الرغم من ايمانهم بقانون ساي؟
- ٤- اختار ثلاثة نظريات حاولت تفسير الدورات الاقتصادية وقارن بينها ،
موضحا أهم مايميز كل نظرية؟



الفصل السادس عشر

مقاييس النمو والتنمية



أهداف الفصل السادس عشر

يهدف هذا الفصل إلى حصول الدارسين على معلومات مبسطة عن :

- مفهوم النمو والتنمية .
- مقاييس النمو الاقتصادي.
- دليل التنمية البشرية .
- إمكانية إجراء المقارنات بين الدول.

مقاييس النمو والتنمية

مقدمة :

هناك عدداً من الدول تواجه الكثير من المعوقات بعضها داخلي والآخر خارجي تعوق عملية التنمية الاقتصادية مثل (مشكلة التزايد السكاني ، مشكلة نقص رأس المال، مشكلة ضعف ونقص البنية الأساسية ومشكلة ضيق السوق وبالإضافة إلى مشاكل العلاقات الاقتصادية الدولية ، ودور الاستثمار الأجنبي) .

ومع هذا التباين في الظروف بين الدول المتقدمة والأخرى غير المتقدمة اتسعت الهوة والفجوة بين مستويات المعيشة ، وزاد عدد الفقراء القاطنين الدول النامية يصل عددهم إلى مليار نسمة يتعرضوا لأوضاع شديد السوء .

مفهوم النمو والتنمية :

Economic Growth and Economic Development

في البداية لم يفرق الاقتصاديون خلال خمسينات وستينات القرن الماضي بين النمو والتنمية ، فقد استخدم البعض هاتين الكلمتين كمترادفين . فقد رأوا أن كلاهما يعني التغيير إلى وضع أفضل . ويرى البعض أن النمو يشير إلى مجرد الزيادة في الدخل الفردي الحقيقي وبشكل تلقائي وهو يرتبط بالدول المتقدمة .

أما التنمية فهي تحقيق زيادة سريعة وتراكمية في الدخل الفردي الحقيقي خلال فترة ممتدة من الزمن.

ويمكن لنا هنا أن نفرق بين النمو الاقتصادي والتنمية الاقتصادية :

(١) النمو الاقتصادي : Economic Growth

يقصد بالنمو الاقتصادي ، حدوث زيادة في إجمالي الدخل الوطني ، بما يحقق زيادة في متوسط نصيب الفرد من الدخل الحقيقي .

وقبل الدخول في التفاصيل يجب التفرقة بين نوعين من النمو هما: النمو الشامل Extensive والنمو الكثيف Intensive. ويقصد بالشامل نمو الناتج أو الدخل حتى لو لم يرتفع متوسط نصيب الفرد من الدخل الحقيقي . أما الكثيف فهو ما يقصده علماء الاقتصاد حيث ينمو الدخل الوطني مع زيادة متوسط نصيب الفرد من الدخل الحقيقي . لذلك يجب عند دراسة المقصود بالنمو التركيز على الآتي :

(أ) النمو الاقتصادي لا يعني فقط حدوث زيادة في إجمالي الناتج ، بل لابد من زيادة متوسط دخل الفرد الحقيقي ، وهذا يتطلب أن يكون معدل نمو الدخل الوطني أكبر من معدل نمو السكان حيث إن معدل النمو الاقتصادي = معدل نمو الدخل الوطني - معدل النمو السكاني .

وإذا كانت الدول النامية أكثر حاجة لرفع متوسط نصيب الفرد من الدخل الحقيقي ، فإن الحقيقة تؤكد أن عليها بذل جهداً أكبر من الدول المتقدمة . ويرجع ذلك إلى أن معدلات النمو السكاني بها أعلى بكثير من تلك المحققة في الدول المتقدمة . حيث تشير البيانات إلى أن الدول المتقدمة تنمو سكانها بمعدل يقل عن ١٪ سنوياً ، بل أن دولة مثل إيطاليا وإسبانيا تنخفض فيها السكان بمعدل ١،٠٪ في حين أن الدول النامية يدور فيها معدل النمو السكاني حول ٢٪ أو أكثر ، فيزيد إلى ٣،٢٪ في دول أفريقيا جنوب الصحراء. (٤) .

(ب) يجب أن تكون الزيادة في دخل الفرد حقيقية وليست نقدية . فقد يزداد دخل الفرد النقدي بنسبة معينة ، وتزيد مستويات أسعار السلع والخدمات بنسبة أكبر ، معنى ذلك أن متوسط دخل الفرد الحقيقي قد انخفض بفعل التضخم وارتفاع الأسعار .

$$\text{فمن المعروف أن الدخل الحقيقي} = \frac{\text{الدخل النقدي}}{\text{مستوى الأسعار}}$$

مما يعني أن هناك علاقة طردية بين الدخل النقدي والدخل الحقيقي ، وهناك علاقة عكسية بين مستويات الأسعار والدخل الحقيقي ، معنى ذلك أن مستويات الأسعار إذا زادت إلى الضعف فإن الدخل الحقيقي قد انخفض إلى النصف ، وعند استبعاد معدل التضخم من الحساب فإن :

$$\text{معدل النمو الاقتصادي الحقيقي} =$$

معدل الزيادة في متوسط دخل الفرد النقدي - معدل التضخم .

(ج) يجب أن تكون الزيادة الحادثة في الدخل زيادة مستمرة وليست مؤقتة . بمعنى أن الزيادة التي يهتم بها الاقتصاديين هنا هي الزيادة التي تستمر لفترات طويلة ، أما الزيادات الطارئة التي تحدث لظروف خارجية مثل أزمات أو الحروب أو الكوارث فهي سرعات ما تختفي وتعود الأوضاع إلى

4-Laurence J. Peter, «Guide to Economic Indicators, Making Sense of Economics», British Library, 2006, P. 85-60.



ما سبق ، وبالتالي لا يمكن اعتبارها نمواً اقتصادياً بالمفهوم العادي .

(٢) مفهوم التنمية الاقتصادية : Economic Development

لقد تعددت المفاهيم حول موضوع التنمية الاقتصادية ، فقد اعتقد أن مجرد إحداث زيادة مستمرة في الناتج الوطني وبمعدلات مرتفعة كفيلاً بإحداثها . كما أن الاقتصاديين اعتبروا أن التنمية تدور حول عملية التحول المخطط في هيكل الإنتاج بحيث ينخفض نصيب الزراعة وتزداد الأهمية النسبية للصناعة ، بالإضافة إلى تزايد نسبة سكان المدن عن سكان الريف . بالإضافة إلى أن الدولة التي تدخل التنمية الاقتصادية تمر عادة بمراحل تزايد النمو السكاني ثم تناقصه ، وفي خلال تلك المرحلة يحدث تغيير في هيكل التركيب العمري ، كما تتغير أنماط الاستهلاك أيضاً ، بحيث لا ينفق الناس كل دخولهم على الضروريات الأساسية بل يتحولون إلى استهلاك السلع المعمرة . وكذلك السلع والخدمات اللازمة للاستمتاع بوقت الفراغ . ويكون لسكان الدولة النصيب الأكبر في الإسهام في عملية التنمية الاقتصادية التي تحدث تغييرات هيكلية ، تعود بالنفع عليهم.

وعلى ذلك فإننا يمكننا أن نعرف التنمية بأنها : عملية يتحقق فيها معدل نمو مرتفع ومستقر لمتوسط نصيب الفرد من الدخل الحقيقي ، بالإضافة إلى حدوث تغييرات متعددة الأبعاد تهدف إلى إحداث تغييرات هيكلية في الجوانب الاقتصادية والاجتماعية والسياسية تشمل هيكل الإنتاج ونوعية السلع والخدمات وإزالة الفقر وتحقيق العدالة في توزيع الدخل .

ومن هذا التعريف يجب أن نشير إلى أن عملية التنمية تشمل عدة عناصر أهمها :

(١) النمو اللازم للتنمية وهو وليدها الشرعي :

معنى ذلك أن التنمية تشمل جميع ما يستلزم لحدوث النمو وهو: زيادة متوسط نصيب الفرد من الدخل ، وأن تكون الزيادة حقيقية وليست نقدية ، وأن تكون الزيادة مستمرة ومستقرة أي في الأجل الطويل .

معنى ذلك أن النمو جزء من التنمية وأن التنمية أشمل وأعم من النمو لأنها تشمل بالإضافة إليه أشياء أخرى .

(٢) تتطلب التنمية أشياء أخرى أهمها :

(١) إحداث تغييرات في هيكل الاقتصاد :

فما زال العديد من الدول النامية تخصص في إنتاج المنتجات الأولية



وخاصة الزراعية ، وتصدرها بحالتها أو بعد إجراء إضافات قليلة إليها ولا تولي الإنتاج الصناعي أهمية تذكر . ويربط الاقتصاديون في الوقت الحالي بين حالة التخلف وبين التخصص في الإنتاج الأولي ، ولذلك فإن عملية التنمية تهدف من بين ما لها من أهداف إلى تصحيح هذا الوضع أي تصحيح الاختلالات الهيكلية أو القضاء عليها ، وذلك بالاهتمام بالصناعة وإعطائها دفعة قوية مبتدئة بالصناعات التي تتوافر مستلزمات إنتاجها - من عمل ومنتجات أولية وزراعية ومعدينية - وكذلك لتلبية حاجات السوق المحلية من عديد من المنتجات.

وبالتالي فإن التغيير الهيكلي يعني أن تتوسع الدول في الاهتمام بالصناعة مما يؤدي إلى استخدام أساليب إنتاجية فنية وتكنولوجية حديثة ، سوف تؤدي لزيادة الطاقة الإنتاجية للدولة في الصناعة والزراعة معاً .

(٣) تحقيق بعض الأهداف وأهمها :

(أ) تحقيق العدالة في توزيع الدخل :

بالرغم من أن عديد من الدول قد ينجح في تحقيق معدلات عالية للنمو وما يترتب على ذلك من زيادة كبيرة في إجمالي الناتج المحلي ، إلا أن معظم تلك الزيادة كثيراً ما تستأثر بها الطبقة الغنية ، في الوقت الذي لا تحصل فيه الطبقات الفقيرة إلا على زيادات متواضعة . أما في حالة التنمية الاقتصادية فإن من أولوياتها أن يصاحب النمو الاقتصادي إعادة في توزيع الدخل لصالح الفقراء .

(ب) الاهتمام بنوعية السلع والخدمات المنتجة وإزالة آزمة الفقر :

حيث تهتم التنمية الاقتصادية بنوعية السلع والخدمات المنتجة وتعطي أولويات أكبر للأساسيات وعلى الأخص التي تحتاج إليها الطبقات الفقيرة كالسلع الغذائية الضرورية والملابس الشعبية والمساكن الاقتصادية ، فضلاً عن الخدمات الأساسية من تعليمية وصحية واجتماعية . كل هذا يتطلب ضرورة التدخل المباشر وغير المباشر من قبل السلطات الحكومية .

أضف إلى ما سبق أنه ليس ثمة خلاف على أن القضاء على الفقر ليس بالأمر المستحيل ، فإذا تم إعادة توزيع الموارد للوفاء بالحاجات الأساسية للأفراد ، وخاصة في ظل علاقات دولية متكافئة وتعاون دولي فعال فيمكن تحقيق هذا الهدف .



مقاييس النمو الاقتصادي :

وعلى الرغم من وجود فروق واضحة بين كل من النمو والتنمية والتقدم ، فإنها كثيراً ما تستخدم كمترادفات بسبب ما تشمله من عناصر مشتركة.

ولعل ما يعنينا في هذه المرحلة هو الوسيلة التي عن طريقها نتعرف على ما يحققه المجتمع من تقدم أو نمو أو تنمية ، أي ما هي الوسائل التي يمكن عن طريقها قياس درجة التقدم في دولة ما ؟ فمن المعروف أن هناك اختلاف في المستويات الاقتصادية للدولة وذلك باختلاف القوى التي تحدد مسارات النمو الاقتصادي ومعدلاته ، وفي الحقيقة توجد معايير نسبية يعتمد عليها الاقتصاديون لقياس درجة تنمية دولة ما وأهمها :

(١) معيار الدخل :

إن الدخل هو المؤشر الأساسي الذي يستخدم في قياس التنمية ودرجة التقدم الاقتصادي مما يعزز درجة الاعتماد على متوسط نصيب الفرد من الدخل كمقياس ومؤشر لمستوى التقدم الاقتصادي . فهو متغير يمكن حسابه ، وتحليل تغيراته في مختلف القطاعات ، كما أنه عامل أساسي لبناء النماذج الاقتصادية .

ومعظم الاقتصاديين مازالوا يتمسكون بضرورة استخدام متوسط نصيب الفرد من الدخل باعتباره المعيار الذي يجب الأخذ به لأن الهدف النهائي من التنمية هو رفع مستوى معيشة ورفاهية جميع أفراد المجتمع .

ويقاس النمو الاقتصادي مبدئياً باستخدام ما يسمى بمعدل النمو البسيط ، ويمكن الحصول عليه عن طريق المعادلة الآتية :

معدل النمو =

$$100 \times \frac{\text{الدخل الحقيقي في الفترة الحالية} - \text{الدخل الحقيقي في الفترة السابقة}}{\text{الدخل الحقيقي في الفترة السابقة}}$$

وقياس متوسط دخل الفرد الحقيقي =

$$100 \times \frac{\text{الدخل الحقيقي في سنة ما}}{\text{عدد سكان الدولة في نفس السنة}}$$

مثال :

فإذا علمت أن متوسط الدخل الحقيقي للفرد = ١٠٠٠ ريال في عام ١٩٩٠ ، ثم وصل إلى ١٤٠٠ ريال في عام ١٩٩١ لذلك :

$$\text{فإن معدل النمو في الدولة} = \frac{1400 - 1000}{1000} \times 100$$

$$= 100 \times \frac{400}{1000} = 40\%$$

أي أن نصيب الفرد من الدخل الحقيقي زاد بمعدل ٤٠٪ .

ويمكن قياس معدل النمو السنوي لدخل الفرد باستخدام معادلة سنجر Singer للنمو الاقتصادي .

وتقاس بالمعادلة التالية :

$$R = s g - P$$

حيث :

R معدل النمو السنوي لدخل الفرد

s معدل الادخار الصافي

g إنتاجية رأس المال

P معدل النمو السكاني السنوي

∴ معدل النمو السنوي لدخل الفرد =

(معدل الادخار الصافي x إنتاجية الاستثمارات الجديدة) - معدل نمو السكان

ورغم أن معيار الدخل من أكثر المقاييس استخداماً من قبل الدول المختلفة والمنظمات الدولية ، إلا أنه يتعرض لعدد من أوجه القصور وأهم تلك الأوجه ما يلي :

(١) صعوبة وعدم دقة البيانات المستخدمة في القياس :

للحصول على متوسط نصيب الفرد من الدخل ، فإن ذلك يتطلب توافر بيانات دقيقة عن الدخل الوطني ، وعن أعداد السكان وذلك يمثل صعوبة كبيرة ، وبوجه خاص في الدول النامية .



وبسبب الأخطاء في البيانات ينتج عنها بالتبعية أخطاء في النتائج، ومما لا شك فيه أن البيانات الإحصائية أكثر دقة في الدولة المتقدمة من حيث طريقة جمعها وتبويبها وتحليلها من تلك البيانات المتاحة في الدول النامية، مما يخلق صعوبة شديدة عند إجراء المقارنات الدولية وبوجه خاص عدم تقدير الإنتاج أو عدد السكان في المناطق الفقيرة أو الصحراوية في الدول النامية.

(٢) انتشار ظاهرة الاكتفاء الذاتي :

غنى عن البيان أن قطاع الاكتفاء الذاتي يتميز بـكبر حجمه واتساع نطاقه وزيادة أهميته في الدول النامية عنه في الدول المتقدمة وعلى ذلك فجزء لا يستهان به من الناتج الوطني لا يدخل في حساب إجمالي الناتج الوطني في الدول النامية مما يخلق تحيزاً ضدها عند عقد المقارنات الدولية . وإذا تقرر تقدير الإنتاج الزراعي الذي لا يصل إلى السوق في حساب إجمالي الناتج الوطني فسوف تواجه بمشكلة تحديد سعره ، فهل هو سعر المزرعة أم سعر السوق ؟ مع العلم بأن الفارق بينهما كبير لما يتميز به هامش التسويق من ضخامة في الدول المتخلفة لسوء المواصلات والتخزين ووجود الاحتكار التي يتميز بها التجار حيث نجد زيادة هذا القطاع في الدول النامية ، فالمزارعون يستهلكون قدرأ من إنتاجهم من الحبوب والألبان والخضر والفاكهة ، كما أن ماشيتهم تستهلك قدرأ من الأعلاف التي ينتجونها كما أن سكان الريف يقومون بعدد من الخدمات دون مقابل . ومن أمثلة تلك الخدمات طحن الغلال وصناعة الخبز ونقل المياه وأعمال البناء والتشييد والتجارة وغيرها ، إضافة إلى قيام المرأة بمهام عديدة أخرى . إضافة إلى ذلك كثيراً ما يتم التبادل بين أفراد الأسرة والأقارب والجيران وغيرهم دون مقابل نقدي ولكن لقاء المعاملة بالمثل ، وكثيراً ما يتعذر أو يصعب تقدير مقابل نقدي لهذه العمليات ، مما يؤثر بالتبعية على مدى شمول وصدق بيانات الناتج المحلي . مما يعني أن إجمالي الناتج المحلي في هذه الحالة يصبح مقدراً بأقل من حقيقته .

(٣) الاختلاف بين نوعية السلع والخدمات من حيث طبيعتها وأسعارها النسبية :

حيث يحسب الدخل الوطني من خلال مجموع قيم السلع والخدمات التي ينتجها المجتمع خلال فترة زمنية مقدارها سنة .

وهنا تظهر عدة مشكلات أهمها :

(١) جودة السلعة : فالسيارة الإيطالية ماركة فيات وقيمتها مثلاً ألف ريال أمريكي تبدولأول وهلة موازية لسيارة فيات رومانية بنفس القيمة ، إلا أن درجة جودتها تختلف اختلافاً بيناً ، كذلك فإن سلعة البنزين

قد تتساوي في الثمن في البلدين ، ولكن يكون هناك اختلاف واضح بين البنزين في مصر والبنزين في السعودية نتيجة لنسبة الأوكتين ، وهكذا في عديد من السلع الأخرى . ولا تظهر الحسابات الوطنية موضوع الجودة رغم شدة أهميته .

(ب) قضية وقت الفراغ : حيث لا تشمل حسابات الدخل الوطني مقابلاً لوقت الفراغ . حيث يمكن لدولتين (أ ، ب) إنتاج نفس الكميات من السلع والخدمات ولكن إذا أنتجت الدولة (أ) في عدد ساعات أقل ، معنى ذلك تمتع العمال فيها بساعات أطول من الراحة ، فلا يمكن أن تقول هنا أن هناك تساوي في مستوى المعيشة في الدولتين حتى لو تساوي متوسط نصيب الفرد من الدخل الوطني .

(ج) كذلك قضية اختلاف أسعار السلع والخدمات بين الدول ، فمن المعروف أن سعر السلعة يتحدد حسب قوى العرض والطلب وهى بالتالي تختلف من دولة إلى أخرى مما يزيد المقارنات الدولية صعوبة .

(٤) صعوبة استخدام إجمالي الناتج الوطني في المقارنات الدولية :

تشير تلك القضية إلى ضرورة استخدام مقياس مشترك يمكن على أساسه تحويل الدخل الوطنية المقدره بعملات مختلفة إلى عملة دولية واحدة.

وهذا ما تقوم بإجرائه الأمم المتحدة والبنك الدولي وصندوق النقد الدولي ، ولما كانت أسعار الصرف التي تستخدم في معظم الدول النامية لا تعكس حقيقة القوة الشرائية لعملاتها ، وذلك لأن عديد من تلك العملات مثبتة عند مستويات مفتعلة من قبل الحكومات ، بمعنى أنها لا تعكس تماماً العلاقة بين العرض والطلب لتلك العملات في أسواق الصرف الخارجي لدرجة أنه في عديد من تلك الدول نجد أن عملية شراء وبيع العملات الأجنبية يكاد يكون محظوراً إلا من خلال البنوك المركزية ، كذلك كثيراً ما نجد للعملة أكثر من سعر صرف واحد ، فهناك سعر يتحيز نحو الصادرات وضد الواردات ، بمعنى أن السعر الرسمي كثيراً ما يكون بعيداً عن السعر الذي يتحدد في السوق الحرة ، ناهيك عن الأسعار التي تسود في السوق السوداء .

وحتى في الحالات التي يتوفر فيها سوق حرة للصرف الأجنبي ، فتظهر مشكلة السلع والخدمات التي لا تدخل ضمن التجارة الخارجية وبالتالي ليس لها تأثير يذكر على سعر الصرف .

ثانياً : المعايير الاجتماعية :

وهنا تم تدعيم مؤشر الدخل بمؤشرات اجتماعية تشمل الجوانب الصحية والتعليمية والثقافية التي تمس أفراد المجتمع وتحدد مستوى المعيشة المحقق لهم .

فما زالت شعوب الدول النامية تعاني من نقص الغذاء وزيادة اعتمادها على الدول المتقدمة في توفير احتياجاتها منه . وزاد الأمر صعوبة مع تبني الدول النامية لبرامج تنمية اقتصادية تعتمد على قطاع الصناعة وتهمل قطاع الزراعة . أما على مستوى الصحة فلا شك أن هناك علاقة متبادلة بين الدخل والصحة ، فمع ارتفاع متوسط الدخل لسكان الدول النامية فلا بد أن يزيد الإنفاق على الغذاء والصحة وبالتالي تزداد القدرة على الإنتاج ومن ثم يزداد الدخل . أما نقص الغذاء وانتشار أمراض سوء التغذية وانتشار الأمراض المعدية سوف يؤدي إلى تراجع القدرة على الإنتاج ونقص في الدخل.

ومن المؤكد أن ارتفاع مستوى التعلم يؤدي إلى اكتساب مهارات جديدة وزيادة مستوى المعرفة والتكنولوجيا ، مما يؤدي إلى زيادة القدرات الإنتاجية للأفراد وبالتالي زيادة مستوى الدخل والاستثمار . ومن هنا فإن المقاييس الاجتماعية لا بد أن تدخل في معايير التفرقة وقياس درجة التقدم والنمو الاقتصادي ، وأهم تلك المقاييس الاجتماعية :

(١) معايير صحية وتهتم بقياس مستوى الصحة وتستخدم فيها :

(أ) عدد الوفيات لكل ألف من السكان ، عدد الوفيات لكل ألف طفل من السكان (معدل الوفيات للأطفال دون الخامسة - معدل الوفيات من الأطفال الرضع «أقل من سنة») فارتفاع معدل الوفيات يعني عدم كفاية الخدمات الصحية وعدم كفاية الغذاء وسوء التغذية ، وكل هذه من صفات التخلف

(ب) معدل توقع الحياة عند الميلاد ، أي متوسط عمر الفرد ، فكلما زاد دل ذلك على درجة من التقدم الاقتصادي ، وكلما انخفض دل ذلك على درجة من التخلف الاقتصادي .

(ج) كذلك توجد مؤشرات عديدة أخرى نذكر من بينها عدد الأفراد لكل طبيب ، وعدد الأفراد لكل سرير بالمستشفيات وهكذا .

(٢) معايير التغذية :

العديد من الدول النامية غير قادرة على توفير الغذاء الأساسي لسكانها ، مما يؤدي إلى تعرضها إلى نقص التغذية أو سوء التغذية وما يترتب على ذلك من ضعف قدرتها الإنتاجية ،



ومن ثم انخفاض مستويات الدخل فيها، ومن بين المؤشرات التي تستخدم للتعرف على سوء التغذية أو نقصها :

- ١- متوسط نصيب الفرد إلدومي من السعرات الحرارية .
- ٢- نسبة النصيب الفعلي من السعرات الحرارية إلى متوسط المقررات الضرورية للفرد .

(٣) معايير تعليمية :

هناك إجماع على أن الإنفاق على التعلم يمثل استثماراً وليس استهلاكاً ، وأن هذا النوع من الاستثمار يسمى الاستثمار البشري الذي يحقق عائداً مرتفعاً سواء للأفراد أو المجتمع ككل .

ومن بين المعايير التي تستخدم في التعرف على المستوى التعليمي والثقافي :

- ١- نسبة الذين يعرفون القراءة والكتابة من أفراد المجتمع .
- ٢- نسبة المسجلين في مراحل التعلم الأساسي وكذلك نسبة المسجلين في التعلم الثاني من أفراد المجتمع .
- ٣- نسبة المنفق على التعلم بجميع مراحلها إلى إجمالي الناتج المحلي وكذلك إلى إجمالي الإنفاق الحكومي .

(٤) دلائل التنمية البشرية : Human Development

وهو مقياس حديث نسبياً توصل إليه برنامج الأمم المتحدة في عام ١٩٩٠ ويعد دليل التنمية البشرية من المعايير المركبة ، حيث يتكون من ثلاثة معايير جزئية أفرعية وهي :

- ١- معيار العمر المتوقع عند الميلاد (مؤشر صحي) .
- ٢- معيار التحصيل العلمي (مؤشر تعليمي) . ويتكون بدوره من معيارين جزئيين وهما : معرفة القراءة والكتابة بوزن نسبي $(\frac{2}{3})$ ، ومتوسط عدد سنوات الدراسة في المؤسسات التعليمية بوزن نسبي $(\frac{1}{3})$.
- ٣- معيار متوسط نصيب الفرد من الدخل الوطني الحقيقي (مؤشر اقتصادي) . ويتم حساب معيار دليل التنمية البشرية وفقاً للخطوات التالية :

(١) يتم تحديد القيمة الدنيا والقيمة القصوى للمعايير الثلاثة الجزئية سالفة



الذكر على مستوى العالم ، والمحددة من قبل البرنامج الإنمائي للأمم المتحدة .

(٢) يتم حساب الأدلة الجزئية الثلاثة في الدولة المراد حساب دليل التنمية البشرية بها كما يلي :

أ- دليل العمر المتوقع (ق) =

متوسط العمر المتوقع في الدولة - الحد الأدنى للعمر المتوقع في العالم
الحد الأقصى للعمر المتوقع في العالم - الحد الأدنى للعمر المتوقع في العالم

ب- حساب التحصيل العلمي ، ويتكون من جزأين :

معرفة القراءة والكتابة في الدولة - الحد الأدنى لمعرفة القراءة والكتابة في العالم
الحد الأقصى لمعرفة القراءة والكتابة في العالم - الحد الأدنى لمعرفة القراءة والكتابة في العالم

* دليل معرفة القراءة والكتابة =

عدد سنوات الدراسة - الحد الأدنى لعدد سنوات الدراسة في العالم
الحد الأقصى لمعرفة لعدد سنوات الدراسة في العالم - الحد الأدنى لعدد سنوات الدراسة في العالم

ويعطى لهذا الدليل وزن نسبي ($\frac{2}{3}$) .

* دليل متوسط عدد سنوات الدراسة =

عدد سنوات الدراسة - الحد الأدنى لعدد سنوات الدراسة في العالم
الحد الأقصى لمعرفة لعدد سنوات الدراسة في العالم - الحد الأدنى لعدد سنوات الدراسة في العالم

ويعطى لهذا الدليل وزن نسبي ($\frac{1}{3}$) .

∴ دليل التحصيل العلمي (ع) =

(دليل معرفة القراءة والكتاب × ٢) + (دليل متوسط عدد سنوات الدراسة × ١)
٣

ج- دليل متوسط الدخل (ل) =

متوسط الدخل الحقيقي في الدولة - الحد الأدنى لمتوسط الدخل في العالم
الحد الأقصى لمتوسط الدخل في العالم - الحد الأدنى لمتوسط الدخل في العالم

(٣) يتم حساب دليل التنمية البشرية في الدولة كتوسط حسابي بسيط للأدلة الفرعية الثلاثة سالفة الذكر .

∴ دليل التنمية البشرية في الدولة (ت) = $\frac{(ق) + (ع) + (ل)}{٣}$



وتتراوح قيمة دليل التنمية البشرية فيما بين الصفر والواحد الصحيح . وكلما اقترب هذا الدليل من الواحد يعكس أن الدولة أكثر تقدماً في مجال التنمية البشرية والعكس صحيح . وتصنف الأمم المتحدة الدول وفقاً لدليل التنمية البشرية على ثلاث مجموعات رئيسية .

المجموعة الأولى : دول ذات مستوى مرتفع من التنمية البشرية وتكون قيمة $t \leq 0,8$.

المجموعة الثانية : دول ذات مستوى متوسط من التنمية البشرية وتكون قيمة $0,5 \leq t \leq 0,8$.

المجموع الثالثة : دول ذات مستوى منخفض من التنمية البشرية وتكون قيمة $t > 0,5$.

ويعد دليل التنمية البشرية من أفضل المعايير لقياس درجة التقدم الاقتصادي والاجتماعي ، ومن ثم ، عملية التنمية ككل . لأنه يتضمن عديد من الجوانب سواء الاجتماعية أو الاقتصادية معاً .

مثال : إذا توافرت لك البيانات التالية لدولة (X) وبيانات على مستوى العالم في سنة ٢٠٠٥ .

م	بيان	على مستوى العالم		في الدولة X
		حد أدنى	حد أقصى	
١-	العمر المتوقع عند الميلاد (سنة)	٣٠	٨٥	٧٤
٢-	معرفة القراءة والكتابة	صفر	١٠٠	٩٥
٣-	نسبة القيد بالمدارس	صفر	١٠٠	٨٤
٤-	متوسط الدخل الفردي الحقيقي (بالريال)	٢٠٠	٧٠٠٠	٦٨٠٠

والمطلوب :

- ١- حساب دليل التنمية البشرية في الدولة (X) ؟
- ٢- تحديد مستوى التنمية البشرية في تلك الدولة (X) ؟

الحل

- ١- لحساب دليل التنمية البشرية في الدولة (X) :



$$أ- \text{ دليل العمر المتوقع (ق) } = \frac{٣٠ - ٧٤}{٣٠ - ٨٥} = \frac{٤٤}{٥٥} = ٠,٨٠$$

ب- دليل التحصيل العلمي (ع) :

$$\text{ دليل معرفة القراءة والكتابة } = \frac{٩٥ - \text{ صفر}}{١٠٠ - \text{ صفر}} = ٠,٩٥$$

$$\text{ دليل نسبة القيد في المدارس } = \frac{٨٤ - \text{ صفر}}{١٠٠ - \text{ صفر}} = ٠,٨٤$$

$$\therefore \text{ دليل التحصيل العلمي } = \frac{(١ \times ٠,٨٤) + (٢ \times ٠,٩٥)}{٣} = ٠,٩١$$

ج- دليل متوسط نصيب الفرد من الدخل الحقيقي (ب)

$$٠,٩٤ = \frac{٦٤٠٠}{٦٨٠٠} = \frac{٢٠٠ - ٦٨٠٠}{٢٠٠ - ٧٠٠٠} =$$

د- دليل التنمية البشرية للدولة (ت) :

$$\frac{\text{ق} + \text{ع} + \text{ل}}{٣} =$$

$$٠,٨٨ = \frac{٢,٥٦}{٣} = \frac{٠,٩٤ + ٠,٩١ + ٠,٨٠}{٣} =$$

(٢) دليل التنمية البشرية في الدولة (X) مرتفع ويقرب من الواحد الصحيح وهذا يعني أنها قطعت شوطاً كبيراً في عملية التنمية البشرية لأن قيمة ت < ٠,٨ بها .



تذكر أن

النمو الاقتصادي : Economic Growth

هو حدوث زيادة في إجمالي الدخل الوطني ، بما يحقق زيادة في متوسط نصيب الفرد من الدخل الحقيقي .

التنمية الاقتصادية : Economic Development

هي عملية يتحقق فيها معدل نمو مرتفع ومستقر لمتوسط نصيب الفرد من الدخل الحقيقي ، بالإضافة إلى حدوث تغييرات متعددة الأبعاد تهدف إلى إحداث تغييرات هيكلية في الجوانب الاقتصادية والاجتماعية والسياسية تشمل هيكل الإنتاج ونوعية السلع والخدمات وإزالة الفقر وتحقيق العدالة في توزيع الدخل

مقاييس النمو الاقتصادي :

- ١- معيار الدخل
- ٢- المعايير الاجتماعية



التدريب السادس عشر

اجب عن الأسئلة التالية:

- ١- وضح الفرق بين النمو والتنمية؟ .
- ٢- وضح اوجه القصور التي يتعرض لها مقياس الدخل لقياس درجة تنمية دولة ما؟ .

السؤال الثاني:

إذا توافرت لك البيانات التالية لدولة (X) وبيانات على مستوى العالم في سنة ٢٠٠٥ .

م	بيان	على مستوى العالم		في الدولة X
		حد أدنى	حد أقصى	
١-	العمر المتوقع عند الميلاد (سنة)	٣٠	٨٥	٧٤
٢-	معرفة القراءة والكتابة	صفر	١٠٠	٩٥
٣-	نسبة القيد بالمدارس	صفر	١٠٠	٨٤
٤-	متوسط الدخل الفردي الحقيقي (بالريال)	٢٠٠	٧٠٠٠	٦٨٠٠

والمطلوب :

- ١- حساب دليل التنمية البشرية في الدولة (X) ؟
- ٢- تحديد مستوى التنمية البشرية في تلك الدولة (X) ؟

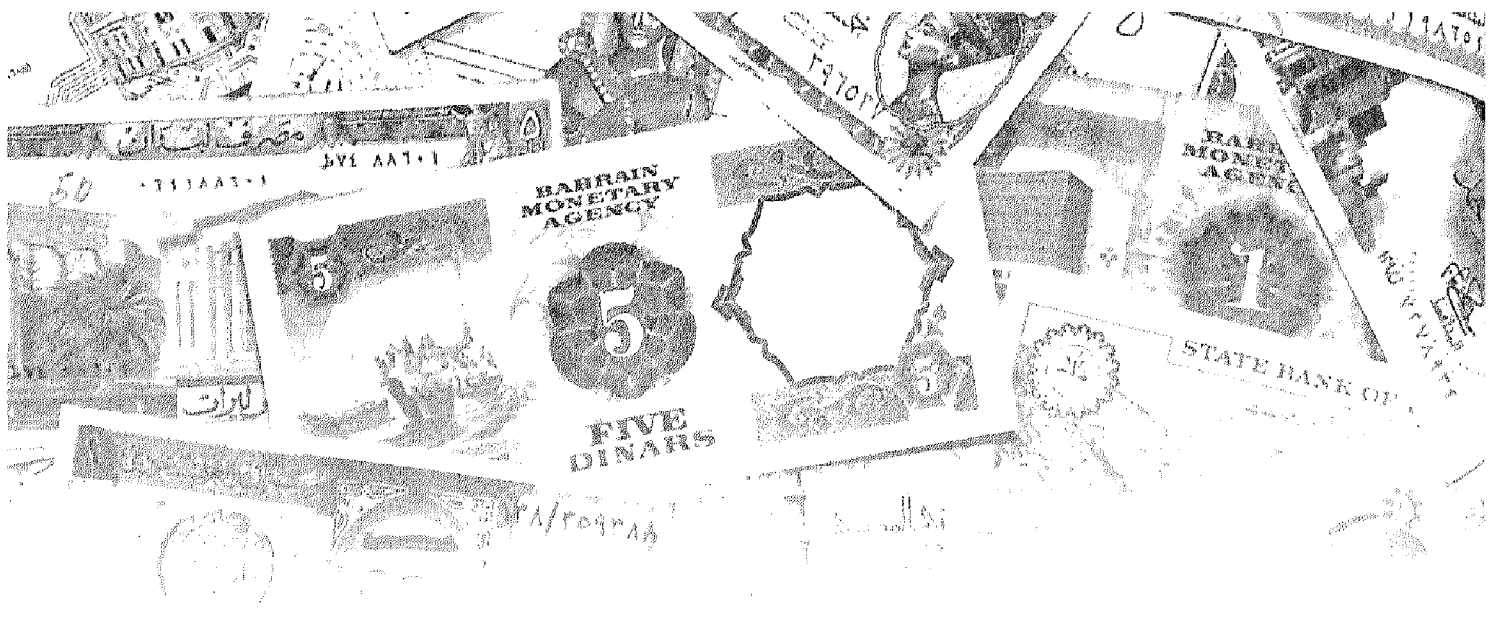

المراجع



المراجع

- ١- أحمد جامع : "الاقتصاد السياسي : أسس الاشتراكية العلمية" ، دار الجماهر، نقله عن الروسية بدر الدين السباعي ، الجزء الثاني ، الطبعة الثانية .
- ٢- أحمد على دغيم : السوق الأوروبية المشتركة "حاضرها ومستقبلها" ، الهيئة المصرية العامة للكتاب ، القاهرة ، ١٩٨٦ م .
- ٣- السيد عطية عبد الواحد : النظم الاقتصادية ، دار النهضة العربية ، القاهرة ، الطبعة الأولى ، ١٩٩٥ م .
- ٤- صقر أحمد صقر : "محاضرات في الاقتصاد" ، الولاء للطبع والتوزيع ، ١٩٩٠ م .
- ٥- صلاح الدين نامق : النظم الاقتصادية المعاصرة ، دار النهضة العربية ، القاهرة ، ١٩٧٥ م .
- ٦- عادل المهدي : "مبادئ الاقتصاد" ، جهاز نشر وتوزيع الكتاب الجامعي ، ٢٠٠٣-٢٠٠٤ م .
- ٧- عبد الرحمن يسرى أحمد وآخرون : "النظرية الاقتصادية الكلية" ، الناشر قسم الاقتصاد ، كلية التجارة ، جامعة الإسكندرية ، ٢٠٠٦ م .
- ٨- عبد القادر محمد عبد القادر عطية : "النظرية الاقتصادية الكلية" ، كلية التجارة ، جامعة الإسكندرية ، ١٩٩٧ م .
- ٩- كامل بكرى : "مبادئ الاقتصاد الكلي" ، كلية التجارة ، جامعة الإسكندرية ، ١٩٩٥ م .
- ١٠- لاجوجى ، جوزف : المذاهب الاقتصادية "ترجمة ممدوح حقى" ، بيروت ، الطبعة الثانية ، ١٩٨٤ م .
- ١١- محمد سلطان أبو على : "مبادئ الاقتصاد التجميعي مع الإشارة للاقتصاد المصري" ، كلية التجارة ، جامعة الزقازيق ، ١٩٧٩ م .
- ١٢- محمد على الليثى وآخرون : "مقدمة في الاقتصاد الكلي" ، كلية التجارة ، جامعة الإسكندرية ، ١٩٩٧ م .
- ١٣- محمود يونس : "مقدمة في الاقتصاد الكلي" ، الناشر قسم الاقتصاد ، كلية



التجارة ، جامعة الإسكندرية ، ١٩٩٨ م .

- ١٤- نعمة الله نجيب إبراهيم : "النظرية الاقتصادية" ، مؤسسة شباب الجامعة ، الإسكندرية ، ١٩٨٣ م .
- ١٥- هالم ، جورج . ن : النظم الاقتصادية "ترجمة أحمد رضوان" ، مكتبة الأنجلو المصرية ، ١٩٨١ م .

- 16- Arthur Osauivans," Macroeconomics :Principles ,Applications and Tools",Prentice Hall, 7 edition,2011.
- 17- A.S Campagna : "Macroeconomics", New York : St, Martinis Press, 1981.
- 18- Ahuja H.L. : "Macroeconomic, Theory and Policy" Revised Edition, (S. Chand & Company LTD.), New Delhi, 2002.
- 19- Campbell Mc Connell," Macroeconomics", McGrow- Hill/ Irwin,2006.
- 20- Charles I . Jones ," Macroeconomics", W.W.Norton& Company , Second edition, 2011.
- 21- David A .Mass, "A concise Guide to Macroeconomics " ,Harvard Business Review Press, 2007.
- 22- Gregory Mankiw ,"Principles of Economics " ,Cengage Learning, 7 edition, 2011.
- 23- Michael Parkin & Robin Bad : "Modern Macroeconomics", Second Education, Philip Publishers Limited, 1988, n. 8.
- 24- Milton Friedman : "A Theory of Consumption Function", Princeton, N. J. : Princeton University Press, 1957.
- 25- Mohamed A. El-Erian, : "Globalization and the Arab Economics: from marginalization to integration", the Egyptian center for Economic studies W.P, No. 14, 1997.

- 26- Paul R .Krugman ,” Macroeconomics” ,4 edition, New York, Worth ,2006.
- 27- Peter Kennedy , “Macroeconomic Essentials : Understanding Economic in the News” ,The MIT Press,2010.
- 28- Lars Ljungqvist , “Recursive Macroeconomic Theory “, The MIT Press,2012.
- 29- R, Dornbusch and S. Fisher : “Macroeconomics”, 6th Edition, Me crow-Hill, 1994.
- 30- Samiha Fawzy, : “The Economics and Politics of Arab Economic integration”, the Egyptian center for Economic Studies, working paper No. 66, Cairo, 2002.



جامعة الطائف

TAIF UNIVERSITY

١٤٢٤هـ - ٢٠٠٣م



التحليل الاقتصادي الكلي

الدكتور/ محمد عبد الحميد شهاب